



ข้อมูลข่าวสารเพื่อสร้างการรับรู้สู่ชุมชน ครั้งที่ ๔๐/ ๒๕๖๖

ลำดับ	เรื่อง	หน่วยงาน	เอกสารประกอบ
มาตรการด้านการปรับสมดุลและพัฒนาระบบการบริหารจัดการภาครัฐ			
๑.	๔ แอปพลิเคชัน แจ้งเตือนภัย ติดตามข้อมูล และขอความช่วยเหลือฉุกเฉิน	กระทรวงมหาดไทย	อินโฟกราฟิกส์ ๑ ชุด
๒.	กรมที่ดินให้บริการสำนักงานที่ดินอิเล็กทรอนิกส์ จดทะเบียนต่างสำนักงานแบบออนไลน์ ครอบคลุมทุกภูมิภาค	กระทรวงมหาดไทย	คลิปวิดีโอ ๑ คลิป
มาตรการด้านการพัฒนาและเสริมสร้างศักยภาพทรัพยากรมนุษย์			
๓.	รู้ไว้ปลอดภัย! สัญญาณมือขอความช่วยเหลือสากล "Signal for Help"	กระทรวงมหาดไทย	คลิปวิดีโอ ๑ คลิป
๔.	จอดรถต้องรู้ เงื่อนไขที่จอดรถไม่มีสิทธิยึดมัดจำ	สำนักนายกรัฐมนตรี	อินโฟกราฟิกส์ ๑ ชุด
๕.	การแสดงตนในการฝากเงินสดผ่านตู้อัตโนมัติเพื่อยกระดับความปลอดภัย	กระทรวงการคลัง	อินโฟกราฟิกส์ ๑ ชุด
๖.	ข่าวปลอม อย่าแชร์! ออมสินปล่อยเงินกู้รายเดือน วงเงิน ๓๐๐,๐๐๐ บาท ผ่านเพจเงินกู้ ออนไลน์	กระทรวงดิจิทัลเพื่อเศรษฐกิจและสังคม	อินโฟกราฟิกส์ ๑ ชุด
๗.	เตือนภัยนายหน้าเถื่อนระบาด หลอกคนไทยทำงานได้วัน	กระทรวงแรงงาน	อินโฟกราฟิกส์ ๑ ชุด
๘.	ขับรถวางทางรถฉุกเฉิน มีความผิด	กระทรวงยุติธรรม	อินโฟกราฟิกส์ ๑ ชุด
๙.	ฉีดวัคซีน HPV ป้องกันมะเร็งปากมดลูก ๑ ล้านโดส ใน ๑๐๐ วัน ให้หญิงไทยอายุ ๑๑ - ๒๐ ปี	กระทรวงสาธารณสุข	อินโฟกราฟิกส์ ๑ ชุด
๑๐.	กินหมูกระทะอย่างไร ให้สุขภาพดี	กระทรวงสาธารณสุข	อินโฟกราฟิกส์ ๑ ชุด

หมายเหตุ

- ข้อมูลดังกล่าวเป็นข้อมูลเพื่อการสร้างการรับรู้ที่มาจากทุกกระทรวงตามบันทึกข้อตกลงความร่วมมือการบูรณาการเสริมสร้างการรับรู้สู่ชุมชน จังหวัดสามารถหาข้อมูลเพิ่มเติมหรือขยายความข้อมูลที่ใช้เฉพาะพื้นที่ได้ตามความถูกต้องและเหมาะสม
- ให้จังหวัดนำข้อมูลเพื่อสร้างการรับรู้ตามแนวทางที่กำหนด ตามหนังสือกระทรวงมหาดไทย ด่วนที่สุด ที่ มท ๐๒๐๖.๒/ว ๑๔๔๙ ลงวันที่ ๕ มีนาคม ๒๕๖๖ เรื่อง แนวทางการสร้างการรับรู้สู่ชุมชน
- จังหวัดสามารถดาวน์โหลดข้อมูลข่าวสารเพื่อสร้างการรับรู้สู่ชุมชนได้ที่ ช่องทางไลน์ (Line) กลุ่ม “ข้อมูลข่าวสารเพื่อการสร้างการรับรู้” และเว็บไซต์กองสารนิเทศ สป. หัวข้อ “การสร้างการรับรู้สู่ชุมชน”
- ขอความอนุเคราะห์ตอบแบบสอบถาม “การรับรู้ข้อมูลข่าวสารการประชาสัมพันธ์ของกระทรวงมหาดไทย” ทาง <https://forms.gle/HpCH๑FdckGPmxf๓๖>

ข้อมูลข่าวสารเพื่อสร้างการรับรู้สู่ชุมชน
ครั้งที่ ๔๐ / ๒๕๖๖ วันที่ ๒๑ พฤศจิกายน ๒๕๖๖

กระทรวง : กระทรวงมหาดไทย

กรม / หน่วยงาน : กรมป้องกันและบรรเทาสาธารณภัย

หน่วยงานเจ้าของเรื่อง : กรมป้องกันและบรรเทาสาธารณภัย

ช่องทางการติดต่อ : กรมป้องกันและบรรเทาสาธารณภัย โทร. สายด่วนนิรภัย ๑๙๙๔

๑) หัวข้อเรื่อง : ๔ แอปพลิเคชัน แจ้งเตือนภัย ติดตามข้อมูล และขอความช่วยเหลือฉุกเฉิน

๒) ข้อความสำหรับใช้ประชาสัมพันธ์

เรื่อง : ๔ แอปพลิเคชัน แจ้งเตือนภัย ติดตามข้อมูล และขอความช่วยเหลือฉุกเฉิน

ปัจจุบันสาธารณภัยเป็นเรื่องใกล้ตัวมากขึ้นทุกวัน ดังนั้น การสื่อสารข้อมูลด้านสาธารณภัยผ่านแอปพลิเคชันบนสมาร์ตโฟน จะช่วยให้ประชาชนสามารถเตรียมพร้อมรับมือสถานการณ์ภัยได้ล่วงหน้า รวมถึงมีช่องทางแจ้งเหตุและขอความช่วยเหลือได้อย่างสะดวกและทันต่อสถานการณ์

กรมป้องกันและบรรเทาสาธารณภัย ได้แนะนำ ๔ แอปพลิเคชัน แจ้งเตือนภัย ติดตามข้อมูล และขอความช่วยเหลือฉุกเฉิน โดยมีรายละเอียด ดังนี้

๑. Thai Disaster Alert แอปพลิเคชันแจ้งเตือนสาธารณภัยของกรมป้องกันและบรรเทาสาธารณภัย สามารถรับข้อมูลแจ้งเตือน

๒. พันภัย PhonPhai แอปพลิเคชันจากสภาอากาศไทย โดยความร่วมมือของภาคีเครือข่าย ๑๙ หน่วยงาน

๓. Thai Weather แอปพลิเคชันรายงานสภาพอากาศจากกรมอุตุนิยมวิทยา ใช้ในการติดตามสภาพอากาศ พยากรณ์อากาศล่วงหน้า รายงานแผ่นดินไหว การแจ้งเตือนสภาพอากาศ และเรดาร์สภาพอากาศ

๔. Thai Water แอปพลิเคชันจากคลังข้อมูลน้ำแห่งชาติ โดยสถาบันสารสนเทศทรัพยากรน้ำ (องค์การมหาชน) ใช้ติดตามสถานการณ์น้ำ ระดับน้ำ โดยเฉพาะช่วงฤดูฝนหรือช่วงที่มีฝนตกหนัก

หมายเหตุ : ดาวโหลดได้ฟรี ทั้งในระบบปฏิบัติการ iOS และ Android

ทั้งนี้ สามารถติดต่อสอบถามข้อมูลเพิ่มเติมได้ที่
กรมป้องกันและบรรเทาสาธารณภัย โทร. สายด่วนนิรภัย ๑๙๙๔

4 แอปพลิเคชัน

แจ้งเตือนภัย ติดตามข้อมูล และขอความช่วยเหลือฉุกเฉิน

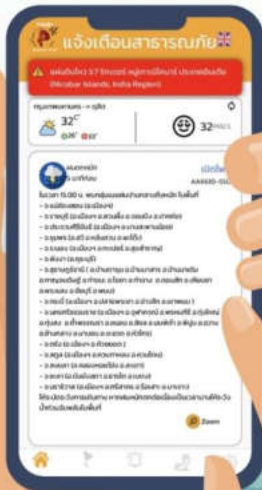

DOWNLOAD

ดาวน์โหลดได้ฟรี ทั้งในระบบปฏิบัติการ iOS และ Android



THAI Disaster Alert

แอปพลิเคชันแจ้งเตือนสาธารณภัยของกรมป้องกันและบรรเทาสาธารณภัย สามารถรับข้อมูลแจ้งเตือนแบบจะล้าถึงเฉพาะพื้นที่ที่คาดว่าจะเกิดภัยพิบัติ เพื่อเตรียมพร้อมรับมือ ป้องกันภัย ก่อนที่ภัยจะมาถึง



พินภัย PhonPhai



แอปพลิเคชันจากสภาการศึกษาไทย โดยความร่วมมือของภาคีเครือข่าย 19 หน่วยงาน ใช้งานง่าย ปลอดภัย และมีขอความช่วยเหลืออย่างรวดเร็ว



Thai Weather



แอปพลิเคชันรายงานสภาพอากาศจากกรมอุตุนิยมวิทยา ใช้ในการติดตามสภาพอากาศ, พยากรณ์อากาศล่วงหน้า, รายงานแผ่นดินไหว, การแจ้งเตือนสภาพอากาศ, และเรดาร์สภาพอากาศ



Thai Water



แอปพลิเคชันจากคลังข้อมูลน้ำแห่งชาติ โดยสถาบันสารสนเทศทรัพยากรน้ำ (องค์การมหาชน) ใช้ติดตามสถานการณ์น้ำระดับน้ำ โดยเฉพาะช่วงฤดูฝนหรือช่วงที่มีฝนตกหนัก

สายด่วนนิรภัย 1784



LINE @1784DDPM

กรมป้องกันและบรรเทาสาธารณภัย DDPM @DDPMNews www.disaster.go.th

กรมป้องกันและบรรเทาสาธารณภัย กระทรวงมหาดไทย

ข้อมูลข่าวสารเพื่อสร้างการรับรู้สู่ชุมชน
ครั้งที่ ๔๐ / ๒๕๖๖ วันที่ ๒๑ พฤศจิกายน ๒๕๖๖

กระทรวง : กระทรวงมหาดไทย

กรม / หน่วยงาน : กรมที่ดิน

หน่วยงานเจ้าของเรื่อง : กรมที่ดิน

ช่องทางการติดต่อ : กรมที่ดิน DOL Call Center โทร. ๐ ๒๑๔๑ ๕๕๕๕

๑) หัวข้อเรื่อง : กรมที่ดินให้บริการสำนักงานที่ดินอิเล็กทรอนิกส์ จดทะเบียนต่างสำนักงานแบบออนไลน์
ครอบคลุมทุกภูมิภาค

๒) ข้อความสำหรับใช้ประชาสัมพันธ์

**เรื่อง : กรมที่ดินให้บริการสำนักงานที่ดินอิเล็กทรอนิกส์ จดทะเบียนต่างสำนักงานแบบออนไลน์
ครอบคลุมทุกภูมิภาค**

กรมที่ดินอำนวยความสะดวกกับประชาชน เปิดให้บริการสำนักงานที่ดินอิเล็กทรอนิกส์
จดทะเบียนต่างสำนักงานแบบออนไลน์ ครอบคลุมทุกภูมิภาค ในพื้นที่จังหวัด เชียงใหม่ บึงกาฬ หนองคาย
ขอนแก่น อุบลราชธานี สิงห์บุรี กรุงเทพมหานคร และ สงขลา

สำหรับประชาชนที่สนใจสามารถยื่นคำขอจดทะเบียนผ่านระบบ e-QLands โดยดาวน์โหลด
แอปพลิเคชัน e-QLands ผ่านสมาร์ทโฟนได้ทั้งระบบ IOS และ Android เลือกรายการ “จองคิวจดทะเบียน
ต่างสำนักงานแบบออนไลน์ (เฉพาะโฉนดที่ดินและเป็นสำนักงานที่ดินอิเล็กทรอนิกส์)”

เงื่อนไขในการให้บริการ : จะต้องเป็นการจดทะเบียนสิทธิและนิติกรรมที่ไม่มีการประกาศ
หรือรังวัด มีเอกสารหลักฐานเป็นโฉนดที่ดินเท่านั้น และเจ้าของที่ดินต้องไปดำเนินการด้วยตนเอง

รับชมคลิปวิดีโอได้ที่ <https://www.youtube.com/watch?v=nE1sdwSsAxw>

ทั้งนี้ สามารถติดต่อสอบถามข้อมูลเพิ่มเติมได้ที่ DOL Call Center โทร. ๐ ๒๑๔๑ ๕๕๕๕

คลิปวิดีโอ “สำนักงานที่ดินอิเล็กทรอนิกส์ จดทะเบียนต่างสำนักงานแบบออนไลน์”

<https://www.youtube.com/watch?v=nE1sdwSsAxw>



สำนักงานที่ดินอิเล็กทรอนิกส์ จดทะเบียนต่างสำนักงานแบบออนไลน์

ข้อมูลข่าวสารเพื่อสร้างการรับรู้สู่ชุมชน
ครั้งที่ ๔๐ / ๒๕๖๖ วันที่ ๒๑ พฤศจิกายน ๒๕๖๖

กระทรวง : กระทรวงมหาดไทย

กรม / หน่วยงาน : กรมการปกครอง

หน่วยงานเจ้าของเรื่อง : กรมการปกครอง

ช่องทางการติดต่อ : กรมการปกครอง โทร. ๐ ๒๒๒๑ ๘๑๕๐

๑) หัวข้อเรื่อง : รู้ไว้ปลอดภัย! สัญญาณมือขอความช่วยเหลือสากล "Signal for Help"

๒) ข้อความสำหรับใช้ประชาสัมพันธ์

เรื่อง : รู้ไว้ปลอดภัย! สัญญาณมือขอความช่วยเหลือสากล "Signal for Help"

การขอความช่วยเหลือด้วยสัญญาณมือขอความช่วยเหลือสากล (Signal for Help) ถูกสร้างขึ้นโดยมูลนิธิสตรีแห่งแคนาดา The Canadian Women's Foundation โดยเป็นสัญญาณมือแบบอวัจนภาษาที่ใช้ในการสื่อสารอย่างสุขุม เมื่อต้องการความช่วยเหลือจากการถูกทำร้ายร่างกาย หรือเมื่อถูกคุกคาม ซึ่งเป็นสัญญาณสากลที่สามารถใช้ได้ทั่วโลก โดยมีวิธีการทำได้ง่าย ๆ ดังนี้

๑. เก็บนิ้วโป้งลง และผายฝ่ามือออกจากตัวผู้ขอความช่วยเหลือ
๒. กำนิ้วทั้งสี่ลงมา ลักษณะแบบกำปั้น
๓. ชูนิ้วทั้งสี่อีกครั้ง
๔. ทำซ้ำ ๆ เพื่อขอความช่วยเหลือ

รับชมคลิปวิดีโอได้ที่ https://www.youtube.com/watch?v=4mset7nk6_A

ทั้งนี้ สามารถติดต่อสอบถามข้อมูลเพิ่มเติมได้ที่ Call center ๑๕๔๘ ในวันเวลาราชการ

คลิปวิดีโอ “รู้ไว้ปลอดภัย! สัญญาณมือขอความช่วยเหลือสากล”

https://www.youtube.com/watch?v=4mset7nk6_A



รู้ไว้ปลอดภัย! สัญญาณมือขอความช่วยเหลือสากล

ข้อมูลข่าวสารเพื่อสร้างการรับรู้สู่ชุมชน
ครั้งที่ ๔๐ / ๒๕๖๖ วันที่ ๒๑ พฤศจิกายน ๒๕๖๖

กระทรวง : สำนักนายกรัฐมนตรี

กรม / หน่วยงาน : สำนักงานคณะกรรมการคุ้มครองผู้บริโภค (สคบ.)

หน่วยงานเจ้าของเรื่อง : สำนักงานคณะกรรมการคุ้มครองผู้บริโภค (สคบ.)

ช่องทางการติดต่อ : สายด่วน สคบ. โทร. ๑๑๖๖

๑) หัวข้อเรื่อง : จอรถต้องรู้ เงื่อนไขที่โชว์룸ไม่มีสิทธิยึดมัดจำ

๒) ข้อความสำหรับใช้ประชาสัมพันธ์

เรื่อง : จอรถต้องรู้ เงื่อนไขที่โชว์룸ไม่มีสิทธิยึดมัดจำ

สำนักงานคณะกรรมการคุ้มครองผู้บริโภค (สคบ.) แนะนำข้อมูล หากเกิดเหตุการณ์ใด เหตุการณ์หนึ่งต่อไปนี้ ผู้บริโภคสามารถยกเลิกสัญญาการจอร์รถได้ โดยที่โชว์룸ไม่มีสิทธิยึดมัดจำ มีรายละเอียด ดังนี้

๑. การผิดนัดการส่งมอบรถ
๒. การผิดสเปก ยี่ห้อ รุ่น สี ปี และกำลังเครื่องจากที่ตกลงในสัญญา
๓. การผิดสัญญาการติดตั้งอุปกรณ์เพิ่มเติม ของแถม และสิทธิประโยชน์ต่าง ๆ ที่ระบุไว้
๔. การปรับเปลี่ยนราคาสูงขึ้นกว่าเดิม
๕. สินเชื่อไม่ได้รับการอนุมัติ

ในกรณีของการยกเลิกการจอร์รถด้วยเหตุผลข้างต้น ผู้ประกอบการต้องคืนเงินหรือสิ่งที่เป็นมัดจำทั้งหมดภายใน ๑๕ วัน

สอบถามข้อมูลเพิ่มเติมได้ที่ สายด่วน สคบ. โทร. ๑๑๖๖

จองรถต้องรู้ เงื่อนไขที่โชว์รูมไม่มีสิทธิ์ยึดมัดจำ



- 1  **มัดนัด**
- 2  **มัดสเปก**
- 3  **มัดสัญญา**
- 4  **ราคา
สูงเกิน**
- 5  **สินเชื่อ
ไม่อนุมัติ**



สำนักงานคณะกรรมการคุ้มครองผู้บริโภค
OFFICE OF THE CONSUMER PROTECTION BOARD

โทร
1226



ข้อมูลข่าวสารเพื่อสร้างการรับรู้สู่ชุมชน
ครั้งที่ ๔๐/ ๒๕๖๖ วันที่ ๒๑ พฤศจิกายน ๒๕๖๖

กระทรวง : กระทรวงการคลัง

กรม / หน่วยงาน : ธนาคารแห่งประเทศไทย

หน่วยงานเจ้าของเรื่อง : ธนาคารแห่งประเทศไทย

ช่องทางการติดต่อ : ธนาคารแห่งประเทศไทย โทร. ๑๒๑๓

๑) หัวข้อเรื่อง : การแสดงตนในการฝากเงินสดผ่านตู้อัตโนมัติเพื่อยกระดับความปลอดภัย

๒) ข้อความสำหรับใช้ประชาสัมพันธ์

เรื่อง : การแสดงตนในการฝากเงินสดผ่านตู้อัตโนมัติเพื่อยกระดับความปลอดภัย

ตั้งแต่วันที่ ๑๑ พ.ย. ๖๖ ผู้ฝากเงินสดผ่านตู้อัตโนมัติ CDM ต้องแสดงตนเพื่อยกระดับความปลอดภัย โดยมีวัตถุประสงค์ในการแสดงตน ดังนี้

- ป้องกันการใช้เป็นช่องทางการฟอกเงินจากการก่ออาชญากรรมยาเสพติดและการพนัน รวมถึงการทำธุรกรรมหลอกลวงทางการเงิน

- ให้การทำธุรกรรมเงินสดมีความโปร่งใส ตรวจสอบได้ทั้งต้นทางและปลายทาง

- เพิ่มความปลอดภัยและความมั่นใจให้กับประชาชนในการทำธุรกรรม และสร้างภูมิคุ้มกันให้กับระบบการเงิน

ประเภทธุรกรรมที่ต้องแสดงตน

- ฝากเงินเข้าบัญชีภายในและต่างธนาคาร

- ชำระบิลด้วยเงินสด (Bill Payment)

รูปแบบในการแสดงตน

๑. ใช้หมายเลขประจำตัวประชาชน ๑๓ หลักของตน หมายเลขโทรศัพท์มือถือ และรหัส OTP (One-Time Password) ที่ได้รับ โดยมีวงเงินฝากสูงสุด ๓๐,๐๐๐ บาท ต่อครั้ง (รวมค่าธรรมเนียม)

๒. ใช้บัตรเอทีเอ็ม บัตรเดบิต หรือบัตรเครดิตของตน ร่วมกับรหัสส่วนตัว โดยมีวงเงินฝากสูงสุด ๑๐๐,๐๐๐ บาท ต่อครั้ง (รวมค่าธรรมเนียม)

หมายเหตุ : ไม่มีค่าใช้จ่ายในการแสดงตน

ทั้งนี้ ศึกษารายละเอียดและเงื่อนไขการให้บริการได้ที่เว็บไซต์ธนาคาร หรือ สอบถามข้อมูลเพิ่มเติมได้ที่ Call Center ของธนาคารที่ใช้บริการ



การแสดงตนผู้ฝากเงินสด ผ่านตู้อัตโนมัติ (CDM*)



ประเภทธุรกรรมที่ต้องแสดงตน

- ✓ ฝากเงินเข้าบัญชีภายในและต่างธนาคาร
- ✓ ชำระบิลด้วยเงินสด (Bill Payment)

วัตถุประสงค์

- ป้องกันการใช้เป็นช่องทางฟอกเงิน จากการก่ออาชญากรรม ยาเสพติด และการพนัน รวมถึงการทำธุรกรรมหลอกลวงทางการเงิน
- ให้การทำธุรกรรมเงินสดมีความโปร่งใส ตรวจสอบได้ทั้งต้นทางและปลายทาง
- เพิ่มความปลอดภัยและความมั่นใจให้กับประชาชนในการทำธุรกรรม และสร้างภูมิคุ้มกันให้กับระบบการเงิน

เริ่มใช้พร้อมกันที่ตู้อัตโนมัติทุกธนาคาร ตั้งแต่วันที่ 11 พ.ย. 66

2 ทางเลือก ในการแสดงตน
เมื่อฝากเงินสดที่ตู้อัตโนมัติทุกธนาคาร

วงเงินฝากสูงสุด
(รวมค่าธรรมเนียม)



1

ระบุ : เลขบัตรประชาชน
เบอร์มือถือ และรหัส OTP** ที่ได้รับ

30,000 บาท/ครั้ง

- หรือ -



2

ใช้ : บัตรเอทีเอ็ม / เดบิต / เครดิต
และรหัสส่วนตัว (PIN)

100,000 บาท/ครั้ง

- ▶ สอบถามรายละเอียดเพิ่มเติมกับธนาคารที่ท่านใช้บริการ
- ▶ **ทั้งนี้ ไม่มีค่าใช้จ่ายในการแสดงตน**

* CDM (Cash Deposit Machine) คือ ตู้ฝากเงินสดอัตโนมัติ ทั้งนี้ การแสดงตนให้รวมถึงตู้ฝาก-ถอน เงินสดอัตโนมัติ (RCM : Recycle Cash Machine) และตู้ฝาก-ถอน-อัพเดตนัดเงินฝากในตู้เดียว (eCRM 3in1 : e-Smart Cash Recycling Machine)

** OTP : One-Time Password

ข้อมูลข่าวสารเพื่อสร้างการรับรู้สู่ชุมชน
ครั้งที่ ๔๐ / ๒๕๖๖ วันที่ ๒๑ พฤศจิกายน ๒๕๖๖

กระทรวง : กระทรวงดิจิทัลเพื่อเศรษฐกิจและสังคม

กรม / หน่วยงาน : ศูนย์ต่อต้านข่าวปลอม ประเทศไทย

หน่วยงานเจ้าของเรื่อง : ศูนย์ต่อต้านข่าวปลอม ประเทศไทย

ช่องทางการติดต่อ : ศูนย์ต่อต้านข่าวปลอม ประเทศไทย โทร. สายด่วน ๑๑๑๑ ต่อ ๘๗

- ๑) หัวข้อเรื่อง : ข่าวปลอม อย่าแชร์! ออมสินปล่อยเงินกู้รายเดือน วงเงิน ๓๐๐,๐๐๐ บาท ผ่านเพจเงินกู้ ออนไลน์
- ๒) ข้อความสำหรับใช้ประชาสัมพันธ์

เรื่อง : ข่าวปลอม อย่าแชร์! ออมสินปล่อยเงินกู้รายเดือน
วงเงิน ๓๐๐,๐๐๐ บาท ผ่านเพจเงินกู้ ออนไลน์

ศูนย์ต่อต้านข่าวปลอม ประเทศไทย เตือนภัยประชาชน มีผู้โพสต์โฆษณาเชิญชวนกู้เงินระบุว่า ออมสินปล่อยเงินกู้รายเดือน วงเงิน ๓๐๐,๐๐๐ บาท ผ่านเพจเงินกู้ ออนไลน์ ทั้งนี้ ศูนย์ต่อต้านข่าวปลอมได้ดำเนินการตรวจสอบข้อเท็จจริงร่วมกับธนาคารออมสิน กระทรวงการคลัง พบว่าข้อมูลดังกล่าวเป็นข้อมูลเท็จ

เฟสบุ๊ก “เงินกู้ ออนไลน์” ไม่ใช่เพจของธนาคารออมสิน และไม่มีความเกี่ยวข้องใด ๆ กับธนาคารทั้งสิ้น โดยข้อมูลสินเชื่อที่เพจดังกล่าวนำมาเผยแพร่ไม่มีรายละเอียดที่เกี่ยวข้องกับผลิตภัณฑ์สินเชื่อที่ธนาคารเปิดให้บริการอยู่ในปัจจุบันแต่อย่างใด

ขอให้ประชาชนอย่าหลงเชื่อเพจดังกล่าวที่มีการแอบอ้างชื่อของธนาคารในการชักชวนลักษณะนี้ โดยสามารถติดตามข่าวสารจากสื่อช่องทางหลักของธนาคารได้ที่เว็บไซต์ www.gsb.or.th, แอปพลิเคชัน MyMo, Social Media ช่องทาง GSB Society และ GSB Now เท่านั้น

ทั้งนี้สามารถสอบถามรายละเอียดเพิ่มเติมได้ที่

ศูนย์ต่อต้านข่าวปลอม ประเทศไทย โทร. สายด่วน ๑๑๑๑ ต่อ ๘๗

The poster features a dark blue background with a red diagonal stripe. In the top left, the logo of the Anti-Fake News Center Thailand is displayed, with the text 'กระทรวงดิจิทัล เพื่อเศรษฐกิจและสังคม' (Ministry of Digital Economy and Society). The main headline in yellow Thai text reads: 'ออมสินปล่อยเงินกู้รายเดือน วงเงิน 300,000 บาท ผ่านเพจเงินกู้ออนไลน์' (Omsin offers monthly loans of 300,000 Baht through online loan pages). A large red stamp with the Thai word 'ข่าวปลอม' (Fake News) and a red 'X' is placed over the text. To the right, a hand holds a smartphone displaying a social media post from 'ออมสิน' (Omsin) with a list of loan amounts and a 'สมัคร' (Apply) button. Below the phone is a pink graphic with Thai text: 'มีเงินเดือนหรือเงินทอน? ทบตั้งแต่ต้นเดือนก็ทักแล้ว สิ้นชื่อเพื่อคุณ ช่วยแก้ปัญหาเงินทอน ตั้งแต่ต้นเดือน' (Have a salary or allowance? We'll contact you from the start of the month. End of name for you. Help solve the allowance problem from the start of the month). It includes a 'สมัคร' (Apply) button and 'ดอกเบี้ย 1.25% ต่อปี' (Interest rate 1.25% per year) and 'วงเงิน 300,000 บาท' (Loan limit 300,000 Baht). At the bottom, the Anti-Fake News Center Thailand logo is on the left, and the text 'ANTI-FAKE NEWS CENTER THAILAND ศูนย์ต่อต้านข่าวปลอม ประเทศไทย' (ANTI-FAKE NEWS CENTER THAILAND Thailand Anti-Fake News Center) is in the center. Contact information for website, Facebook, Instagram, and Twitter is provided, along with the phone number 'GCC 1111 ต่อ 87'. The footer contains the copyright notice: 'Copyright © 2023, Anti-Fake News Center Thailand, All rights reserved | ได้รับการตรวจสอบเมื่อวันที่ 15 พฤศจิกายน 2566' (Copyright © 2023, Anti-Fake News Center Thailand, All rights reserved | Checked on November 15, 2023).

ข้อมูลข่าวสารเพื่อสร้างการรับรู้สู่ชุมชน
ครั้งที่ ๔๐ / ๒๕๖๖ วันที่ ๒๑ พฤศจิกายน ๒๕๖๖

กระทรวง : กระทรวงแรงงาน

กรม / หน่วยงาน : กรมการจัดหางาน

หน่วยงานเจ้าของเรื่อง : กรมการจัดหางาน

ช่องทางการติดต่อ : สายด่วนกระทรวงแรงงาน โทร. ๑๕๐๖ กด ๒

๑) หัวข้อเรื่อง : เตือนภัยนายหน้าเถื่อนระบาด หลอกคนไทยทำงานได้วัน

๒) ข้อความสำหรับใช้ประชาสัมพันธ์

เรื่อง : เตือนภัยนายหน้าเถื่อนระบาด หลอกคนไทยทำงานได้วัน

กรมการจัดหางาน เตือนภัยนายหน้าเถื่อนระบาดหลอกคนไทยทำงานที่ได้วัน จากกรณีแรงงานไทยจำนวน ๓ ราย ตกเป็นเหยื่อนายหน้าเถื่อนหลอกไปทำงานที่ได้วัน โดยจ่ายค่าดำเนินการรายละ ๕๐,๐๐๐ บาท แต่สุดท้ายไม่ได้ทำงานตามที่ตกลง นอกจากนี้ ตัวเครื่องบินขากลับที่นายหน้าเตรียมไว้ให้ยังเป็นตัวปลอม

กรมการจัดหางาน ขออภัยเตือนให้คนไทยไปทำงานอย่างถูกต้องตามกฎหมาย จะลดความเสี่ยงจากการถูกหลอกหลวงหรือถูกนายจ้างเอารัดเอาเปรียบ เพราะแรงงานไทยจะได้รับการคุ้มครองตามสิทธิที่พึงมีทำงานได้อย่างมีศักดิ์ศรี และการไปทำงานต่างประเทศอย่างถูกกฎหมายอุ่นใจมีสวัสดิการคุ้มครอง

สำหรับผู้สนใจเดินทางไปทำงานต่างประเทศอย่างถูกต้องตามกฎหมาย มี ๕ วิธี ได้แก่

- บริษัทจัดหางานจัดส่ง
- กรมการจัดหางานจัดส่ง
- เดินทางไปทำงานด้วยตนเอง
- นายจ้างในประเทศไทยพาลูกจ้างไปทำงาน
- นายจ้างในประเทศไทยส่งลูกจ้างไปฝึกงาน

ทั้งนี้หากต้องการใช้บริการบริษัทจัดหางาน ขอให้ตรวจสอบรายชื่อบริษัทฯ กับกรมการจัดหางานก่อนตัดสินใจ โดยปัจจุบันมีบริษัทจัดหางานให้คนไปทำงานในต่างประเทศที่จดทะเบียนถูกต้องตามกฎหมายจำนวน ๑๔๓ แห่ง ครอบคลุมทั้งในกรุงเทพมหานครและต่างจังหวัด

สำหรับผู้สนใจไปทำงานต่างประเทศ สามารถศึกษาข้อมูลเกี่ยวกับประเทศที่ตนจะเดินทางไปทำงานผ่านระบบ e - Service กรมการจัดหางาน ที่เว็บไซต์ doe.go.th หรือเว็บไซต์กองบริหารแรงงานไทยไปต่างประเทศ doe.go.th/overseas หรือสอบถามข้อมูลเพิ่มเติมได้ที่สายด่วนกระทรวงแรงงาน โทร. ๑๕๐๖ กด ๒ กรมการจัดหางาน



เตือนภัย!!
นายหน้าเตือน
หลอกคนไทย
ทำงานได้ทุกวัน
เสียเงินไม่ได้งาน

นายสมชาย มรกตศรีวรรณ
ผู้ตรวจราชการกระทรวงแรงงาน รักษาการแทน
อธิบดีกรมการจัดหางาน

 กรมการจัดหางาน  @PRDOE  www.doe.go.th  สายด่วน 1506 กด 2

ข้อมูลข่าวสารเพื่อสร้างการรับรู้สู่ชุมชน
ครั้งที่ ๔๐ / ๒๕๖๖ วันที่ ๒๑ พฤศจิกายน ๒๕๖๖

กระทรวง : กระทรวงยุติธรรม

กรม / หน่วยงาน : สำนักงานปลัดกระทรวงยุติธรรม

หน่วยงานเจ้าของเรื่อง : กองกลาง สำนักงานปลัดกระทรวงยุติธรรม

ช่องทางการติดต่อ : กลุ่มงานประชาสัมพันธ์ กองกลาง สำนักงานปลัดกระทรวงยุติธรรม โทร ๐๖ ๑๙๙๓ ๙๕๒๕

๑) หัวข้อเรื่อง : ขับรถขวางทางรถฉุกเฉิน มีความผิด

๒) ข้อความสำหรับใช้ประชาสัมพันธ์

เรื่อง : ขับรถขวางทางรถฉุกเฉิน มีความผิด

กระทรวงยุติธรรม นำเสนอข้อมูลให้ผู้ที่ขับขี่รถทุกประเภทได้ทราบว่า การไม่หลบให้รถพยาบาลหรือรถฉุกเฉิน มีโทษตามพระราชบัญญัติจราจรทางบก พ.ศ. ๒๕๒๒ และที่แก้ไขเพิ่มเติม โดยกำหนดให้เมื่อเห็นรถฉุกเฉินในขณะที่ปฏิบัติหน้าที่ใช้ไฟสัญญาณแสงวับวาบ หรือได้ยินเสียงสัญญาณไซเรน หรือเสียงสัญญาณอย่างอื่น ต้องให้รถฉุกเฉินผ่านไปก่อน โดยปฏิบัติ ดังนี้

๑. สำหรับคนเดินเท้า ต้องหยุดและหลบให้ชิดขอบทาง หรือขึ้นไปบนทางเขตปลอดภัย หรือไหล่ทางที่ใกล้ที่สุด

๒. สำหรับผู้ขับขี่ ต้องหยุดรถ หรือจอดรถให้อยู่ชิดขอบทางด้านซ้าย แต่ห้ามหยุดรถ หรือจอดรถในทางร่วมทางแยก

หากไม่ปฏิบัติตาม ต้องระวางโทษปรับไม่เกิน ๕๐๐ บาท และกรณีไม่หลบรถฉุกเฉินจนเป็นเหตุให้ผู้บาดเจ็บหรือผู้ป่วยที่อยู่ในรถถึงแก่ชีวิต อาจมีความผิดฐานกระทำการโดยประมาทเป็นเหตุให้ผู้อื่นถึงแก่ความตาย ตามประมวลกฎหมายอาญา มาตรา ๒๙๑ ต้องระวางโทษจำคุกไม่เกิน ๑๐ ปี และปรับไม่เกิน ๒๐๐,๐๐๐ บาท

ทั้งนี้ สามารถขอรับคำปรึกษาด้านกฎหมาย บริการด้านงานยุติธรรมต่าง ๆ หรือสอบถามข้อมูลเพิ่มเติมได้ที่ สายด่วนยุติธรรม ๑๑๑๑ กด ๗๗ ฟรีตลอด ๒๔ ชั่วโมง

ขับรถขวางทางรถฉุกเฉิน

มีความผิด



ผู้ที่ขับซึ่รถทุกประเภท การไม่หลบให้รถพยาบาลหรือรถฉุกเฉิน มีโทษตามพระราชบัญญัติจราจรทางบก พ.ศ. 2522 และที่แก้ไขเพิ่มเติม โดยกำหนดให้เมื่อเห็นรถฉุกเฉินในขณะปฏิบัติหน้าที่ใช้ไฟสัญญาณแสงวับวาบหรือได้ยินเสียงสัญญาณไซเรน หรือเสียงสัญญาณอย่างอื่น ต้องให้รถฉุกเฉินผ่านไปก่อนโดยปฏิบัติ ดังนี้



1. สำหรับคนเดินเท้าต้องหยุดและหลบให้ชิดขอบทางหรือขึ้นไปบนทางเขตปลอดภัยหรือไหล่ทางที่ใกล้ที่สุด

2. สำหรับผู้ขับขี่ต้องหยุดรถหรือจอดรถให้อยู่ชิดขอบทางด้านซ้าย แต่ห้ามหยุดรถหรือจอดรถในทางร่วมทางแยก



หากไม่ปฏิบัติตาม **ต้องระวางโทษปรับไม่เกิน 500 บาท** และกรณีไม่หลบรถฉุกเฉินจนเป็นเหตุให้ผู้บาดเจ็บหรือผู้ป่วยที่อยู่ในรถถึงแก่ชีวิต อาจมีความผิดฐานกระทำการโดยประมาทเป็นเหตุให้ผู้อื่นถึงแก่ความตาย ตามประมวลกฎหมายอาญามาตรา 291 **ต้องระวางโทษจำคุกไม่เกิน 10 ปี และปรับไม่เกิน 200,000 บาท**

ข้อมูลจาก : พระราชบัญญัติจราจรทางบก พ.ศ. 2522 และที่แก้ไขเพิ่มเติม
มาตรา 76 และมาตรา 148 ประมวลกฎหมายอาญา มาตรา 291

จัดทำโดย กลุ่มงานประชาสัมพันธ์ กองกลาง สำนักงานปลัดกระทรวงยุติธรรม



ข้อมูลข่าวสารเพื่อสร้างการรับรู้สู่ชุมชน
ครั้งที่ ๔๐ / ๒๕๖๖ วันที่ ๒๑ พฤศจิกายน ๒๕๖๖

กระทรวง : กระทรวงสาธารณสุข

กรม / หน่วยงาน : กรมควบคุมโรค

หน่วยงานเจ้าของเรื่อง : สำนักสารนิเทศ กระทรวงสาธารณสุข

ช่องทางการติดต่อ : กลุ่มภารกิจด้านข่าวและสื่อมวลชนสัมพันธ์ โทร. ๐ ๒๕๙๐ ๑๔๐๑ - ๒

๑) หัวข้อเรื่อง : ฉีดวัคซีน HPV ป้องกันมะเร็งปากมดลูก ๑ ล้านโดส ใน ๑๐๐ วัน ให้หญิงไทยอายุ ๑๑ - ๒๐ ปี

๒) ข้อความสำหรับใช้ประชาสัมพันธ์

เรื่อง : ฉีดวัคซีน HPV ป้องกันมะเร็งปากมดลูก ๑ ล้านโดส ใน ๑๐๐ วัน ให้หญิงไทยอายุ ๑๑ - ๒๐ ปี

มะเร็งปากมดลูก เป็นมะเร็งที่ติดอันดับต้น ๆ ของผู้หญิงไทย สาเหตุเกิดจากการได้รับเชื้อ HPV (Human Papillomavirus) ที่ติดต่อกันจากเพศสัมพันธ์ ด้วยเหตุนี้ผู้หญิงทุกคนจึงควรได้รับวัคซีนมะเร็งปากมดลูก หรือเรียกกันว่า วัคซีน HPV ตั้งแต่เนิ่น ๆ ก็จะช่วยป้องกันการเกิดเซลล์มะเร็งได้

กระทรวงสาธารณสุขจึงได้ขับเคลื่อน Quick Win ๑๐๐ วันแรก ซึ่งจะมีการฉีดวัคซีนป้องกันเชื้อ HPV ในหญิงไทยอายุ ๑๑ - ๒๐ ปี (เกิดวันที่ ๑ ม.ค. ๒๕๔๖ - ๓๑ ธ.ค. ๒๕๕๕) จำนวน ๑ ล้านโดส สำหรับนักเรียนหญิงในสถานศึกษาพร้อมกันทั่วประเทศ เพื่อเพิ่มการเข้าถึงวัคซีนในกลุ่มนักเรียน ให้มีภูมิคุ้มกันลดอาการป่วย และการเสียชีวิตจากมะเร็งปากมดลูกในอนาคต โดยมีแผนการดำเนินการ ดังนี้

- เดือนพฤศจิกายน ๒๕๖๖ ฉีดวัคซีน HPV ให้กับนักเรียน ชั้น ป.๕ - ม.๖ ผ่านระบบของโรงเรียน
- เดือนธันวาคม ๒๕๖๖ - มกราคม ๒๕๖๗ ฉีดวัคซีน HPV ให้กับนักศึกษาระดับอุดมศึกษา

ปี ๑ - ๒ หรือเทียบเท่า และหญิงไทย อายุ ๑๑ - ๒๐ ปี นอกกระบวนการศึกษา

สามารถสอบถามการฉีดวัคซีนได้ที่ สถานพยาบาลใกล้บ้าน/ สำนักงานสาธารณสุขจังหวัด/ สำนักอนามัย กทม.

ทั้งนี้ สอบถามรายละเอียดเพิ่มเติมได้ที่ สายด่วนกรมควบคุมโรค โทร. ๑๔๒๒



ฉีดวัคซีน HPV ... 100 วัน 1 ล้าน โดส

ลดความเสี่ยงป่วยมะเร็งปากมดลูก
ในหญิงไทยอายุ 11 - 20 ปี (เกิดวันที่ 1 ม.ค. 2546 - 31 ธ.ค. 2555)

W.E. 2566
พฤษภาคม 2566

- * นักเรียนชั้น ป. 5 - ม.6

ผ่านระบบของโรงเรียน

S.S.-M.S. ธันวาคม 2566 - มกราคม 2567

- * นักศึกษาระดับอุดมศึกษาปี 1 - 2 หรือเทียบเท่า
- * หญิงไทย อายุ 11 - 20 ปี นอกกระบวนการศึกษา

สอบถามสถานพยาบาลใกล้บ้าน/
สำนักงานสาธารณสุขจังหวัด/ สำนักงานมัย กทม.

ข้อมูลเพิ่มเติม สายด่วนกรมควบคุมโรค **1422**

สำนักสารนิเทศ
สำนักงานคณะกรรมการอาหารและยา

<http://pr.moph.go.th> | [f](#) | [in](#) | [pr](#) | [healthmoph](#) | [moph channel](#) | 8 หน้า 66

ข้อมูลข่าวสารเพื่อสร้างการรับรู้สู่ชุมชน
ครั้งที่ ๔๐ / ๒๕๖๖ วันที่ ๒๑ พฤศจิกายน ๒๕๖๖

กระทรวง : กระทรวงสาธารณสุข

กรม / หน่วยงาน : กรมอนามัย

หน่วยงานเจ้าของเรื่อง : สำนักสารนิเทศ กระทรวงสาธารณสุข

ช่องทางการติดต่อ : กลุ่มภารกิจด้านข่าวและสื่อมวลชนสัมพันธ์ โทร. ๐ ๒๕๙๐ ๑๔๐๑ - ๒

๑) หัวข้อเรื่อง : กินหมูกระทะอย่างไร ให้สุขภาพดี

๒) ข้อความสำหรับใช้ประชาสัมพันธ์

เรื่อง กินหมูกระทะอย่างไร ให้สุขภาพดี

กรมอนามัย แนะนำวิธีกินหมูกระทะอย่างไร ให้สุขภาพดี โดยมีรายละเอียด ดังนี้

๑. กินผักและเนื้อสัตว์ไม่ติดมัน ปลา ไข่ เต้าหู้ เห็ด เลี่ยงเนื้อสัตว์แปรรูป
๒. จิ้มน้ำจิ้มพอประมาณ เลี่ยงซดน้ำซุ๊ป
๓. เนื้อสัตว์ปรุงสุกทั่วถึง ไม่กินส่วนที่ย่างไหม้เกรียม
๔. ดื่มน้ำสะอาดให้เพียงพอ หลีกเลี่ยงเครื่องดื่มรสหวาน ชา กาแฟ และน้ำอัดลม

สูตรลับ ลดหวาน ลดไขมัน ลดเค็ม

ลดหวาน : ดื่มน้ำสะอาดแทนน้ำหวาน และกินผลไม้แทนขนมหวาน

ลดไขมัน : เลือกกินเนื้อปลา ไก่ หมูที่มีปริมาณไขมันน้อย ๆ ลดเนื้อสัตว์ติดมัน เลี่ยงเนื้อสัตว์แปรรูป

ลดเค็ม : ตักน้ำจิ้มแต่น้อย จิ้มพอประมาณ หลีกเลี่ยงการซดน้ำซุ๊ป

กินช้า ๆ : เคี้ยวอาหารให้ละเอียด การเคี้ยวช้าจะส่งสัญญาณไปที่สมองส่วนกลางทำให้อิ่มเร็วขึ้น

ซึ่งช่วยให้ลดปริมาณอาหารที่กินและควบคุมน้ำหนักได้ดีขึ้น

หมายเหตุ : การกินหมูกระทะ หรือบุฟเฟต์มีหม้อหนักร ๆ ไม่ควรกินเกิน ๑ - ๒ ครั้งต่อเดือน และควรออกกำลังกายอย่างสม่ำเสมอ เพื่อสุขภาพที่ดี

ทั้งนี้ สามารถสอบถามรายละเอียดข้อมูลเพิ่มเติมได้ที่ สายด่วนกรมอนามัย โทร. ๑๔๗๘

กินหมูกระทะอย่างไร
ให้สุขภาพดี

1. กินผักและเนื้อสัตว์ไม่ติดมัน ปลา ไข่ เต้าหู้ เห็ด
เลี่ยงเนื้อสัตว์แปรรูป

2. จิ้มน้ำจิ้มพอประมาณ เลี่ยงซดน้ำซุป

3. เนื้อสัตว์ปรุงสุกทั่วถึง
ไม่กินส่วนที่ย่างไหม้เกรียม

4. ดื่มน้ำสะอาดให้เพียงพอ
หลีกเลี่ยงเครื่องดื่มรสหวาน
ชา กาแฟ และน้ำอัดลม

สูตรลดหวาน ลดไขมัน ลดเค็ม

ลดหวาน : ดื่มน้ำสะอาดแทนน้ำหวาน และกินผลไม้แทนขนมหวาน
ลดไขมัน : เลือกกินเนื้อปลา ไก่ หมูที่มีปริมาณไขมันน้อยๆ ลดเนื้อสัตว์ติดมัน เลี่ยงเนื้อสัตว์แปรรูป
ลดเค็ม : ดื่มน้ำจิ้มแต่น้อย จิ้มพอประมาณ หลีกเลี่ยงการซดน้ำซุป
กินช้าๆ : เคี้ยวอาหารให้ละเอียด การเคี้ยวช้าจะส่งสัญญาณไปที่สมองส่วนกลางทำให้อิ่มเร็วขึ้น
ซึ่งช่วยให้ลดปริมาณอาหารที่กินและควบคุมน้ำหนักได้ดีขึ้น

หมายเหตุ การกินหมูกระทะ หรือบุฟเฟ่ต์มือหนักๆ ไม่ควรกินเกิน 1-2 ครั้งต่อเดือน และควรออกกำลังกายอย่างสม่ำเสมอ เพื่อสุขภาพที่ดี

สำนักโภชนาการ
กองส่งเสริมความรู้และสื่อสารสุขภาพ
พฤศจิกายน 2566

สายด่วนกรมอนามัย
1 4 7 8
กรมอนามัยส่งเสริมสุขภาพไทยสุขภาพดี

ติดตามสาระความรู้สุขภาพ ได้ที่
AnamaiMedia
สื่อมีค่ามีเดียกรมอนามัย





ข้อมูลข่าวสารเพื่อสร้างการรับรู้สู่ชุมชน ครั้งที่ ๓๙/ ๒๕๖๖

ลำดับ	เรื่อง	หน่วยงาน	เอกสารประกอบ
มาตรการด้านการพัฒนาและเสริมสร้างศักยภาพทรัพยากรมนุษย์			
๑.	ฝุ่น PM ๒.๕ ระวัง อย่าชะล่าใจ	สำนักนายกรัฐมนตรี	อินโฟกราฟิกส์ ๑ ชุด
๒.	ความเร็วใช้ให้ถูกที่	กระทรวงคมนาคม	คลิปวิดีโอ ๑ คลิป
๓.	กลลวงจากโจร จ้างดู YouTube เงินหายเกลี้ยง	กระทรวงดิจิทัลเพื่อเศรษฐกิจและสังคม	อินโฟกราฟิกส์ ๑ ชุด
๔.	๕ เบอร์สายด่วน ไว้ติดตามสถานการณ์ แจ้งเหตุ หรือขอความช่วยเหลือ	กระทรวงมหาดไทย	อินโฟกราฟิกส์ ๑ ชุด
๕.	การไฟฟ้าส่วนภูมิภาค ขยายระยะเวลาการงดจ่ายไฟฟ้าสำหรับผู้ใช้ไฟฟ้าประเภทบ้านอยู่อาศัย	กระทรวงมหาดไทย	อินโฟกราฟิกส์ ๑ ชุด
๖.	การไฟฟ้านครหลวง ขยายระยะเวลาการงดจ่ายกระแสไฟฟ้าสำหรับผู้ใช้ไฟฟ้าประเภทบ้านอยู่อาศัย	กระทรวงมหาดไทย	อินโฟกราฟิกส์ ๑ ชุด
๗.	เตือนภัยมิฉฉาชีพออนไลน์ แอบอ้างชื่อกองคลัง กรมการพัฒนาชุมชน	กระทรวงมหาดไทย	อินโฟกราฟิกส์ ๑ ชุด
๘.	ห้ามเก็บต้นไม้ พันธุ์พืช ดอกไม้ และสิ่งต่าง ๆ ออกจากอุทยานแห่งชาติ	กระทรวงยุติธรรม	อินโฟกราฟิกส์ ๑ ชุด
๙.	สิทธิบัตรทอง เจ็บป่วยเล็กน้อย ๑๖ อาการ รับประทาน "ร้านยาคุณภาพของฉัน" ได้ทุกแห่ง	กระทรวงสาธารณสุข	อินโฟกราฟิกส์ ๑ ชุด
๑๐.	อันตรายจากภัยบุหรี่ไฟฟ้าต่อสุขภาพเด็ก	กระทรวงสาธารณสุข	อินโฟกราฟิกส์ ๑ ชุด

หมายเหตุ

- ข้อมูลดังกล่าวเป็นข้อมูลเพื่อการสร้างการรับรู้ที่มาจากทุกกระทรวงตามบันทึกข้อตกลงความร่วมมือการบูรณาการเสริมสร้างการรับรู้สู่ชุมชน จังหวัดสามารถหาข้อมูลเพิ่มเติมหรือขยายความข้อมูลที่ใช้นเฉพาะพื้นที่ได้ตามความถูกต้องและเหมาะสม
- ให้จังหวัดนำข้อมูลเพื่อสร้างการรับรู้ตามแนวทางที่กำหนด ตามหนังสือกระทรวงมหาดไทย ด่วนที่สุด ที่ มท ๐๒๐๖.๒/ว ๑๔๔๙ ลงวันที่ ๕ มีนาคม ๒๕๖๖ เรื่อง แนวทางการสร้างการรับรู้สู่ชุมชน
- จังหวัดสามารถดาวน์โหลดข้อมูลข่าวสารเพื่อสร้างการรับรู้สู่ชุมชนได้ที่ ช่องทางไลน์ (Line) กลุ่ม "ข้อมูลข่าวสารเพื่อสร้างการรับรู้" และเว็บไซต์กองสารนิเทศ สป. หัวข้อ "การสร้างการรับรู้สู่ชุมชน"

ข้อมูลข่าวสารเพื่อสร้างการรับรู้สู่ชุมชน
ครั้งที่ ๓๙ / ๒๕๖๖ วันที่ ๑๔ พฤศจิกายน ๒๕๖๖

กระทรวง : สำนักนายกรัฐมนตรี

กรม / หน่วยงาน : สำนักงานกองทุนสนับสนุนการสร้างสุขภาพ (สสส.)

หน่วยงานเจ้าของเรื่อง : สำนักงานกองทุนสนับสนุนการสร้างสุขภาพ (สสส.)

ช่องทางการติดต่อ : สำนักงานกองทุนสนับสนุนการสร้างสุขภาพ (สสส.) โทร. ๐ ๒๓๔๓ ๑๕๐๐

๑) หัวข้อเรื่อง : ฝุ่น PM ๒.๕ ระวัง อย่าชะล่าใจ

๒) ข้อความสำหรับใช้ประชาสัมพันธ์

เรื่อง : ฝุ่น PM ๒.๕ ระวัง อย่าชะล่าใจ

ในปัจจุบัน ฝุ่น PM ๒.๕ ยังคงเพิ่มขึ้นจนน่าห่วง ซึ่งส่งผลเสียต่อร่างกายมากกว่าที่คิด จึงไม่ควรชะล่าใจ และต้องระมัดระวังป้องกันดูแลตนเอง ก่อนส่งผลต่อสุขภาพอย่างรุนแรง

ลักษณะของฝุ่น PM ๒.๕

- ขนาดเล็กไม่เกิน ๒.๕ ไมครอน ประมาณ ๑ ใน ๒๕ ของเส้นผ่าศูนย์กลางเส้นผม
- สามารถผ่านทางเดินหายใจสูดและกระแสเลือดได้ง่าย
- เสี่ยงต่อการเป็นโรคเรื้อรัง ก่อให้เกิดการเสียชีวิตก่อนวัยอันควร

กลุ่มที่มีความเสี่ยงรุนแรงจากฝุ่น PM ๒.๕

เด็กเล็ก, ผู้สูงอายุ, หญิงตั้งครรภ์ และผู้ที่มีโรคประจำตัว เช่น โรคหัวใจ โรคปอด โรคหืด ภูมิแพ้

วิธีดูแลป้องกันฝุ่น PM ๒.๕

- อ้าพเด็ดข่าวฝุ่น PM ๒.๕ อยู่เสมอจะได้เตรียมตัวป้องกัน
- สวมหน้ากากป้องกันฝุ่น PM ๒.๕ หรือ ถ้าสวมหน้ากากอนามัยช่วยกรองฝุ่นได้ ๔๐-๖๐%
- จิบน้ำให้บ่อย ช่วยให้คอ ระบบทางเดินหายใจ ระบบทางเดินอาหารไม่ติดขัด
- กินอาหารให้หลากหลายเพื่อเพิ่มภูมิคุ้มกันร่างกาย
- ปิดบ้านให้มิดชิดเพราะฝุ่น PM ๒.๕ สามารถลอดผ่านและสะสมได้
- ทำความสะอาดจุดสะสมฝุ่นอย่างพัดลม เครื่องปรับอากาศ ชั้นวางของ ฯลฯ อย่างสม่ำเสมอ
- เลี่ยงออกนอกบ้าน อยู่ในบ้านหรืออาคารเป็นหลัก ในวันที่ฝุ่น PM ๒.๕ อยู่ในระดับสีแดง
- เตรียมยาให้อยู่ใกล้ตัวที่สุด โดยเฉพาะผู้ที่มีโรคประจำตัว ถ้ามีอาการจะได้ใช้ทันที
- งดกิจกรรมสร้างมลพิษเพิ่ม ใช้รถให้น้อยลง
- งดการเผาไหม้ทุกรูปแบบ

ทั้งนี้ สามารถติดตามสถานการณ์ค่าฝุ่น PM ๒.๕ จากกรมควบคุมมลพิษ เพียงดาวน์โหลดแอปพลิเคชัน Air4Thai จะรู้ทันคุณภาพอากาศ

หากต้องการสอบถามข้อมูลเพิ่มเติมติดต่อได้ที่สายด่วน กรมควบคุมโรค โทร. ๑๔๒๒



ฝุ่น PM 2.5

ระวังอย่าชะล่าใจ

ฝุ่น PM 2.5 ยังคงเพิ่มขึ้นจนน่าห่วง ซึ่งส่งผลเสียต่อร่างกายมากกว่าที่คิด จึงไม่ควรชะล่าใจและระมัดระวังป้องกันดูแลตนเองก่อนส่งผลต่อสุขภาพอย่างรุนแรง



ฝุ่น PM 2.5 อันตราย

- ขนาดเล็กไม่เกิน 2.5 ไมครอน ประมาณ 1 ใน 25 ของเส้นผ่าศูนย์กลางเส้นผม
- สามารถผ่านทางเดินหายใจสูปอดและกระแสเลือดได้ง่าย
- เสี่ยงต่อการเป็นโรคเรื้อรัง ก่อให้เกิดการเสียชีวิตก่อนวัยอันควร

ดูแลป้องกันฝุ่น PM 2.5

- งดเดินช่วงฝุ่น PM 2.5 เสมอจะได้เตรียมตัว
- สวมหน้ากากป้องกันฝุ่น PM 2.5 หรือถ้าสวมหน้ากากอนามัยช่วยกรองฝุ่นได้ 40-60%
- จิบน้ำให้บ่อย ช่วยให้อุณหภูมิของระบบทางเดินหายใจ ระบบทางเดินอาหารไม่ติดขัด
- กินอาหารให้หลากหลายเพื่อเพิ่มภูมิคุ้มกันร่างกาย
- ปิดบ้านให้มีมิดชิดเพราะฝุ่น PM 2.5 สามารถลอดผ่านและสะสมได้
- ทำความสะอาดจุดสะสมฝุ่นอย่างพิถีพิถัน เครื่องปรับอากาศ ชั้นวางของ ฯลฯ อย่างสม่ำเสมอ
- เลี่ยงออกนอกบ้าน อยู่ในบ้านหรืออาคารเป็นหลัก ในวันที่ฝุ่น PM 2.5 อยู่ในระดับสีแดง
- เตรียมยาให้อยู่ใกล้ตัวที่สุด โดยเฉพาะผู้ที่มีโรคประจำตัว ถ้ามีอาการจะได้ใช้ทันที
- งดกิจกรรมสร้างมลพิษเพิ่ม ใช้รถให้น้อยลง งดการเผาไหม้ทุกรูปแบบ



กลุ่มเสี่ยงรุนแรงจากฝุ่น PM 2.5

- เด็กเล็ก
- ผู้สูงอายุ
- หญิงตั้งครรภ์
- ผู้ที่มีโรคประจำตัว เช่น โรคหัวใจ โรคปอด โรคหืด ภูมิแพ้

ติดตามสถานการณ์ค่าฝุ่น PM 2.5 จากกรมควบคุมมลพิษ เพียงดาวน์โหลดแอปพลิเคชัน Air4Thai จะได้รู้ถึงคุณภาพอากาศ หากต้องการสอบถามข้อมูลเพิ่มเติม ติดต่อได้ที่สายด่วน กรมควบคุมโรค โทร. 1422



ที่มา : ทำความรู้จัก Zero Waste คืออะไร ทำในถึงต้องให้ความสำคัญ, สำนักงานพัฒนาการวิจัยการเกษตร (องค์การมหาชน), https://www.arda.or.th/knowledge_detail.php?id=78
Zero Waste คืออะไร 5หลักการขยะได้อย่างไรบ้าง, Summerteas, <https://summerteas.com/what-is-zero-waste/>
Zero Waste แนวทางลดขยะให้เป็นศูนย์, กลุ่ม ปทท. จังหวัดระยอง, <https://www.pttgroupprayingong.com/newsroom/ptt-group-sharings/99/zero-waste-แนวทางลดขยะให้เป็นศูนย์>
36 Zero Waste เริ่มกันง่าย ๆ จากครัวเรา!, TEDxBangkokThian, <https://tedxbangkokthian.com/2022/08/25/zero-waste/>

ข้อมูลข่าวสารเพื่อสร้างการรับรู้สู่ชุมชน
ครั้งที่ ๓๙/ ๒๕๖๖ วันที่ ๑๔ พฤศจิกายน ๒๕๖๖

กระทรวง : กระทรวงคมนาคม

กรม / หน่วยงาน : กรมการขนส่งทางบก

หน่วยงานเจ้าของเรื่อง : กองทุนเพื่อความปลอดภัยในการใช้รถใช้ถนน (กปถ.)

ช่องทางการติดต่อ : กองทุนเพื่อความปลอดภัยในการใช้รถใช้ถนน (กปถ.) โทร. ๐ ๒๒๗๑ ๘๘๘๘

- ๑) หัวข้อเรื่อง : ความเร็วใช้ให้ถูกที่
- ๒) ข้อความสำหรับใช้ประชาสัมพันธ์

เรื่อง : ความเร็วใช้ให้ถูกที่

ปัจจุบันมีอุบัติเหตุเกิดขึ้นบนท้องถนนมากมาย ส่วนใหญ่เกิดจากความประมาท ทั้ง ๆ ที่รู้ว่าการใช้ความเร็วบนท้องถนนด้วยความประมาทจะทำให้เกิดความเสียหายต่อชีวิต รวมทั้งทรัพย์สินของตัวเองและผู้อื่น แต่คนส่วนใหญ่ก็ยังทำ

กรมการขนส่งทางบก โดยกองทุนเพื่อความปลอดภัยในการใช้รถใช้ถนน (กปถ.) เล็งเห็นถึงความสำคัญของอุบัติเหตุบนท้องถนน จึงจัดทำ “ความเร็วใช้ให้ถูกที่” ขึ้นมา เพื่อรณรงค์ให้ใช้ความเร็วให้ถูกที่ และต้องใช้ความเร็วบนท้องถนนด้วยความระมัดระวัง เพราะความเร็วในสนามแข่งมาตรฐานเท่านั้นจึงจะปลอดภัยที่สุด

รับชมคลิปวิดีโอได้ที่ <https://www.youtube.com/watch?v=y6gucVvKSLk>

ทั้งนี้ สามารถสอบถามรายละเอียดเพิ่มเติมได้ที่

กองทุนเพื่อความปลอดภัยในการใช้รถใช้ถนน (กปถ.) โทร. ๐ ๒๒๗๑ ๘๘๘๘

คลิปวิดีโอ “ความเร็วใช้ให้ถูกที่”

<https://www.youtube.com/watch?v=y6gucVvKSLk>



ความเร็วใช้ให้ถูกที่

ข้อมูลข่าวสารเพื่อสร้างการรับรู้สู่ชุมชน
ครั้งที่ ๓๙ / ๒๕๖๖ วันที่ ๑๔ พฤศจิกายน ๒๕๖๖

กระทรวง : กระทรวงดิจิทัลเพื่อเศรษฐกิจและสังคม

กรม / หน่วยงาน : ศูนย์ต่อต้านข่าวปลอม ประเทศไทย

หน่วยงานเจ้าของเรื่อง : ศูนย์ต่อต้านข่าวปลอม ประเทศไทย

ช่องทางการติดต่อ : ศูนย์ต่อต้านข่าวปลอม ประเทศไทย โทร. สายด่วน ๑๑๑๑ ต่อ ๘๗

๑) หัวข้อเรื่อง : กลลวงจากโจร จ้างดู YouTube เงินหายเกลี้ยง

๒) ข้อความสำหรับใช้ประชาสัมพันธ์

เรื่อง : กลลวงจากโจร จ้างดู YouTube เงินหายเกลี้ยง

ศูนย์ต่อต้านข่าวปลอม ประเทศไทย เตือนภัยประชาชน กลลวงใหม่ของโจรจ้างดู YouTube เพื่อต้องการปั่นยอดวิว ยอดติดตามต่าง ๆ ซึ่งหากคุณหลงเชื่อ อาจสูญเสียเงินเกลี้ยง โดยวิธีการของโจร มีดังนี้

- โจรจะโทรมาเสนองานจ้างดู YouTube
- โปสต์ในช่องทางออนไลน์ต่าง ๆ ให้ผู้ที่สนใจให้แอดไลน์ไปคุย
- โจรจะอ้างว่า เป็นฝ่ายบริการจาก YouTube ให้เพิ่มยอดวิว และยอดติดตาม
- อ้างว่ามีค่าตอบแทนในการดูคลิปละ ๓๐ - ๕๐ บาท
- ให้กรอกข้อมูลส่วนตัวผ่านเว็บไซต์ โดยให้กรอกรหัส YouTube ของคุณด้วย
- หากคุณตั้งรหัสเข้าบัญชีธนาคาร หรือช่องทางอื่น ๆ เหมือนกันหมด ก็อาจทำให้ถูกแฮก

และเกิดความเสียหายต่าง ๆ ตามมาได้

- หลอกเหยื่อว่าคุณดูคลิปได้เงินแล้ว แต่ติดเรื่องค่าธรรมเนียม ให้คุณโอนเงินไปก่อน แล้วจะโอนเงินคืนพร้อมค่าดูคลิป
- สุดท้ายโจรจะหลอกให้โอนเงินไปเรื่อย ๆ จนคุณอาจหมดตัว

ขอให้ประชาชนระมัดระวัง ไม่หลงเชื่อมีจฉฉฉในลักษณะดังกล่าว เพื่อป้องกันความเสียหายที่อาจเกิดขึ้นได้

ทั้งนี้สามารถสอบถามรายละเอียดเพิ่มเติมได้ที่

ศูนย์ต่อต้านข่าวปลอม ประเทศไทย โทร. สายด่วน ๑๑๑๑ ต่อ ๘๗

กลลวงจากโจร

จ้างดู YouTube เงินหายเกลี้ยง

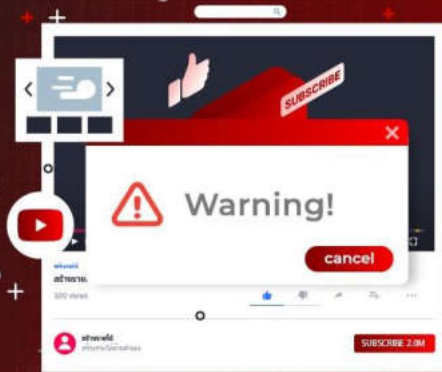

- โจรจะโทรมาเสนองานจ้างดู YouTube
- โพสต์ในช่องทางออนไลน์ต่าง ๆ ให้ผู้ที่สนใจให้แอดไลน์ไปคุย
- โจรจะอ้างว่า เป็นฝ่ายบริการจาก YouTube ให้เพิ่มยอดวิว และยอดติดตาม
- อ้างว่ามีค่าตอบแทนในการดูคลิปละ 30-50 บาท
- ให้กรอกข้อมูลส่วนตัวผ่านเว็บไซต์ โดยให้กรอกรหัส YouTube ของคุณด้วย
- หากคุณตั้งรหัสเข้าบัญชีธนาคาร หรือช่องทางอื่น ๆ เหมือนกันหมด ก็อาจทำให้ถูกแฮก
- หลอกเหยื่อว่า คุณดูคลิปได้เงินแล้วแต่ติดเรื่องค่าธรรมเนียมให้คุณโอนเงินไปก่อน
- สุดท้ายโจรจะหลอกให้โอนเงินไปเรื่อย ๆ จนคุณอาจหมดตัว

ที่มา : ตำรวจสอบสวนกลาง (CIB)

ANTI-FAKE NEWS CENTER ศูนย์ต่อต้านข่าวปลอม ประเทศไทย

Copyright © 2023, Anti-Fake News Center, All rights reserved



ข้อมูลข่าวสารเพื่อสร้างการรับรู้สู่ชุมชน
ครั้งที่ ๓๙ / ๒๕๖๖ วันที่ ๑๔ พฤศจิกายน ๒๕๖๖

กระทรวง : กระทรวงมหาดไทย

กรม / หน่วยงาน : กรมป้องกันและบรรเทาสาธารณภัย

หน่วยงานเจ้าของเรื่อง : กรมป้องกันและบรรเทาสาธารณภัย

ช่องทางการติดต่อ : กรมป้องกันและบรรเทาสาธารณภัย โทร. สายด่วนนิรภัย ๑๗๘๔

๑) หัวข้อเรื่อง : ๕ เบอร์สายด่วน ไว้ติดตามสถานการณ์ แจ้งเหตุ หรือขอความช่วยเหลือ

๒) ข้อความสำหรับใช้ประชาสัมพันธ์

เรื่อง : ๕ เบอร์สายด่วน ไว้ติดตามสถานการณ์ แจ้งเหตุ หรือขอความช่วยเหลือ

กรมป้องกันและบรรเทาสาธารณภัย แนะนำ ๕ เบอร์สายด่วน ที่ควรบันทึกไว้ในโทรศัพท์ สำหรับติดตามสถานการณ์ แจ้งเหตุ หรือขอความช่วยเหลือ โดยมีรายละเอียด ดังนี้

สายด่วนนิรภัย ปภ. กรมป้องกันและบรรเทาสาธารณภัย โทร. ๑๗๘๔

สายด่วนกรมชลประทาน โทร. ๑๔๖๐

สายด่วนศูนย์บริการข่าวอากาศ กรมอุตุนิยมวิทยา โทร. ๑๑๘๒

สายด่วนบริการแพทย์ฉุกเฉินแห่งชาติ โทร. ๑๖๖๙

สายด่วนสภากาชาดไทย โทร. ๑๖๖๔

ทั้งนี้ สามารถติดต่อสอบถามข้อมูลเพิ่มเติมได้ที่

กรมป้องกันและบรรเทาสาธารณภัย โทร. สายด่วนนิรภัย ๑๗๘๔

5 เบอร์สายด่วน

ติดตามสถานการณ์ แจ้งเหตุ หรือขอความช่วยเหลือ

- 1784** สายด่วนนิรภัย ปก . กรมป้องกันและบรรเทาสาธารณภัย
- 1182** สายด่วนศูนย์บริการช่วยเหลือทางอากาศ กรมอุตุนิยมวิทยา
- 1460** สายด่วนกรมชลประทาน
- 1669** สายด่วนบริการแพทย์ฉุกเฉินแห่งชาติ
- 1664** สายด่วนสภากาชาดไทย

สายด่วนนิรภัย 1784

กรมป้องกันและบรรเทาสาธารณภัย DDPM
@DDPMNews www.disaster.go.th

กรมป้องกันและบรรเทาสาธารณภัย กระทรวงมหาดไทย

ข้อมูลข่าวสารเพื่อสร้างการรับรู้สู่ชุมชน
ครั้งที่ ๓๙ / ๒๕๖๖ วันที่ ๑๔ พฤศจิกายน ๒๕๖๖

กระทรวง : กระทรวงมหาดไทย

กรม / หน่วยงาน : การไฟฟ้าส่วนภูมิภาค

หน่วยงานเจ้าของเรื่อง : การไฟฟ้าส่วนภูมิภาค

ช่องทางการติดต่อ : การไฟฟ้าส่วนภูมิภาค PEA Call Center โทร. ๑๑๒๙

- ๑) หัวข้อเรื่อง : การไฟฟ้าส่วนภูมิภาค ขยายระยะเวลาการงดจ่ายไฟฟ้าสำหรับผู้ใช้ไฟฟ้าประเภทบ้านอยู่อาศัย
- ๒) ข้อความสำหรับใช้ประชาสัมพันธ์

**เรื่อง : การไฟฟ้าส่วนภูมิภาค ขยายระยะเวลาการงดจ่ายไฟฟ้า
สำหรับผู้ใช้ไฟฟ้าประเภทบ้านอยู่อาศัย**

การไฟฟ้าส่วนภูมิภาค (PEA) สนองนโยบายกระทรวงมหาดไทย ช่วยลดภาระและบรรเทา
ค่าใช้จ่ายในครัวเรือนแก่กลุ่มผู้ใช้ไฟฟ้าประเภทบ้านอยู่อาศัย โดยมีรายละเอียด ดังนี้

ผู้ใช้ไฟฟ้าประเภทบ้านอยู่อาศัย ที่มียอดการใช้ไฟฟ้าไม่เกิน ๓๐๐ บาทต่อเดือน การไฟฟ้า
ส่วนภูมิภาคขยายระยะเวลาการงดจ่ายไฟฟ้าสำหรับผู้ใช้ไฟฟ้า ไม่เกิน ๓ บิลเดือน

ระยะเวลาตั้งแต่บิลค่าไฟฟ้าเดือน พฤศจิกายน ๒๕๖๖ – พฤศจิกายน ๒๕๖๗

หมายเหตุ : สำหรับผู้ใช้ไฟฟ้าที่มียอดค้างชำระก่อนบิลเดือนพฤศจิกายน ๒๕๖๖ เป็นไปตามมาตรการเดิม
ของการไฟฟ้าส่วนภูมิภาค

ทั้งนี้ สามารถสอบถามรายละเอียดเพิ่มเติมที่การไฟฟ้าส่วนภูมิภาค PEA Call Center โทร. ๑๑๒๙



PEA สนองนโยบาย

กระทรวงมหาดไทย เรื่องค่าไฟฟ้า

ค่าไฟฟ้าไม่เกิน 300 บาท/เดือน
ประเภทบ้านอยู่อาศัย

ขยายระยะเวลา
งดจ่ายค่าไฟ
สำหรับผู้ใช้ไฟฟ้า
ไม่เกิน 3 บิล
เดือน

เริ่มต้นโครงการ
ตั้งแต่บิลค่าไฟฟ้าเดือน
พ.ย. 2566
ถึง
พ.ย. 2567



1129 **PEA** CONTACT CENTER

www.pea.co.th

การไฟฟ้าส่วนภูมิภาค PEA

@pea_thailand

ข้อมูลข่าวสารเพื่อสร้างการรับรู้สู่ชุมชน
ครั้งที่ ๓๙ / ๒๕๖๖ วันที่ ๑๔ พฤศจิกายน ๒๕๖๖

กระทรวง : กระทรวงมหาดไทย

กรม / หน่วยงาน : การไฟฟ้านครหลวง

หน่วยงานเจ้าของเรื่อง : การไฟฟ้านครหลวง

ช่องทางการติดต่อ : การไฟฟ้านครหลวง MEA Call Center โทร. ๑๑๓๐

- ๑) หัวข้อเรื่อง : การไฟฟ้านครหลวง ขยายระยะเวลาการงดจ่ายกระแสไฟฟ้าสำหรับผู้ไฟฟ้าประเภทบ้านอยู่อาศัย
- ๒) ข้อความสำหรับใช้ประชาสัมพันธ์

**เรื่อง : การไฟฟ้านครหลวง ขยายระยะเวลาการงดจ่ายกระแสไฟฟ้า
สำหรับผู้ไฟฟ้าประเภทบ้านอยู่อาศัย**

การไฟฟ้านครหลวง (MEA) สนองนโยบายกระทรวงมหาดไทย แบ่งเบาภาระและบรรเทา
ค่าใช้จ่ายในครัวเรือนแก่กลุ่มผู้ไฟฟ้าประเภทบ้านอยู่อาศัย สามารถค้างค่าไฟฟ้าได้ในจำนวนเดือนที่มากขึ้น
โดยมีรายละเอียด ดังนี้

ผู้ไฟฟ้าประเภทบ้านอยู่อาศัย ที่มียอดการใช้ไฟฟ้าไม่เกิน ๓๐๐ บาทต่อเดือน การไฟฟ้า
นครหลวงขยายระยะเวลาการงดจ่ายกระแสไฟฟ้า ไม่เกิน ๓ เดือน

ระยะเวลาเริ่มโครงการตั้งแต่วันที่ ๑ พฤศจิกายน ๒๕๖๖ - เดือน พฤศจิกายน ๒๕๖๗

ทั้งนี้ สามารถสอบถามรายละเอียดเพิ่มเติมที่การไฟฟ้านครหลวง MEA Call Center โทร. ๑๑๓๐

MEA

**พร้อมแบ่งเบาภาระประชาชน
สนองนโยบาย กระทรวงมหาดไทย**

สำหรับผู้ใช้ไฟฟ้าประเภทบ้านอยู่อาศัย

✓ ค่าไฟฟ้าไม่เกิน **300 บาท/เดือน**

✓ ขยายระยะเวลางดจ่ายกระแสไฟฟ้า เป็น **ไม่เกิน 3 เดือน**

เริ่มโครงการตั้งแต่
พฤษภาคม 2566 - พฤษภาคม 2567



 การไฟฟ้านครหลวง
Metropolitan Electricity Authority

 การไฟฟ้านครหลวง MEA  MEA Connect  mea_news

 MEA Smart Life  MEA Multimedia  meafanclub  MEA  www.mea.or.th

ข้อมูลข่าวสารเพื่อสร้างการรับรู้สู่ชุมชน
ครั้งที่ ๓๙ / ๒๕๖๖ วันที่ ๑๔ พฤศจิกายน ๒๕๖๖

กระทรวง : กระทรวงมหาดไทย

กรม / หน่วยงาน : กรมการพัฒนาชุมชน

หน่วยงานเจ้าของเรื่อง : กองคลัง กรมการพัฒนาชุมชน

ช่องทางการติดต่อ : กองคลัง กรมการพัฒนาชุมชน โทร. ๐ ๒๑๔๑ ๖๓๖๐

๑) หัวข้อเรื่อง : เดือนภัยมิจฉาชีพออนไลน์ แอบอ้างชื่อกองคลัง กรมการพัฒนาชุมชน

๒) ข้อความสำหรับใช้ประชาสัมพันธ์

เรื่อง : เดือนภัยมิจฉาชีพออนไลน์ แอบอ้างชื่อกองคลัง กรมการพัฒนาชุมชน

กรมการพัฒนาชุมชน แจ้งเตือนอย่าหลงเชื่อมิจฉาชีพ แอบอ้างชื่อกองคลัง กรมการพัฒนาชุมชน
ติดต่อให้ดำเนินการต่าง ๆ

กรมการพัฒนาชุมชน ไม่มีนโยบายโทรหาข้าราชการ ผู้รับบำนาญ และประชาชน หรือส่ง SMS
ให้ดำเนินการใด ๆ ทั้งสิ้น

ทั้งนี้ สามารถสอบถามรายละเอียดเพิ่มเติมได้ที่ กองคลัง กรมการพัฒนาชุมชน โทร. ๐ ๒๑๔๑ ๖๓๖๐



เตือนภัย
มีจาชีพออนไลน์



“กรมการพัฒนาชุมชน”



ไม่มีนโยบาย

**“ไม่มีนโยบาย โทรหาข้าราชการ ผู้รับบำนาญ และประชาชน
หรือส่ง sms ให้ดำเนินการใดๆ ทั้งสิ้น”**

กองคลัง กรมการพัฒนาชุมชน 02-141-6360

ข้อมูลข่าวสารเพื่อสร้างการรับรู้สู่ชุมชน
ครั้งที่ ๓๙ / ๒๕๖๖ วันที่ ๑๔ พฤศจิกายน ๒๕๖๖

กระทรวง : กระทรวงยุติธรรม

กรม / หน่วยงาน : สำนักงานปลัดกระทรวงยุติธรรม

หน่วยงานเจ้าของเรื่อง : กองกลาง สำนักงานปลัดกระทรวงยุติธรรม

ช่องทางการติดต่อ : กลุ่มงานประชาสัมพันธ์ กองกลาง สำนักงานปลัดกระทรวงยุติธรรม โทร ๐๖ ๑๙๙๓ ๙๕๒๕

๑) หัวข้อเรื่อง : ห้ามเก็บต้นไม้ พันธุ์พืช ดอกไม้ และสิ่งต่าง ๆ ออกจากอุทยานแห่งชาติ

๒) ข้อความสำหรับใช้ประชาสัมพันธ์

เรื่อง : ห้ามเก็บต้นไม้ พันธุ์พืช ดอกไม้ และสิ่งต่าง ๆ ออกจากอุทยานแห่งชาติ

การเก็บหา นำออกไป กระทำด้วยประการใด ๆ ให้เป็นอันตราย หรือทำให้เสื่อมสภาพซึ่งไม้ ดิน หิน กรวดทราย แร่ปิโตรเลียม หรือทรัพยากรธรรมชาติอื่น หรือกระทำการอื่นใด อันส่งผลกระทบต่อระบบนิเวศ ความหลากหลายทางชีวภาพ และทรัพยากรธรรมชาติและสิ่งแวดล้อม มีความผิด หากฝ่าฝืน ต้องระวางโทษจำคุก ไม่เกิน ๕ ปี หรือปรับไม่เกิน ๕๐๐,๐๐๐ บาท

หากเป็นการกระทำแก่ทรัพยากรธรรมชาติที่สามารถเกิดใหม่ทดแทนได้ตามฤดูกาล และมีมูลค่ารวมกัน ไม่เกิน ๒,๐๐๐ บาท ต้องระวางโทษปรับไม่เกิน ๕,๐๐๐ บาท ตามพระราชบัญญัติอุทยานแห่งชาติ พ.ศ. ๒๕๖๒ มาตรา ๑๙ (๒) ประกอบมาตรา ๔๒ วรรคหนึ่ง และวรรคสอง

ทั้งนี้ สามารถขอรับคำปรึกษาด้านกฎหมาย บริการด้านงานยุติธรรมต่าง ๆ หรือสอบถามข้อมูลเพิ่มเติมได้ที่ สายด่วนยุติธรรม ๑๑๑๑ กด ๗๗ ฟรีตลอด ๒๔ ชั่วโมง

ห้ามเก็บต้นไม้ พันธุ์พืช ดอกไม้ และสิ่งต่าง ๆ ออกจากอุทยานแห่งชาติ



การเก็บหา นำออกไป กระทำด้วยประการใด ๆ ให้เป็นอันตราย หรือทำให้เสื่อมสภาพซึ่งไม้ ดิน หิน กรวดทราย แร่ปิโตรเลียม หรือทรัพยากรธรรมชาติอื่น หรือกระทำการอื่นใดอันส่งผลกระทบต่อระบบนิเวศความหลากหลายทางชีวภาพ และทรัพยากรธรรมชาติและสิ่งแวดล้อม

มีความผิด หากฝ่าฝืน ต้องระวางโทษจำคุก
ไม่เกิน ๕ ปี หรือปรับไม่เกิน ๕๐๐,๐๐๐ บาท



หากเป็นการกระทำแก่ทรัพยากรธรรมชาติที่สามารถเกิดใหม่ทดแทนได้ตามฤดูกาล และมีมูลค่ารวมกันไม่เกิน ๒,๐๐๐ บาท ต้องระวางโทษปรับไม่เกิน ๕,๐๐๐ บาท ตามพระราชบัญญัติอุทยานแห่งชาติ พ.ศ. ๒๕๖๒ มาตรา ๑๔ (๒) มาตรา ๔๒ วรรคหนึ่ง และวรรคสอง



ข้อมูลจาก : พระราชบัญญัติอุทยานแห่งชาติ พ.ศ. ๒๕๖๒
มาตรา ๑๙ (๒) และมาตรา ๔๒ วรรคหนึ่ง และวรรคสอง
จัดทำโดย : กลุ่มงานประชาสัมพันธ์ กองกลาง สำนักงานปลัดกระทรวงยุติธรรม



f กระทรวงยุติธรรม @PR_MOJ

ข้อมูลข่าวสารเพื่อสร้างการรับรู้สู่ชุมชน
ครั้งที่ ๓๙ / ๒๕๖๖ วันที่ ๑๔ พฤศจิกายน ๒๕๖๖

กระทรวง : กระทรวงสาธารณสุข

กรม / หน่วยงาน : สำนักงานหลักประกันสุขภาพแห่งชาติ (สปสช.)

หน่วยงานเจ้าของเรื่อง : สำนักงานหลักประกันสุขภาพแห่งชาติ (สปสช.)

ช่องทางการติดต่อ : สำนักงานหลักประกันสุขภาพแห่งชาติ (สปสช.) โทร. ๑๓๓๐

๑) หัวข้อเรื่อง : สิทธิบัตรทอง เจ็บป่วยเล็กน้อย ๑๖ อาการ รัฐบาล "ร้านยาคุณภาพของฉันทน์" ได้ทุกแห่ง

๒) ข้อความสำหรับใช้ประชาสัมพันธ์

เรื่อง : สิทธิบัตรทอง เจ็บป่วยเล็กน้อย ๑๖ อาการ
รัฐบาล "ร้านยาคุณภาพของฉันทน์" ได้ทุกแห่ง

สำนักงานหลักประกันสุขภาพแห่งชาติ (สปสช.) จับมือสภาเภสัชกรรม เดินหน้าโครงการ "ร้านยารูปแบบใหม่" ดูแลอาการเจ็บป่วยเล็กน้อยในร้านยาโดยเภสัชกร โดยมีรายละเอียด ดังนี้

ขั้นตอนรับบริการ

๑. ตรวจสอบรายชื่อร้านยาใกล้บ้านที่เข้าร่วมโครงการได้ที่

<https://www.nhso.go.th/downloads/๒๐๔> หรือสังเกตจากสติ๊กเกอร์ "ร้านยาคุณภาพของฉันทน์" ให้บริการการเจ็บป่วยเล็กน้อย

๒. นำบัตรประชาชนไปที่ร้านยา เภสัชกรจะคัดกรองอาการเบื้องต้น และให้ยาพร้อมคำแนะนำการใช้ยา (หรือ แนะนำให้พบแพทย์ ในกรณีที่พบว่ามีความจำเป็นต้องได้รับการรักษาจากแพทย์)

๓. เภสัชกรติดตามอาการของผู้ป่วยในวันที่ ๓ ของการจ่ายยา

๑๖ กลุ่มอาการ ได้แก่

- | | |
|-------------------|---|
| ๑. ปวดหัว | ๙. ท้องผูก |
| ๒. เวียนหัว | ๑๐. ท้องเสีย |
| ๓. ปวดข้อ | ๑๑. ถ่ายปัสสาวะขัด, ปัสสาวะลำบาก, ปัสสาวะเจ็บ |
| ๔. เจ็บกล้ามเนื้อ | ๑๒. ตกขาวผิดปกติ |
| ๕. ไข้ | ๑๓. อาการทางผิวหนัง ผื่น คัน |
| ๖. ไอ | ๑๔. บาดแผล |
| ๗. เจ็บคอ | ๑๕. ความผิดปกติต่าง ๆ ที่เกิดขึ้นกับตา |
| ๘. ปวดท้อง | ๑๖. ความผิดปกติต่าง ๆ ที่เกิดขึ้นกับหู |

ทั้งนี้ สามารถแจ้งความประสงค์และสอบถามรายละเอียดเพิ่มเติมได้ที่ สายด่วน สปสช. โทร. ๑๓๓๐



สิทธิบัตรทอง



เจ็บป่วยเล็กน้อย 16 อาการ

รับยา ณ "ร้านยาคุณภาพของฉันท" ได้ทุกแห่ง

16 กลุ่มอาการ ได้แก่

- | | |
|-------------------|---|
| 1. ปวดหัว | 9. ท้องผูก |
| 2. เวียนหัว | 10. ท้องเสีย |
| 3. ปวดข้อ | 11. ถ่ายปัสสาวะขัด, ปัสสาวะลำบาก, ปัสสาวะเจ็บ |
| 4. เจ็บกล้ามเนื้อ | 12. ตกขาวผิดปกติ |
| 5. ไข้ | 13. อาการทางผิวหนัง ผื่น คัน |
| 6. ไอ | 14. บาดแผล |
| 7. เจ็บคอ | 15. ความผิดปกติต่างๆที่เกิดขึ้นกับตา |
| 8. ปวดท้อง | 16. ความผิดปกติต่างๆที่เกิดขึ้นกับหู |

ตรวจสอบรายชื่อร้านยาใกล้บ้านที่เข้าร่วมโครงการได้ที่



หรือมองหา
สติ๊กเกอร์



สายด่วน สปสช.

1 3 3 0

www.nhso.go.th

f สำนักงานหลักประกันสุขภาพแห่งชาติ ID @nhso สปสช.

จัดทำวันที่ 1 พฤศจิกายน 2566

ข้อมูลข่าวสารเพื่อสร้างการรับรู้สู่ชุมชน
ครั้งที่ ๓๙ / ๒๕๖๖ วันที่ ๑๔ พฤศจิกายน ๒๕๖๖

กระทรวง : กระทรวงสาธารณสุข

กรม / หน่วยงาน : กรมการแพทย์

หน่วยงานเจ้าของเรื่อง : สำนักสารนิเทศ กระทรวงสาธารณสุข

ช่องทางการติดต่อ : กลุ่มภารกิจด้านข่าวและสื่อมวลชนสัมพันธ์ โทร. ๐ ๒๕๙๐ ๑๔๐๑ - ๒

๑) หัวข้อเรื่อง : อันตรายจากภัยบุหรี่ไฟฟ้าต่อสุขภาพเด็ก

๒) ข้อความสำหรับใช้ประชาสัมพันธ์

เรื่อง อันตรายจากบุหรี่ไฟฟ้าต่อสุขภาพเด็ก

กรมการแพทย์ โดยสถาบันสุขภาพเด็กแห่งชาติมหาราชินี แนะนำผู้ปกครองควรให้ความรู้ความเข้าใจเรื่องบุหรี่ไฟฟ้า ซึ่งเป็นอุปกรณ์สูบบุหรี่ชนิดหนึ่งถูกทำให้น้ำยาในบุหรี่เป็นไอระเหยที่กำลังระบาดในกลุ่มวัยรุ่นรวมถึงเด็กในวัยเรียน การสูบบุหรี่ไฟฟ้าอาจทำให้ติดสารนิโคตินได้ โดยบุหรี่ไฟฟ้าหนึ่งแท่งมีปริมาณนิโคตินเท่ากับบุหรี่ทั่วไป จำนวน ๒๐ มวน และในบุหรี่ไฟฟ้ามีสารนิโคตินที่ก่อให้เกิดโทษส่งผลต่อสุขภาพของผู้ที่สูบ ดังนี้

ระบบการหายใจ จะเกิดการระคายเคือง ไอ เหนื่อยง่าย มีความเสี่ยงต่อการเกิดโรคปอดอุดกั้นเรื้อรัง หลอดลมอักเสบ โรคหอบหืด

ระบบหลอดเลือดและหัวใจ ภาวะหลอดเลือดแข็ง จังหวะการเต้นของหัวใจผิดปกติ โรคหลอดเลือดหัวใจ ความดันโลหิตเพิ่มขึ้น

ระบบประสาทและสมอง เซลล์สมองถูกทำลาย อาจทำให้เกิดอาการวิงเวียนศีรษะ ปวดศีรษะ นอนไม่หลับ ความจำลดลง เรียนหนังสือไม่รู้เรื่อง

ระบบทางเดินอาหาร ทำให้เกิดแผลในกระเพาะ คลื่นไส้ อาหารไม่ย่อย กรดไหลย้อนและอาจนำไปสู่โรคมะเร็ง

ไอระเหยนี้มีสารก่อมะเร็งที่ไม่ได้เป็นอันตรายแก่ตัวผู้สูบ สำหรับผู้ที่อยู่รอบข้างคนที่สูบบุหรี่ไฟฟ้าเมื่อสูดดมควันเข้าไปสารนิโคตินจะส่งผลในระยะยาวต่อการพัฒนาสมองระบบประสาทและหน่วยความจำ โดยเฉพาะในเด็กและวัยรุ่น รวมถึงการได้รับนิโคตินในสตรีมีครรภ์ อาจส่งผลต่อการพัฒนาสมองของทารกในครรภ์ นอกจากนี้สารพิษจากควันบุหรี่อาจตกค้างตามเส้นผม ผิวหนัง เสื้อผ้า ซึ่งผู้ที่สัมผัสสารพิษที่ตกค้างจากควันบุหรี่หรือที่เรียกว่า “บุหรี่มือสาม” อาจเกิดอาการผิวหนังอักเสบได้

ผู้ปกครองควรหมั่นสอดส่องดูแล เฝ้าระวังการเข้าถึงและการใช้บุหรี่ไฟฟ้า เตือนถึงโทษภัยจากบุหรี่ไฟฟ้า เป็นตัวอย่างที่ดีโดยการไม่สูบบุหรี่หรือบุหรี่ไฟฟ้า ควรเข้มงวดให้บ้านและสถานศึกษาเป็นสถานที่ปลอดบุหรี่

ทั้งนี้ สามารถสอบถามรายละเอียดข้อมูลเพิ่มเติมได้ที่
สถาบันสุขภาพเด็กแห่งชาติมหาราชินี Call Center โทร. ๑๔๑๕



สถาบันสุขภาพเด็กแห่งชาติมหาราชินี
กรมการแพทย์ กระทรวงสาธารณสุข

อันตราย.. จากการใช้บุหรี่ไฟฟ้าในเด็ก



บุหรี่ไฟฟ้า เป็นอุปกรณ์สูบบุหรี่ชนิดหนึ่งถูกทำให้น้ำยาในบุหรี่เป็นไอระเหย โดยไอระเหยประกอบไปด้วยสารนิโคตินซึ่งเป็นสารเสพติดที่มีผลเสียต่อสุขภาพ และยังมีโลหะหนัก รวมถึงฝุ่นขนาดเล็กกว่า pm 2.5 และมีสารปรุงแต่งกลิ่นรส

โทษของบุหรี่ไฟฟ้า

มีปริมาณนิโคตินเท่ากับบุหรี่ทั่วไป จำนวน 20 มวน สารนิโคตินก็ก่อให้เกิดโทษต่อร่างกาย



ระบบการหายใจ เกิดการระคายเคือง ไอ เหนื่อยง่าย โรคปอดอุดกั้นเรื้อรัง หลอดลมอักเสบ โรคหอบหืด



ระบบหลอดเลือดและหัวใจ ภาวะหลอดเลือดแข็ง โรคหลอดเลือดหัวใจ จังหวะการเต้นของหัวใจผิดปกติ ความดันโลหิตเพิ่มขึ้น



ระบบประสาทและสมอง เซลล์สมองถูกทำลาย อาจทำให้เกิดอาการวิงเวียนศีรษะ ปวดศีรษะ นอนไม่หลับ ความจำลดลง เรียนหนังสือไม่รู้เรื่อง



ระบบทางเดินอาหาร ทำให้เกิดแผลในกระเพาะ คลื่นไส้ อาหารไม่ย่อย กรดไหลย้อนและอาจนำไปสู่โรคหอบหืด

ผู้ที่สัมผัสสารพิษที่ตกค้างจากควันบุหรี่หรือที่เรียกว่า "บุหรี่มือสาม" อาจเกิดอาการผิวหนังอักเสบ



ควรหมั่นสอดส่องดูแล ฝ้าระวังการเข้าถึงและการใช้บุหรี่ไฟฟ้า
เตือนถึงโทษภัยจากบุหรี่ไฟฟ้า
เป็นตัวอย่างที่ดีโดยการไม่สูบบุหรี่หรือบุหรี่ไฟฟ้า
ควรเข้มงวดให้บ้านและสถานศึกษาเป็นสถานที่ปลอดบุหรี่



สถาบันสุขภาพเด็กแห่งชาติมหาราชินี
กรมการแพทย์ กระทรวงสาธารณสุข



ที่มา: ราชวิทยาลัยกุมารแพทย์แห่งประเทศไทย
กรมการแพทย์ ด้านระบบทางเดินหายใจ
สถาบันสุขภาพเด็กแห่งชาติมหาราชินี
ออกแบบโดยงานประชาสัมพันธ์และกราฟิก

@Children.hospital

Mordek Channel Mordek Channel



ข้อมูลข่าวสารเพื่อสร้างการรับรู้สู่ชุมชน ครั้งที่ ๓๘/ ๒๕๖๖

ลำดับ	เรื่อง	หน่วยงาน	เอกสารประกอบ
มาตรการด้านการพัฒนาและเสริมสร้างศักยภาพทรัพยากรมนุษย์			
๑.	ใจเย็นก่อนเชื่อ โฆษณาผลิตภัณฑ์สมุนไพร หายเร็ว หายไว ไม่มีอยู่จริง	สำนักนายกรัฐมนตรี	อินโฟกราฟิกส์ ๑ ชุด
๒.	เตือนภัย มิจฉาซีพออนไลน์ แอบอ้างเป็นผู้บริหาร เจ้าหน้าที่กรมบัญชีกลาง	กระทรวงการคลัง	อินโฟกราฟิกส์ ๑ ชุด
๓.	วิธีการปลูกและดูแลรักษาพืชผักในช่วงฤดูฝน	กระทรวงเกษตรและสหกรณ์	อินโฟกราฟิกส์ ๑ ชุด
๔.	ระวังเป็นแพะ! ถูกหลอกให้กดเงินจากบัญชีม้า	กระทรวงดิจิทัลเพื่อเศรษฐกิจและสังคม	อินโฟกราฟิกส์ ๑ ชุด
๕.	เปิดใช้สัญญาณไฟอย่างไร ให้ปลอดภัยทุกการขับขี่	กระทรวงมหาดไทย	อินโฟกราฟิกส์ ๑ ชุด
๖.	ไฟเกษตรคืออะไร ? ต่างจากไฟปกติอย่างไร ?	กระทรวงมหาดไทย	อินโฟกราฟิกส์ ๑ ชุด
๗.	๕ วิธีเอาตัวรอดจากมิจฉาซีพออนไลน์ที่แอบอ้างเป็น กปภ.	กระทรวงมหาดไทย	อินโฟกราฟิกส์ ๑ ชุด
๘.	กราฟฟิตี ผิดที่ระวังมีโทษ	กระทรวงยุติธรรม	อินโฟกราฟิกส์ ๑ ชุด
๙.	ข่าวดี! ผู้ป่วยติดเตียง ลงทะเบียนใกล้บ้าน รับผ้าอ้อมผู้ใหญ่ ฟรี ๓ ชิ้นต่อวัน	กระทรวงสาธารณสุข	อินโฟกราฟิกส์ ๑ ชุด
๑๐.	เลือกใช้บริการทันตกรรมเพื่อความงามอย่างไร ให้ปลอดภัย	กระทรวงสาธารณสุข	อินโฟกราฟิกส์ ๑ ชุด

หมายเหตุ

๑. ข้อมูลดังกล่าวเป็นข้อมูลเพื่อการสร้างการรับรู้ที่มาจากทุกกระทรวงตามบันทึกข้อตกลงความร่วมมือการบูรณาการเสริมสร้างการรับรู้สู่ชุมชน จังหวัดสามารถหาข้อมูลเพิ่มเติมหรือขยายความข้อมูลที่ใช้นเฉพาะพื้นที่ได้ตามความถูกต้องและเหมาะสม
๒. ให้จังหวัดนำข้อมูลเพื่อสร้างการรับรู้ตามแนวทางที่กำหนด ตามหนังสือกระทรวงมหาดไทย ด่วนที่สุด ที่ มท ๐๒๐๖.๒/ว ๑๔๔๙ ลงวันที่ ๕ มีนาคม ๒๕๖๒ เรื่อง แนวทางการสร้างการรับรู้สู่ชุมชน
๓. จังหวัดสามารถดาวน์โหลดข้อมูลข่าวสารเพื่อสร้างการรับรู้สู่ชุมชนได้ที่ ช่องทางไลน์ (Line) กลุ่ม “ข้อมูลข่าวสารเพื่อสร้างการรับรู้” และเว็บไซต์กองสารนิเทศ สป. หัวข้อ “การสร้างการรับรู้สู่ชุมชน”

ข้อมูลข่าวสารเพื่อสร้างการรับรู้สู่ชุมชน
ครั้งที่ ๓๘ / ๒๕๖๖ วันที่ ๗ พฤศจิกายน ๒๕๖๖

กระทรวง : สำนักนายกรัฐมนตรี

กรม / หน่วยงาน : สำนักงานคณะกรรมการคุ้มครองผู้บริโภค

หน่วยงานเจ้าของเรื่อง : สำนักงานคณะกรรมการคุ้มครองผู้บริโภค

ช่องทางการติดต่อ : สำนักงานคณะกรรมการคุ้มครองผู้บริโภค โทร. ๑๑๖๖

๑) หัวข้อเรื่อง : ใจเย็นก่อนเชื่อ โฆษณาผลิตภัณฑ์สมุนไพร หายเร็ว หายไว ไม่มีอยู่จริง

๒) ข้อความสำหรับใช้ประชาสัมพันธ์

เรื่อง : ใจเย็นก่อนเชื่อ โฆษณาผลิตภัณฑ์สมุนไพร หายเร็ว หายไว ไม่มีอยู่จริง

สำนักงานคณะกรรมการอาหารและยา แจ้งเตือน ใจเย็นก่อนเชื่อ โฆษณาผลิตภัณฑ์สมุนไพร หายเร็ว หายไว ไม่มีอยู่จริง ต้องตรวจสอบก่อนเลือกซื้อ ดังนี้

- ๑) ตรวจสอบข้อมูลผลิตภัณฑ์ว่าตรงกับที่ได้รับอนุญาตผลิตภัณฑ์จาก อย. หรือไม่
- ๒) ตรวจสอบชื่อ สรรพคุณ และผู้ผลิต
- ๓) สังเกตคำหรือข้อความที่โอ้อวดสรรพคุณ หรือข้อความที่เป็นเท็จเกินจริง เช่น รักษาหายขาด ขวดเดียวเอาอยู่ เป็นต้น
- ๔) พึงระวังการรับประทานยาสมุนไพรร่วมกับยาแผนปัจจุบันบางชนิด เพราะอาจเสี่ยงต่อการเกิดอันตรกิริยาระหว่างยา

ทั้งนี้ สามารถสอบถามรายละเอียดเพิ่มเติมได้ที่ สำนักงานคณะกรรมการคุ้มครองผู้บริโภค โทร. ๑๑๖๖

ใจเย็นก่อนเชื่อ

โฆษณาผลิตภัณฑ์สมุนไพร หายเร็ว หายไว ไม่มีอยู่จริง



อ้างอิง : สำนักงานคณะกรรมการอาหารและยา

- 1) ต้องตรวจสอบข้อมูลผลิตภัณฑ์ว่าตรงกับที่ได้รับอนุญาตผลิตภัณฑ์จาก ออย. หรือไม่
- 2) ตรวจสอบชื่อ สรรพคุณ และผู้ผลิต
- 3) ให้สังเกตคำหรือข้อความที่โอ้อวดสรรพคุณ หรือข้อความที่เป็นเท็จเกินจริง เช่น รักษาหายขาด ขวดเดียวเอาอยู่
- 4) ต้องพึงระวังการรับประทานยาสมุนไพรร่วมกับยาแผนปัจจุบันบางชนิด เพราะอาจเสี่ยงต่อการเกิดอันตรกิริยาระหว่างยา



สบ. 1166



www.ocpb.go.th

สำนักงานคณะกรรมการคุ้มครองผู้บริโภค
ฝ่ายประชาสัมพันธ์

ข้อมูลข่าวสารเพื่อสร้างการรับรู้สู่ชุมชน
ครั้งที่ ๓๘/ ๒๕๖๖ วันที่ ๗ พฤศจิกายน ๒๕๖๖

กระทรวง : การคลัง

กรม / หน่วยงาน : กรมบัญชีกลาง

หน่วยงานเจ้าของเรื่อง : กรมบัญชีกลาง

ช่องทางการติดต่อ : กรมบัญชีกลาง โทร. ๐ ๒๒๗๐ ๖๔๐๐

๑) หัวข้อเรื่อง : เตือนภัยมิจฉาชีพออนไลน์ แอบอ้างเป็นผู้บริหาร เจ้าหน้าที่กรมบัญชีกลาง

๒) ข้อความสำหรับใช้ประชาสัมพันธ์

เรื่อง : เตือนภัยมิจฉาชีพออนไลน์ แอบอ้างเป็นผู้บริหาร เจ้าหน้าที่กรมบัญชีกลาง

กรมบัญชีกลาง แจ้งเตือนอย่าหลงเชื่อมิจฉาชีพ แอบอ้างเป็นผู้บริหาร เจ้าหน้าที่กรมบัญชีกลาง โดยมิจฉาชีพจะโทรศัพท์ หรือส่ง SMS ให้ดำเนินการต่าง ๆ ดังนี้

- อัปเดตบัญชีเงินเดือน
- Download Application ต่าง ๆ
- Add Line เพิ่มเพื่อน
- กด Link ต่าง ๆ

ระวัง! อย่าให้ข้อมูลส่วนตัวเด็ดขาด

กรมบัญชีกลาง ไม่มีนโยบายโทรหาข้าราชการ ผู้รับบำนาญ และประชาชน หรือส่ง SMS ให้ดำเนินการต่าง ๆ แต่อย่างใด

ทั้งนี้ สามารถสอบถามรายละเอียดเพิ่มเติมได้ที่ กรมบัญชีกลาง โทร. ๐ ๒๒๗๐ ๖๔๐๐

เตือนภัย มิจฉาชีพออนไลน์



อย่าหลงเชื่อ มิจฉาชีพแอบอ้างเป็นผู้บริหาร เจ้าหน้าที่กรมบัญชีกลาง โทรศัพท์หรือส่ง SMS ให้ดำเนินการ

- * อัปเดตบัญชีเงินเดือน
- * Download Application ต่าง ๆ
- * Add Line เพิ่มเพื่อน
- * กด Link ต่าง ๆ

! อย่าให้ข้อมูลส่วนตัวเด็ดขาด

“ กรมบัญชีกลาง ไม่มีนโยบายโทรหาข้าราชการ ผู้รับบำนาญ และประชาชน หรือส่ง sms ให้ดำเนินการใดๆ แต่อย่างใด ”

หากมีข้อสงสัยสอบถามได้ที่ Call Center กรมบัญชีกลาง 0 2270 6400

ข้อมูลข่าวสารเพื่อสร้างการรับรู้สู่ชุมชน
ครั้งที่ ๓๘/ ๒๕๖๖ วันที่ ๗ พฤศจิกายน ๒๕๖๖

กระทรวง : กระทรวงเกษตรและสหกรณ์

กรม / หน่วยงาน : กรมส่งเสริมการเกษตร

หน่วยงานเจ้าของเรื่อง : กรมส่งเสริมการเกษตร

ช่องทางการติดต่อ : กรมส่งเสริมการเกษตร โทร. ๐ ๒๕๗๙ ๐๑๒๑

๑) หัวข้อเรื่อง : วิธีการปลูกและดูแลรักษาพืชผักในช่วงฤดูฝน

๒) ข้อความสำหรับใช้ประชาสัมพันธ์

เรื่อง : วิธีการปลูกและดูแลรักษาพืชผักในช่วงฤดูฝน

กรมส่งเสริมการเกษตร แนะนำวิธีการปลูกและดูแลรักษาพืชผักในช่วงฤดูฝน โดยมีรายละเอียด ดังนี้

- ๑) การเตรียมเมล็ดพันธุ์ ควรแช่เมล็ดพันธุ์ในน้ำอุ่น เพื่อกำจัดเชื้อโรคที่ติดมากับเมล็ด
- ๒) ยกแปลงให้สูงไม่ต่ำกว่า ๓๐ เซนติเมตร เพื่อป้องกันไม่ให้อากาศชื้นจากแปลงในน้ำนาน
- ๓) เพิ่มปริมาณปุ๋ยคอกปุ๋ยหมักเพื่อเพิ่มช่องว่างในดิน
- ๔) ใส่ปูนขาว ๑๐๐ - ๒๐๐ กิโลกรัม/ไร่ เพื่อลดความเป็นกรดของดิน
- ๕) รดกล้าผัก ด้วยน้ำปุ๋ยใส สัปดาห์ละ ๒ - ๓ ครั้ง
- ๖) หมั่นกำจัดวัชพืช
- ๗) ใช้วัสดุคลุมแปลง ป้องกันความเสียหายของผิวหน้าดินและระบบรากพืชที่เกิดจากเม็ดฝน

ช่วงที่ฝนทิ้งช่วง เกษตรกรจำเป็นต้องให้น้ำแก่พืชผักอย่างเพียงพอ สม่ำเสมอ เพราะหากขาดน้ำ จะทำให้พืชผักโดยเฉพาะพืชผักรับประทานผลได้รับความเสียหายหรือผลแตก เมื่อฝนตกลงมาอีกครั้ง

ทั้งนี้ สามารถสอบถามรายละเอียดเพิ่มเติมได้ที่ กรมส่งเสริมการเกษตร โทร. ๐ ๒๕๗๙ ๐๑๒๑

วิธีการปลูกและดูแลรักษา พืชผัก ในช่วงฤดูฝน

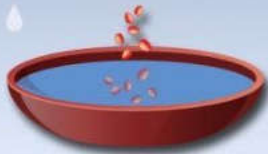

1. การเตรียมเมล็ดพันธุ์
ควรแช่เมล็ดพันธุ์ในน้ำอุ่น
เพื่อกำจัดเชื้อโรคที่ติดมากับเมล็ด

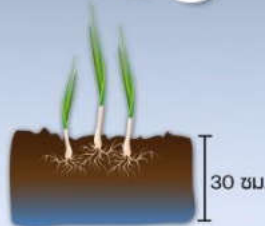

2. ยกแปลงให้สูง
ไม่ต่ำกว่า 30 ซม.
เพื่อป้องกัน
ไม่ให้น้ำจากพืชขาดอากาศ
เนื่องจากแช่น้ำนาน

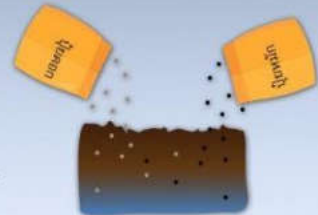

3. เพิ่มปริมาณปุ๋ยคอกปุ๋ยหมัก
เพื่อเพิ่มช่องว่างในดิน



4. ใส่ปุ๋ยขาว
100-200 กิโลกรัม/ไร่
เพื่อลดความเป็นกรด
ของดิน



5. รดกล้าผัก
ด้วยน้ำปุ๋ยใส
สัปดาห์ละ 2-3 ครั้ง



6. หมั่นกำจัดวัชพืช



7. ใช้วัสดุคลุมแปลง
ป้องกันความเสียหาย
ของผิวหน้าดินและระบบรากพืช
ที่เกิดจากเม็ดฝน

ช่วงที่ฝนทิ้งช่วง เกษตรกรจำเป็นต้องให้น้ำแก่พืชผักอย่างเพียงพอ สม่ำเสมอ
เพราะหากขาดน้ำ จะทำให้พืชผักโดยเฉพาะพืชผักรับประทานผล
ได้รับความเสียหายหรือผลแตก เมื่อฝนตกลงมาอีกครั้ง



ข้อมูลข่าวสารเพื่อสร้างการรับรู้สู่ชุมชน
ครั้งที่ ๓๘ / ๒๕๖๖ วันที่ ๗ พฤศจิกายน ๒๕๖๖

กระทรวง : กระทรวงดิจิทัลเพื่อเศรษฐกิจและสังคม

กรม / หน่วยงาน : ศูนย์ต่อต้านข่าวปลอม ประเทศไทย

หน่วยงานเจ้าของเรื่อง : ศูนย์ต่อต้านข่าวปลอม ประเทศไทย

ช่องทางการติดต่อ : ศูนย์ต่อต้านข่าวปลอม ประเทศไทย โทร. สายด่วน ๑๑๑๑ ต่อ ๘๗

๑) หัวข้อเรื่อง : ระวังเป็นแพะ! ถูกหลอกให้กดเงินจากบัญชีม้า

๒) ข้อความสำหรับใช้ประชาสัมพันธ์

เรื่อง : ระวังเป็นแพะ! ถูกหลอกให้กดเงินจากบัญชีม้า

ศูนย์ต่อต้านข่าวปลอม ประเทศไทย เตือนภัยประชาชนที่ไปทำธุรกรรมการเงินต่าง ๆ ที่ธนาคาร หรือตู้ ATM หากเจอคนแปลกหน้าขอความช่วยเหลือให้กดเงินให้ โปรดระวังให้ดี อาจเป็นมิจฉาชีพ ผู้ครอบครองบัญชีม้าที่หวังให้มีแพะมาช่วยกดเงินจากบัญชีม้าของมิจฉาชีพ และกลายเป็นผู้รับผิดชอบแทนทันที โดยขั้นตอนการหลอกลวง มีดังนี้

- แก๊งบัญชีม้าจะยืนอยู่แถวตู้ ATM
- มิจฉาชีพจะยื่นบัตร ATM ให้เหยื่อช่วยกดเงินให้ โดยอ้างว่า กดไม่เป็น
- เมื่อเหยื่อเข้าไปกด กล้องจะจับหน้าเหยื่อว่ากดเงินจากบัญชีม้า
- เมื่อมิจฉาชีพได้เงิน ก็เดินจากไป
- เวลาผ่านไปไม่ถึงอาทิตย์ เหยื่อจะถูกออกหมายเรียกในฐานะ “คนกดเงินบัญชีม้า”

ทั้งนี้ สามารถสอบถามรายละเอียดเพิ่มเติมได้ที่

ศูนย์ต่อต้านข่าวปลอม ประเทศไทย โทร. สายด่วน ๑๑๑๑ ต่อ ๘๗

ระวังเป็นแพะ! ถูกหลอกให้กดเงินจากบัญชีม้า



แก๊งบัญชีม้า จะยื่นอยู่แถวตู้ ATM

มีจอาชีพจะยื่นบัตร ATM ให้เหยื่อช่วยกดเงินให้ โดยอ้างว่า กดไม่เป็น

เมื่อเหยื่อเข้าไปกด กล้องจะจับหน้าเหยื่อ ว่ากดเงินจากบัญชีม้า

เมื่อมีจอาชีพได้เงิน ก็เดินจากไป

เวลาผ่านไปไม่ถึงอาทิตย์ เหยื่อถูกออกหมายเรียก ในฐานะ "คนกดเงินบัญชีม้า"

ที่มา : สืบจนครบาล IDMB

Anti-Fake News Center Thailand ศูนย์ต่อต้านข่าวปลอม ประเทศไทย
Copyright © 2023, Anti-Fake News Center Thailand, All rights reserved.



ข้อมูลข่าวสารเพื่อสร้างการรับรู้สู่ชุมชน
ครั้งที่ ๓๘ / ๒๕๖๖ วันที่ ๗ พฤศจิกายน ๒๕๖๖

กระทรวง : กระทรวงมหาดไทย

กรม / หน่วยงาน : กรมป้องกันและบรรเทาสาธารณภัย

หน่วยงานเจ้าของเรื่อง : กรมป้องกันและบรรเทาสาธารณภัย

ช่องทางการติดต่อ : กรมป้องกันและบรรเทาสาธารณภัย โทร. สายด่วนนิรภัย ๑๙๙๔

๑) หัวข้อเรื่อง : เปิดใช้สัญญาณไฟอย่างไร ให้ปลอดภัยทุกการขับขี่

๒) ชื่อความสำหรับใช้ประชาสัมพันธ์

เรื่อง : เปิดใช้สัญญาณไฟอย่างไร ให้ปลอดภัยทุกการขับขี่

กรมป้องกันและบรรเทาสาธารณภัย แนะนำการเปิดใช้สัญญาณไฟที่ทำให้ปลอดภัยทุกการขับขี่ โดยมีรายละเอียด ดังนี้

๑) เปิดใช้ไฟหน้าเมื่อฝนตก ช่วยเพิ่มทัศนวิสัยในการมองเห็น และช่วยให้รถคันอื่นสามารถสังเกตเห็นรถของเราได้จากระยะไกล

๒) หลีกเลี่ยงการใช้ไฟสูง ป้องกันไม่ให้แสงไฟสะท้อนเข้าตาผู้ขับขี่รถยนต์ที่ขับสวนทางมา

๓) หลีกเลี่ยงการใช้ไฟหรี่ เนื่องจากมีความสว่างที่ไม่เพียงพอ และทำให้มองเห็นทัศนวิสัยรอบข้างไม่ชัดเจน

๔) เปิดใช้ไฟตัดหมอกเมื่อขับรถในช่วงกลางคืนที่มีฝนตก ช่วยลดการสะท้อนของแสงไฟหน้ารถกับพื้นถนนที่มีน้ำขัง

๕) หลีกเลี่ยงการใช้ไฟฉุกเฉิน ป้องกันไม่ให้ผู้อื่นตาลาย และทำให้เกิดอุบัติเหตุได้จากการเข้าใจผิดว่ารถคันหน้ากำลังจอดหรือวิ่งอยู่

ทั้งนี้ สามารถติดต่อสอบถามข้อมูลเพิ่มเติม

กรมป้องกันและบรรเทาสาธารณภัย โทร. สายด่วนนิรภัย ๑๙๙๔

เปิดใช้ไฟหน้าเมื่อฝนตก
ช่วยเพิ่มทัศนวิสัยในการมองเห็น
และช่วยให้รถคันอื่นสามารถสังเกตเห็น
รถของเราได้จากระยะไกล

หลีกเลี่ยงการใช้ไฟสูง
ป้องกันไม่ให้แสงไฟสะท้อนเข้าตา
ผู้ขับขี่รถยนต์ที่ขับสวนทางมา

หลีกเลี่ยงการใช้ไฟหรี่
เนื่องจากมีความสว่างที่ไม่เพียงพอ
และทำให้มองเห็นทัศนวิสัยรอบข้าง
ไม่ชัดเจน

**เปิดใช้ไฟตัดหมอกเมื่อขับรถ
ในช่วงกลางคืนที่มีฝนตก**
ช่วยลดการสะท้อนของแสงไฟนํารถกับ
พื้นถนนที่มันน้ำจิ่ง

หลีกเลี่ยงการใช้ไฟฉุกเฉิน
ป้องกันไม่ให้ผู้อื่นตาลายและ
ทำให้เกิดอุบัติเหตุได้จากการเข้าใจผิดว่า
รถคันหน้ากำลังจอดหรือวิ่งอยู่

**เปิดใช้สัญญาณไฟ
อย่างไร
ให้ปลอดภัย
ทุกการขับขี่**

**สายด่วนนิรภัย
1784**

กรมป้องกันและบรรเทาสาธารณภัย
กระทรวงมหาดไทย

@1784DDPM @DDPMNews
กรมป้องกันและบรรเทาสาธารณภัย DDPM
www.disaster.go.th

ข้อมูลข่าวสารเพื่อสร้างการรับรู้สู่ชุมชน
ครั้งที่ ๓๘ / ๒๕๖๖ วันที่ ๗ พฤศจิกายน ๒๕๖๖

กระทรวง : กระทรวงมหาดไทย

กรม / หน่วยงาน : การไฟฟ้าส่วนภูมิภาค

หน่วยงานเจ้าของเรื่อง : การไฟฟ้าส่วนภูมิภาค

ช่องทางการติดต่อ : การไฟฟ้าส่วนภูมิภาค Call Center โทร. ๑๑๒๙

๑) หัวข้อเรื่อง : ไฟเกษตรคืออะไร ? ต่างจากไฟปกติอย่างไร ?

๒) ข้อความสำหรับใช้ประชาสัมพันธ์

เรื่อง : ไฟเกษตรคืออะไร ? ต่างจากไฟปกติอย่างไร ?

ไฟเกษตร คือ ไฟฟ้าที่ถูกนำมาใช้เพื่อการเกษตรโดยเฉพาะ ผู้ที่สามารถใช้ไฟเกษตรได้ ต้องผ่านเกณฑ์คุณสมบัติต่างๆ ที่โครงการกำหนด ซึ่งผู้ที่ขอไฟเกษตรได้ต้องผ่านเกณฑ์ ดังนี้

๑) ต้องตรวจสอบให้แน่ชัดว่าพื้นที่ขอใช้ไฟไม่ได้เป็นพื้นที่หวงห้ามจากราชการ ยกเว้นหน่วยงานเจ้าของพื้นที่จะให้การอนุญาตให้ดำเนินการขยายเขตไฟฟ้าได้

๒) เส้นทางต้องเป็นสาธารณะ และสามารถสัญจรได้อย่างสะดวก

๓) จุดที่ขอใช้ไฟฟ้าต้องสามารถเข้าถึงได้จากระบบจำหน่าย โดยวิธีปักเสาพาดสาย

๔) ที่ดินต้องไม่ถูกถือครองโดยเอกชนรายใหญ่และต้องมีเอกสาร/หลักฐานสิทธิ์ตามประมวลกฎหมายที่ดิน หรือหนังสือสัญญาเช่าที่ดินทำกินที่ถูกต้องตามกฎหมายของพื้นที่ทำการเกษตร แต่เป็นที่ดินที่ราชการหรือหน่วยงานรัฐที่ครอบครองและจัดสรรให้เกษตรกรเช่าทำกิน ผู้ยื่นคำร้องจะต้องแสดงหลักฐานการได้รับอนุญาตให้ครอบครอง หรือใช้ประโยชน์ของราชการ หรือหน่วยงานรัฐที่ครอบครองในที่ดินมาแสดง

๕) เกษตรกรจะต้องขึ้นทะเบียนเป็นเกษตรกร (ทะเบียนเกษตรกร / ทะเบียนเกษตรกร ผู้เพาะเลี้ยงสัตว์น้ำ/ เลี้ยงสัตว์)

๖) เป็นเกษตรกรรายย่อยที่ขอมีเตอร์ขนาดไม่เกิน ๑๕(๔๕) แอมป์ ต่อ ๑ ราย หรือขอติดตั้งมิเตอร์ขนาด ๕(๑๐๐) แอมป์ ที่ใช้กับเซอร์กิตเบรกเกอร์พิกัดปรับตั้งสูงสุด ไม่เกิน ๕๐ แอมป์ ต่อราย

๗) การไฟฟ้าส่วนภูมิภาค (PEA) รับผิดชอบค่าใช้จ่ายในการขยายเขตต่อราย เฉลี่ยไม่เกิน ๕๐,๐๐๐ บาทต่อราย (แปลงที่ดิน)

เอกสารที่ต้องเตรียม

- สำเนาทะเบียนบ้าน
- สำเนาบัตรประชาชน
- สำเนาโฉนดที่ดิน
- เอกสารรับรองจาก อบต. หรือหน่วยงานราชการ

ทั้งนี้ สามารถสอบถามรายละเอียดเพิ่มเติมที่การไฟฟ้าส่วนภูมิภาค Call Center โทร. ๑๑๒๙

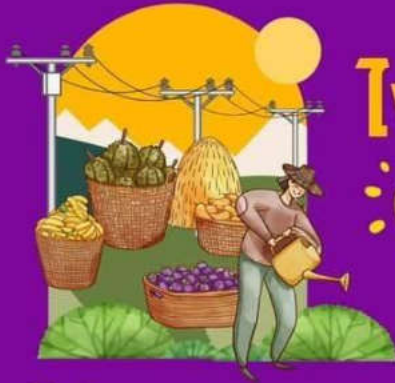

ไฟเกษตรคืออะไร?

ต่างจากไฟปกติอย่างไร?

ไฟเกษตร คือ ไฟฟ้าที่ถูกนำมาใช้เพื่อการเกษตรโดยเฉพาะ ผู้ที่สามารถใช้ไฟเกษตรได้ ต้องผ่านเกณฑ์คุณสมบัติต่างๆ ที่โครงการกำหนด

เอกสารที่ต้องเตรียม



สำมะโนครัวบ้าน



สำเนาบัตรประชาชน



สำเนาโฉนดที่ดิน

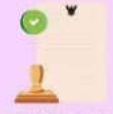

เอกสารรับรองจากอบต. หรือหน่วยงานราชการ

จะขอไฟเกษตร ต้องผ่านเกณฑ์อะไรบ้าง?



ตรวจสอบให้แน่ใจว่าพื้นที่ขอใช้ไฟไม่ได้เป็นพื้นที่หวงห้ามจากราชการ ยกเว้นหน่วยงานเจ้าของพื้นที่ จะให้การอนุญาตให้ดำเนินการขอยกเขตไฟฟ้าได้



เส้นทางต้องเป็นสาธารณะ และสามารถสัญจรได้อย่างสะดวก



จุดที่ขอใช้ไฟฟ้าต้องสามารถเข้าถึงได้จากระบบจำหน่าย โดยวิธีบิกเสาพาดสาย

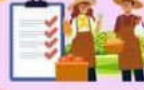

เกษตรกรจะต้องขึ้นทะเบียนเป็นเกษตรกร (ทะเบียนเกษตรกร / ทะเบียนเกษตรกรผู้เพาะเลี้ยงสัตว์น้ำ / เลี้ยงสัตว์)



ที่ดินต้องไม่ถูกถือครองโดยเอกชนรายใหญ่และต้องมีเอกสาร/หลักฐานสิทธิ์ตามประมวลกฎหมายที่ดินหรือหนังสือสัญญาเช่าที่ดินทำกินที่ถูกต้องตามกฎหมายของพื้นที่ทำการเกษตร แต่เป็นที่ดินที่ราชการหรือหน่วยงานรัฐที่ครอบครองและจัดสรรให้เกษตรกรเข้าทำกิน เช่น ที่ดินในเขต ส.ป.ก. นิคมสร้างตนเอง กรมธนารักษ์ คณะกรรมการนโยบายที่ดินแห่งชาติ (คทช.) (ยกเว้น ก.บ.ก.(5) เป็นต้น ผู้ยื่นคำร้องจะต้องแสดงหลักฐานการได้รับอนุญาตให้ครอบครองหรือใช้ประโยชน์จากราชการหรือหน่วยงานรัฐที่ครอบครองในที่ดินมาแสดง



เป็นเกษตรกรรายย่อยที่มีมอเตอร์ขนาดไม่เกิน 15(45) แอมป์ ต่อ 1 ราย หรือจัดตั้งมอเตอร์ขนาด 5(100) แอมป์ ที่ใช้กับเซอร์กิตเบรกเกอร์ฟิวส์ตัดปรับตั้งสูงสุด ไม่เกิน 50 แอมป์ ต่อราย



การไฟฟ้าส่วนภูมิภาค (PEA) รับผิดชอบค่าใช้จ่ายในการขอยกเขตต่อราย เฉลี่ยไม่เกิน 50,000 บาท ต่อราย (แปลงที่ดิน)



ข้อมูลข่าวสารเพื่อสร้างการรับรู้สู่ชุมชน
ครั้งที่ ๓๘ / ๒๕๖๖ วันที่ ๗ พฤศจิกายน ๒๕๖๖

กระทรวง : กระทรวงมหาดไทย

กรม / หน่วยงาน : การประปาส่วนภูมิภาค

หน่วยงานเจ้าของเรื่อง : การประปาส่วนภูมิภาค

ช่องทางการติดต่อ : การประปาส่วนภูมิภาค PWA Contact Center โทร. ๑๖๖๒

๑) หัวข้อเรื่อง : ๕ วิธีเอาตัวรอดจากมิจฉาชีพออนไลน์ที่แอบอ้างเป็น กปภ.

๒) ข้อความสำหรับใช้ประชาสัมพันธ์



เรื่อง : ๕ วิธีเอาตัวรอดจากมิจฉาชีพออนไลน์ที่แอบอ้างเป็น กปภ.

การประปาส่วนภูมิภาค แนะนำ ๕ วิธีเอาตัวรอดจากมิจฉาชีพออนไลน์ที่แอบอ้างเป็น กปภ.
โดยมีรายละเอียด ดังนี้

๑. ดาวน์โหลดแอปพลิเคชัน PWA Plus Life ผ่านระบบ Android และ iOS เท่านั้น
๒. โลกของการประปาส่วนภูมิภาคของแท้ ให้ดูที่จุดสังเกต โลโก้เขียว
๓. ไม่คลิกลิงก์ที่ไม่น่าเชื่อถือ ที่ได้รับผ่าน SMS LINE หรือช่องทางอื่น
๔. ไม่ส่งข้อมูลส่วนตัวให้ผู้อื่น เช่น ข้อมูลบัตรประชาชน ทะเบียนบ้าน หรือบัตรเครดิต
๕. ติดตามรับข้อมูลข่าวสารจากช่องทางของ กปภ. เท่านั้น

ทั้งนี้ สามารถติดต่อสอบถามข้อมูลเพิ่มเติมได้ที่ PWA Contact Center โทร. ๑๖๖๒

5 วิธีเอาตัวรอดจากมิจฉาชีพออนไลน์ ที่แอบอ้างเป็น กปท.

- 1 **ดาวน์โหลดแอปพลิเคชัน PWA Plus Life**
ผ่าน  Google Play และ  App Store เท่านั้น
- 2 **ไลน์ของการประปาส่วนภูมิภาค ไหนของแท้?**
ให้ดูที่จุดสังเกต  โลโก้สีเขียว
- 3 **ไม่คลิกลิงก์ที่ไม่น่าเชื่อถือ** ที่ได้รับผ่าน SMS, LINE หรือช่องทางอื่น
- 4 **ไม่ส่งข้อมูลส่วนตัวให้ผู้อื่น** เช่น ข้อมูลบัตรประชาชน, ทะเบียนบ้าน หรือบัตรเครดิต เป็นต้น
- 5 **ติดตามรับข้อมูลข่าวสารจากช่องทางของ กปท. เท่านั้น**

Line Official  @pwathailand	เว็บไซต์ กปท.  www.pwa.co.th	จ่ายค่าน้ำออนไลน์ สะดวกง่าย อยู่ที่ไหนก็จ่ายได้	แอปพลิเคชัน PWA Plus Life+ ดาวน์โหลด Android  ดาวน์โหลด iOS 
---	--	--	---



ข้อมูลข่าวสารเพื่อสร้างการรับรู้สู่ชุมชน
ครั้งที่ ๓๘ / ๒๕๖๖ วันที่ ๗ พฤศจิกายน ๒๕๖๖

กระทรวง : กระทรวงยุติธรรม

กรม / หน่วยงาน : สำนักงานปลัดกระทรวงยุติธรรม

หน่วยงานเจ้าของเรื่อง : กองกลาง สำนักงานปลัดกระทรวงยุติธรรม

ช่องทางการติดต่อ : กลุ่มงานประชาสัมพันธ์ กองกลาง สำนักงานปลัดกระทรวงยุติธรรม โทร ๐๖ ๑๙๙๓ ๙๕๒๕

๑) หัวข้อเรื่อง : กราฟฟิตี้ ผิดที่ระวังมีโทษ

๒) ข้อความสำหรับใช้ประชาสัมพันธ์

เรื่อง : กราฟฟิตี้ ผิดที่ระวังมีโทษ

กราฟฟิตี้ หรืองานศิลปะจากการพ่นสีสเปรย์ ซึ่งเรามักจะพบเห็นตามกำแพง หรือสถานที่ต่างๆ หากทำขึ้นโดยขออนุญาตจากเจ้าของสถานที่อย่างถูกต้อง ย่อมไม่มีความผิด แต่หากทำขึ้นโดยไม่ได้รับอนุญาตจากเจ้าของสถานที่ หรือทำให้เกิดความเสียหายแก่สถานที่ อาคารบ้านเรือน หรือทรัพย์สินของผู้อื่น ย่อมมีความผิดตามประมวลกฎหมายอาญา เช่น ความผิดฐานบุกรุก (มาตรา ๓๖๒) หรือความผิดฐานทำให้เสียทรัพย์ (มาตรา ๓๕๘) มีโทษหนักถึงจำคุก

ในกรณีที่ได้กระทำในสถานที่สาธารณะ ก็จะมีผิดตามพระราชบัญญัติรักษาความสะอาดและความเป็นระเบียบเรียบร้อยของบ้านเมือง พ.ศ. ๒๕๓๕ มาตรา ๑๒ ห้ามมิให้ผู้ใดขีด ระบาย เขียนพ่นสีหรือทำให้ปรากฏด้วยประการใด ๆ ซึ่งข้อความ ภาพ หรือรูปรอยใด ๆ ที่กำแพงที่ติดกับถนน บนถนนที่ต้นไม้หรือส่วนหนึ่ง ส่วนใดของอาคารที่อยู่ติดกับถนนหรืออยู่ในที่สาธารณะ เว้นแต่เป็นการกระทำของราชการส่วนท้องถิ่น ราชการส่วนอื่นหรือรัฐวิสาหกิจหรือของหน่วยงานที่มีอำนาจกระทำได้ ผู้ใดฝ่าฝืนต้องระวางโทษปรับไม่เกิน ๕,๐๐๐ บาท ตามมาตรา ๕๖ ด้วย

ทั้งนี้ สามารถขอรับคำปรึกษาด้านกฎหมาย บริการด้านงานยุติธรรมต่าง ๆ หรือสอบถามข้อมูลเพิ่มเติมได้ที่ สายด่วนยุติธรรม ๑๑๑๑ กด ๗๗ ฟรีตลอด ๒๔ ชั่วโมง

กราฟฟิตี พัดที่ระวางมีโทษ



กราฟฟิตี หรืองานศิลปะจากการพ่นสีสเปรย์ ซึ่งเรามักจะพบเห็นตามกำแพง หรือสถานที่ต่างๆ หากทำขึ้นโดยขออนุญาตจากเจ้าของสถานที่อย่างถูกต้อง ย่อมไม่มีความผิด แต่หากทำขึ้นโดยไม่ได้รับอนุญาตจากเจ้าของสถานที่ หรือทำให้เกิดความเสียหายแก่สถานที่ อาคารบ้านเรือน หรือทรัพย์สินของผู้อื่น ย่อมมีความผิดตามประมวลกฎหมายอาญา เช่น ความผิดฐานบุกรุก (มาตรา 362) หรือความผิดฐานทำให้เสียทรัพย์ (มาตรา 358) มีโทษหนักถึงจำคุก



ในกรณีที่ได้กระทำในสถานที่สาธารณะ ก็จะมีผิดตามพระราชบัญญัติรักษาความสะอาดและความเป็นระเบียบเรียบร้อยของบ้านเมือง พ.ศ. 2535 มาตรา 12 ห้ามมิให้ผู้ใดขีด กระทบ ขีด เขียน พ่นสีหรือทำให้ปรากฏด้วย ประการใด ๆ ซึ่งข้อความ ภาพ หรือรูปรอยใด ๆ ที่กำแพงที่ติดกับถนน บนถนนที่ต้นไม้หรือส่วนหนึ่ง ส่วนใดของอาคารที่อยู่ติดกับถนนหรืออยู่ในที่สาธารณะ เว้นแต่เป็นการกระทำของราชการส่วนท้องถิ่น ราชการส่วนอื่นหรือรัฐวิสาหกิจหรือของหน่วยงานที่มีอำนาจกระทำได้ ผู้ใดฝ่าฝืนต้องระวางโทษปรับไม่เกิน 5,000 บาท ตามมาตรา 56 ด้วย

ข้อมูลจาก : ปณณอลักษณ์อาสาสมัคร 356,362 พะราธอนิยกุลพิทักษ์ความสะอาดและความเป็นระเบียบเรียบร้อยของบ้านเมือง มาตรา 12 มาตรา 56
จัดทำโดย **กลุ่มงานประชาสัมพันธ์ กองกลาง สำนักงานปลัดกระทรวงยุติธรรม**



ข้อมูลข่าวสารเพื่อสร้างการรับรู้สู่ชุมชน
ครั้งที่ ๓๘ / ๒๕๖๖ วันที่ ๗ พฤศจิกายน ๒๕๖๖

กระทรวง : กระทรวงสาธารณสุข

กรม / หน่วยงาน : สำนักงานหลักประกันสุขภาพแห่งชาติ (สปสช.)

หน่วยงานเจ้าของเรื่อง : สำนักงานหลักประกันสุขภาพแห่งชาติ (สปสช.)

ช่องทางการติดต่อ : สำนักงานหลักประกันสุขภาพแห่งชาติ (สปสช.) โทร. ๑๓๓๐

๑) หัวข้อเรื่อง : ข่าวดี! ผู้ป่วยติดเตียง ลงทะเบียนใกล้บ้าน รับผ้าอ้อมผู้ใหญ่ฟรี ๓ ชิ้นต่อวัน

๒) ข้อความสำหรับใช้ประชาสัมพันธ์

เรื่อง : ข่าวดี! ผู้ป่วยติดเตียง ลงทะเบียนใกล้บ้าน รับผ้าอ้อมผู้ใหญ่ฟรี ๓ ชิ้นต่อวัน

รัฐบาลเชิญชวนผู้ป่วยทุกกลุ่มอายุที่มีภาวะพึ่งพิง ป่วยติดบ้านหรือป่วยติดเตียง (ค่า ADL น้อยกว่าหรือเท่ากับ ๖) และภาวะกลั้นปัสสาวะหรืออุจจาระไม่ได้ ทั้งรายเก่าและรายใหม่ ทุกกลุ่มอายุ สามารถลงทะเบียนขอรับผ้าอ้อมผู้ใหญ่ฟรีไม่เกิน ๓ ชิ้น ต่อวัน

พื้นที่กรุงเทพมหานคร ดำเนินการ ดังนี้

๑. วิธีการขอรับสิทธิ (ใช้ที่อยู่ปัจจุบัน)

- แจ้งความประสงค์ได้ที่ ศูนย์บริการสาธารณสุข อาสาสมัครสาธารณสุข (ออส.) สํารวจกลุ่มเป้าหมายในพื้นที่

๒. ประเมินกลุ่มเป้าหมายตามข้อบ่งชี้ที่กำหนด โดยพยาบาล/ผู้จัดการดูแล LTC/เจ้าหน้าที่สาธารณสุข

๓. ศูนย์บริการสาธารณสุข จัดทำโครงการเสนอต่อคณะกรรมการกองทุนหลักประกันสุขภาพเขต

พื้นที่ต่างจังหวัด ดำเนินการ ดังนี้

๑. วิธีการขอรับสิทธิ (ใช้ที่อยู่ปัจจุบัน)

- แจ้งความประสงค์ได้ที่ รพ.สต./อาสาสมัครสาธารณสุข (ออส) ค้นหาผู้ป่วยในพื้นที่

๒. ประเมินกลุ่มเป้าหมายตามข้อบ่งชี้ที่กำหนด โดยพยาบาล/ผู้จัดการดูแล LTC/เจ้าหน้าที่สาธารณสุข

๓. รพ.สต. จัดทำโครงการเสนอต่อคณะกรรมการกองทุนหลักประกันสุขภาพระดับท้องถิ่น/พื้นที่ พิจารณออนุมัติและสนับสนุนงบประมาณตามโครงการ

ภายหลังโครงการอนุมัติ หน่วยงานที่เสนอโครงการดำเนินการจัดหาและส่งมอบผ้าอ้อมให้กับผู้ป่วยตามโครงการจำนวนไม่เกิน ๓ ชิ้น/วัน

ทั้งนี้ สามารถแจ้งความประสงค์และสอบถามรายละเอียดเพิ่มเติมได้ที่ สายด่วน สปสช. โทร. ๑๓๓๐



เริ่มแล้ววันนี้ “ผ้าอ้อมผู้ใหญ่”

กองทุนหลักประกันสุขภาพท้องถิ่นเพื่อคนไทยทุกคน

ประชาชนที่มีสิทธิ

ไม่เกิน 3 ชั้มนต่อวัน



- ผู้ที่มีภาวะพึ่งพิง/ติดบ้าน/ติดเตียง (ค่า ADL น้อยกว่าหรือเท่ากับ 6)
- ผู้ที่มีภาวะกลืนปัสสาวะ/อุจจาระไม่ได้ครอบคลุมผู้ป่วยรายเก่า/ใหม่ ทุกกลุ่มอายุ



กรุงเทพมหานคร

โดย “งบกองทุนหลักประกันสุขภาพกรุงเทพมหานคร”

1. วิธีการขอรับสิทธิ (ใช้ที่อยู่ปัจจุบัน)



แจ้งความประสงค์ได้ที่



ศูนย์บริการสาธารณสุข



ศูนย์บริการสาธารณสุข อาสาสมัครสาธารณสุข (อสม.) สำรวจกลุ่มเป้าหมายในพื้นที่

2. ประเมินกลุ่มเป้าหมายตามข้อบ่งชี้ที่กำหนด โดยพยาบาล/ผู้จัดการดูแล LTC/เจ้าหน้าที่สาธารณสุข

3. ศูนย์บริการสาธารณสุข จัดทำโครงการเสนอต่อคณะกรรมการกองทุนหลักประกันสุขภาพเขต

ต่างจังหวัด

โดย “งบกองทุนหลักประกันสุขภาพท้องถิ่น (นพท.)”

1. วิธีการขอรับสิทธิ (ใช้ที่อยู่ปัจจุบัน)



แจ้งความประสงค์ได้ที่



สว.ต.



อสม./อสมท.



รพ.สต./อาสาสมัครสาธารณสุข (อสม.) ค้นหาผู้ป่วยในพื้นที่

2. ประเมินกลุ่มเป้าหมายตามข้อบ่งชี้ที่กำหนด โดยพยาบาล/ผู้จัดการดูแล LTC/เจ้าหน้าที่สาธารณสุข

3. รพ.สต. จัดทำโครงการเสนอต่อคณะกรรมการกองทุนหลักประกันสุขภาพระดับท้องถิ่น/พื้นที่ พิจารณานุมัติ และสนับสนุนงบประมาณตามโครงการ



• ภายหลังโครงการอนุมัติ หน่วยงานที่เสนอโครงการดำเนินการจัดหา และส่งมอบผ้าอ้อมให้กับผู้ป่วยตามโครงการจำนวนไม่เกิน 3 ชั้มน/วัน

เพิ่มเติมช่องทางแจ้งความประสงค์ : โทรสายด่วน สปสช. 1330 เจ้าหน้าที่จะรับเรื่อง และส่งไปยังพื้นที่เพื่อดูแลผู้ป่วยเข้าถึงสิทธิผ้าอ้อมต่อไป

ปรับปรุงข้อมูล วันที่ 18 ตุลาคม 2566



ข้อมูลข่าวสารเพื่อสร้างการรับรู้สู่ชุมชน
ครั้งที่ ๓๘ / ๒๕๖๖ วันที่ ๗ พฤศจิกายน ๒๕๖๖

กระทรวง : กระทรวงสาธารณสุข

กรม / หน่วยงาน : กรมสนับสนุนบริการสุขภาพ

หน่วยงานเจ้าของเรื่อง : กรมสนับสนุนบริการสุขภาพ

ช่องทางการติดต่อ : กรมสนับสนุนบริการสุขภาพ โทร. ๐ ๒๑๙๓ ๗๐๐๐

๑) หัวข้อเรื่อง : เลือกใช้บริการทันตกรรมเพื่อความงามอย่างไรให้ปลอดภัย

๒) ข้อความสำหรับใช้ประชาสัมพันธ์

เรื่อง เลือกใช้บริการทันตกรรมเพื่อความงามอย่างไรให้ปลอดภัย

กรมสนับสนุนบริการสุขภาพ แนะนำวิธีเลือกใช้บริการทันตกรรมเพื่อความงามให้ปลอดภัย
ดังนี้

๑) คลินิกทันตกรรมมีใบอนุญาตให้ประกอบกิจการสถานพยาบาลจาก กองสถานพยาบาล และการประกอบโรคศิลปะ กรมสนับสนุนบริการสุขภาพ ตรวจสอบเพื่อความปลอดภัยที่

- เข้าเว็บไซต์ <http://mrd-hss.moph.go.th> เลือก “ตรวจสอบคลินิก/รพ.เอกชน”
- พิมพ์ชื่อสถานพยาบาลเพื่อตรวจสอบใบอนุญาต

๒) ทันตแพทย์ต้องมีใบประกอบวิชาชีพทันตกรรม และมีความเชี่ยวชาญในด้านทันตกรรมเพื่อความงาม ตรวจสอบเพื่อความปลอดภัยที่

- เข้าเว็บไซต์ <https://dentalcouncil.or.th> เลือก “ค้นหาทันตแพทย์”
- พิมพ์ชื่อทันตแพทย์ที่ต้องการค้นหา

ทั้งนี้ สามารถสอบถามรายละเอียดข้อมูลเพิ่มเติมได้ที่ กรมสนับสนุนบริการสุขภาพ โทร. ๐ ๒๑๙๓ ๗๐๐๐



เลือกใช้บริการทันตกรรม เพื่อความงามอย่างไรให้ปลอดภัย





คลินิกทันตกรรมมีใบอนุญาตให้ประกอบกิจการสถานพยาบาล จากกองสถานพยาบาลและการประกอบโรคศิลปะ กรมสนับสนุนบริการสุขภาพ

ตรวจสอบ
ปลอดภัย

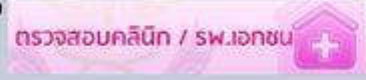

<http://mrd-hss.moph.go.th>

1



เข้าเว็บไซต์เลือก
“ตรวจสอบคลินิก
/รพ.เอกชน”



2

พิมพ์ชื่อสถานพยาบาล
เพื่อตรวจสอบใบอนุญาต



ทันตแพทย์ต้องมีใบประกอบวิชาชีพทันตกรรมและ
มีความเชี่ยวชาญในด้านทันตกรรมเพื่อความงาม

<https://dentalcouncil.or.th>

1



เข้าเว็บไซต์เลือก
ค้นหาทันตแพทย์



ตรวจสอบ
ปลอดภัย

2



พิมพ์ชื่อทันตแพทย์
ที่ต้องการค้นหา





ข้อมูลข่าวสารเพื่อสร้างการรับรู้สู่ชุมชน ครั้งที่ ๓๗/ ๒๕๖๖

ลำดับ	เรื่อง	หน่วยงาน	เอกสารประกอบ
มาตรการด้านการสร้างการเติบโตบนคุณภาพชีวิตที่มีมิตรกับสิ่งแวดล้อม			
๑.	รู้อยู่กับน้ำ ตอน“เธอกับฉันอยู่ร่วมกันอย่างไร”	สำนักนายกรัฐมนตรี	คลิปวิดีโอ ๑ คลิป
มาตรการด้านการพัฒนาและเสริมสร้างศักยภาพทรัพยากรมนุษย์			
๒.	ซื้อทัวร์แล้ว “ยกเลิกการเดินทาง” ได้เงินคืนหรือไม่ ? จ่ายเงินคืนอย่างไร ?	กระทรวงการท่องเที่ยว และกีฬา	อินโฟกราฟิกส์ ๑ ชุด
๓.	เกษตรกรต้องปลูกพืชแต่ละชนิดอย่างต่ำจำนวนเท่าใด จึงจะสามารถขึ้นทะเบียนเกษตรกรได้ ?	กระทรวงเกษตร และสหกรณ์	อินโฟกราฟิกส์ ๑ ชุด
๔.	ข่าวปลอม อย่าแชร์ : ตลาดหลักทรัพย์ฯ เปิดให้ซื้อกองทุน ผู้สูงอายุวัยเกษียณ ๑๒,๐๐๐ บาท กำไร ๕ - ๗ % ต่อสัปดาห์	กระทรวงดิจิทัล เพื่อเศรษฐกิจและสังคม	อินโฟกราฟิกส์ ๑ ชุด
๕.	เปลี่ยนชื่อ ไม่ยากอย่างที่คิด	กระทรวงมหาดไทย	อินโฟกราฟิกส์ ๑ ชุด
๖.	กรมที่ดินแจ้งเตือนประชาชนระวังแก๊ง Call Center แอบอ้าง เป็นเจ้าของที่สังกัดกรมที่ดิน	กระทรวงมหาดไทย	อินโฟกราฟิกส์ ๑ ชุด
๗.	ปภ. แนะนำ ๖ เทคนิคขับรถลุยน้ำท่วมอย่างปลอดภัย	กระทรวงมหาดไทย	อินโฟกราฟิกส์ ๑ ชุด
๘.	“แอบเข้ามือถือคนอื่น” ผิด โทษคุก ๒ ปี ปรับ ๔ หมื่น	กระทรวงยุติธรรม	อินโฟกราฟิกส์ ๑ ชุด
๙.	“สุนัขกัด แมวข่วน” ไม่ใช่เรื่องเล็กน้อยอีกต่อไป	กระทรวงสาธารณสุข	อินโฟกราฟิกส์ ๑ ชุด
๑๐.	วิธีการดูแลตัวเองในระหว่างตั้งครรภ์ที่คุณแม่ต้องรู้	กระทรวงสาธารณสุข	อินโฟกราฟิกส์ ๑ ชุด

หมายเหตุ

๑. ข้อมูลดังกล่าวเป็นข้อมูลเพื่อการสร้างการรับรู้ที่มาจากทุกกระทรวงตามบันทึกข้อตกลงความร่วมมือการบูรณาการเสริมสร้างการรับรู้สู่ชุมชน จังหวัดสามารถหาข้อมูลเพิ่มเติมหรือขยายความข้อมูลที่ใช้เฉพาะพื้นที่ได้ตามความถูกต้องและเหมาะสม
๒. ให้จังหวัดนำข้อมูลเพื่อสร้างการรับรู้ตามแนวทางที่กำหนด ตามหนังสือกระทรวงมหาดไทย ด่วนที่สุด ที่ มท ๐๒๐๖.๒/ว ๑๔๔๙ ลงวันที่ ๕ มีนาคม ๒๕๖๒ เรื่อง แนวทางการสร้างการรับรู้สู่ชุมชน
๓. จังหวัดสามารถดาวน์โหลดข้อมูลข่าวสารเพื่อสร้างการรับรู้สู่ชุมชนได้ที่ ช่องทางไลน์ (Line) กลุ่ม “ข้อมูลข่าวสารเพื่อสร้างการรับรู้” และเว็บไซต์กองสารนิเทศ สป. หัวข้อ “การสร้างการรับรู้สู่ชุมชน”

ข้อมูลข่าวสารเพื่อสร้างการรับรู้สู่ชุมชน
ครั้งที่ ๓๗ / ๒๕๖๖ วันที่ ๑ พฤศจิกายน ๒๕๖๖

กระทรวง : สำนักนายกรัฐมนตรี

กรม / หน่วยงาน : สำนักงานทรัพยากรน้ำแห่งชาติ

หน่วยงานเจ้าของเรื่อง : สำนักงานทรัพยากรน้ำแห่งชาติ

ช่องทางการติดต่อ : สำนักงานทรัพยากรน้ำแห่งชาติ โทร. ๐ ๒๕๕๔ ๑๘๐๐

๑) หัวข้อเรื่อง : รู้อยู่กับน้ำ ตอน "เธอกับฉันอยู่ร่วมกันอย่างไร"

๒) ข้อความสำหรับใช้ประชาสัมพันธ์

เรื่อง รู้อยู่กับน้ำ ตอน "เธอกับฉันอยู่ร่วมกันอย่างไร"

สำนักงานทรัพยากรน้ำแห่งชาติ ขอเชิญชมรายการ "รู้อยู่กับน้ำ" EP. ๑๓ เธอกับฉันอยู่ร่วมกันอย่างไร "ตอนนี้ออกไปทุกท่านเข้าป่าเมืองลับแล ไปชมวิถีการอยู่ร่วมกันเป็นแบบพึ่งพิงอาศัยระหว่างคนกับป่า ของเกษตรกรไร้ทุเรียนพันธุ์หลงลับแลและหลินลับแล พืชเศรษฐกิจสำคัญของ จ.อุตรดิตถ์"

ทั้งนี้ สามารถสอบถามรายละเอียดเพิ่มเติมได้ที่ สำนักงานทรัพยากรน้ำแห่งชาติ โทร. ๐ ๒๕๕๔ ๑๘๐๐

คลิปวิดีโอ ร้อยอยู่กับน้ำ ตอน "เธอกับฉันอยู่ร่วมกันอย่างไร"

<https://www.youtube.com/watch?v=-7hcdsL35HU>



EP.13 ร้อยอยู่กับน้ำ ตอน "เธอกับฉันอยู่ร่วมกันอย่างไร"



ONWRNews
ผู้ติดตาม 3.54 พัน คน

ติดตาม

👍 2 💬 ➦ แชร์ ↓ ดาวน์โหลด ✂️ คลิป ...

ข้อมูลข่าวสารเพื่อสร้างการรับรู้สู่ชุมชน
ครั้งที่ ๓๗/ ๒๕๖๖ วันที่ ๑ พฤศจิกายน ๒๕๖๖

กระทรวง : การท่องเที่ยวและกีฬา

กรม / หน่วยงาน : สำนักงานปลัดกระทรวงการท่องเที่ยวและกีฬา

หน่วยงานเจ้าของเรื่อง : กรมการท่องเที่ยว

ช่องทางการติดต่อ : กรมการท่องเที่ยว โทร. ๐ ๒๑๔๑ ๓๓๓๓

๑) หัวข้อเรื่อง : ซื้อทัวร์แล้ว “ยกเลิกการเดินทาง” ได้เงินคืนหรือไม่ ? จ่ายเงินคืนอย่างไร ?

๒) ข้อความสำหรับใช้ประชาสัมพันธ์

เรื่อง ซื้อทัวร์แล้ว “ยกเลิกการเดินทาง” ได้เงินคืนหรือไม่ ? จ่ายเงินคืนอย่างไร ?

ในปัจจุบันนักท่องเที่ยวส่วนใหญ่เริ่มให้ความสนใจในการเดินทางท่องเที่ยวกับบริษัททัวร์เพิ่มมากขึ้น เนื่องจากบริษัททัวร์ส่วนใหญ่จะมีความรู้เกี่ยวกับสถานที่ท่องเที่ยวและมีความชำนาญเส้นทางในการเดินทางท่องเที่ยวเป็นอย่างดี ทำให้เกิดความสะดวกสบายและไม่ต้องกังวลในการเดินทาง แต่ในบางครั้งนักท่องเที่ยวที่ได้ชำระเงินกับทางบริษัททัวร์ไปครบถ้วนและพร้อมเดินทางแล้ว กลับพบเจออุปสรรค เช่น มีงานเร่งด่วน หรือปัจจัยอื่น ๆ ที่ทำให้ไม่สามารถเดินทางท่องเที่ยวตามกำหนดได้ ทำให้เกิดความกังวลในการ “ยกเลิกการเดินทาง” ว่า เมื่อทำการยกเลิกแล้วจะได้รับเงินคืนหรือไม่ ? มีการจ่ายเงินคืนอย่างไร ? และมีเงื่อนไขอะไรบ้าง ?

กรมการท่องเที่ยว ได้รวบรวมข้อมูลเงื่อนไขในการขอยกเลิกการเดินทาง และเงื่อนไขการจ่ายเงินคืนตามประกาศคณะกรรมการธุรกิจนำเที่ยวและมัคคุเทศก์ เรื่อง หลักเกณฑ์เกี่ยวกับการกำหนดอัตราการจัดเงินค่าบริการคืนให้แก่นักท่องเที่ยว พ.ศ. ๒๕๖๓ โดยมีรายละเอียด ดังนี้

๑.) นักท่องเที่ยวขอยกเลิกก่อนเดินทาง ๓๐ วันขึ้นไป เงินที่ได้คืน คือ ค่าทัวร์ที่จ่ายไปแล้ว ๑๐๐% หัก ค่าใช้จ่ายจริงของบริษัททัวร์ (ถ้ามี)

๒.) นักท่องเที่ยวขอยกเลิกก่อนเดินทาง ๑๕ - ๒๙ วัน เงินที่ได้คืน คือ ค่าทัวร์ที่จ่ายไปแล้ว ๕๐% หัก ค่าใช้จ่ายจริงของบริษัททัวร์ (ถ้ามี)

๓.) นักท่องเที่ยวขอยกเลิกก่อนเดินทาง ๐ - ๑๔ วัน ไม่ได้รับเงินคืน

๔.) กรณีมีเหตุยกเลิกทัวร์ โดยไม่ใช่ความผิดบริษัททัวร์ เงินที่ได้คืน คือ ค่าทัวร์ที่จ่ายไปแล้ว ๑๐๐% หัก ค่าใช้จ่ายจริงของบริษัททัวร์ (ถ้ามี)

ค่าใช้จ่ายที่จ่ายจริงของบริษัททัวร์ ได้แก่ ค่าธรรมเนียมการขอวีซ่า ค่ามัดจำบัตรโดยสารเครื่องบิน และค่าใช้จ่ายที่จำเป็นอื่นๆ โดยบริษัททัวร์ต้องแสดงหลักฐานการจ่ายให้นักท่องเที่ยวทราบด้วย

ทั้งนี้ สามารถสอบถามรายละเอียดเพิ่มเติมได้ที่ กรมการท่องเที่ยว โทร. ๐ ๒๑๔๑ ๓๓๓๓



ซื้อตั๋วแล้ว ยกเลิกการเดินทาง ได้เงินคืนหรือไม่? จ่ายเงินคืนอย่างไร?



นักท่องเที่ยวขอยกเลิกก่อนเดินทาง 30 วันขึ้นไป

ค่าตั๋วที่จ่ายไปแล้ว 100% **หัก** ค่าใช้จ่ายที่จ่ายจริง* ของบริษัททัวร์ (ถ้ามี) = เงินที่คืน

นักท่องเที่ยวขอยกเลิกก่อนเดินทาง 15-29 วัน

ค่าตั๋วที่จ่ายไปแล้ว 50% **หัก** ค่าใช้จ่ายที่จ่ายจริง* ของบริษัททัวร์ (ถ้ามี) = เงินที่คืน

นักท่องเที่ยวขอยกเลิกก่อนเดินทาง



0-14 วัน **ไม่ได้รับเงินคืน**



กรณีมีเหตุยกเลิกตั๋ว โดยไม่ใช้ความผิดของบริษัททัวร์

ค่าตั๋วที่จ่ายไปแล้ว 100% **หัก** ค่าใช้จ่ายที่จ่ายจริง* ของบริษัททัวร์ (ถ้ามี) = เงินที่คืน

หมายเหตุ * ค่าใช้จ่ายที่จ่ายจริงของบริษัททัวร์ ได้แก่

ค่าธรรมเนียมการจองวีซ่า ค่ามัดจำของบัตรโดยสารเครื่องบิน และ
ค่าใช้จ่ายที่จำเป็นอื่นๆ โดยต้องแสดงหลักฐานการจ่ายให้นักท่องเที่ยวทราบด้วย

อ้างอิง: ประกาศคณะกรรมการส่งเสริมการท่องเที่ยวแห่งประเทศไทย เรื่อง หลักเกณฑ์เกี่ยวกับการกำหนดอัตราจ่ายคืนค่าบริการคืนให้นักท่องเที่ยว พ.ศ. 2563
กลุ่มวิชาการและมาตรฐานธุรกิจนำเที่ยว นักธุรกิจ และผู้นำเที่ยว | กองทะเบียนธุรกิจนำเที่ยวและนักธุรกิจ | กรมการท่องเที่ยว

ข้อมูลข่าวสารเพื่อสร้างการรับรู้สู่ชุมชน
ครั้งที่ ๓๗/ ๒๕๖๖ วันที่ ๑ พฤศจิกายน ๒๕๖๖

กระทรวง : กระทรวงเกษตรและสหกรณ์

กรม / หน่วยงาน : กรมส่งเสริมการเกษตร

หน่วยงานเจ้าของเรื่อง : กรมส่งเสริมการเกษตร

ช่องทางการติดต่อ : กรมส่งเสริมการเกษตร โทร. ๐ ๒๕๗๙ ๐๑๒๑

- ๑) หัวข้อเรื่อง : เกษตรกรต้องปลูกพืชแต่ละชนิดอย่างต่ำจำนวนเท่าใด จึงจะสามารถขึ้นทะเบียนเกษตรกรได้ ?
- ๒) ข้อความสำหรับใช้ประชาสัมพันธ์

เรื่อง : เกษตรกรต้องปลูกพืชแต่ละชนิดอย่างต่ำจำนวนเท่าใด จึงจะสามารถขึ้นทะเบียนเกษตรกรได้ ?

กรมส่งเสริมการเกษตร ขอชี้แจงเรื่องเกษตรกรต้องปลูกพืชแต่ละชนิดอย่างต่ำจำนวนเท่าใด จึงจะสามารถขึ้นทะเบียนเกษตรกรได้ โดยมีรายละเอียด ดังนี้

- ปลูกข้าว จำนวน ๑ ไร่
- ปลูกพืชไร่ จำนวน ๑ ไร่ (อย่างใดอย่างหนึ่ง)
- ปลูกผัก จำนวน ๑ งาน (อย่างใดอย่างหนึ่งหรือรวมกัน)
- ปลูกไม้ผล ๑ ไร่ (อย่างใดอย่างหนึ่งหรือรวมกัน)
- ปลูกไม้ดอก ๑ งาน (อย่างใดอย่างหนึ่งหรือรวมกัน)
- ปลูกสมุนไพร ๑ งาน (อย่างใดอย่างหนึ่งหรือรวมกัน)
- เพาะเห็ด ทำผักงอก เนื้อที่ ๓๐ ตร.ม. (อย่างใดอย่างหนึ่งหรือรวมกัน)
- เพาะปลูกในโรงเรือน เนื้อที่ ๗๒ ตร.ม.
- ทำเกษตรผสมผสาน ๑ ไร่ (อย่างใดอย่างหนึ่งหรือรวมกัน)
- ทำนาเกลือ ๑ ไร่
- แผลงเศรษฐกิจ ๑๐ - ๒๐ ไร่ (แล้วแต่ชนิดแมลง)
- สวนป่า ๑ ไร่ จำนวน ๑๐๐ ต้น (อย่างใดอย่างหนึ่งหรือรวมกัน)

ขอเชิญชวน เกษตรกรแจ้งขึ้นทะเบียน และ ปรับปรุงทะเบียนเกษตรกรให้เป็นปัจจุบัน เมื่อทำการเพาะปลูกแล้ว ๑๕ วัน ให้แจ้งขึ้นทะเบียนเกษตรกร หากเป็นไม้ผลหรือไม้ยืนต้น ให้แจ้งปรับปรุงข้อมูลทุกปี เพื่อเป็นการยืนยันตัวตน รวมถึงเป็นข้อมูลเบื้องต้นในการช่วยเหลือเกษตรกรผู้ประสบภัยพิบัติด้านพืช และการสนับสนุนโครงการมาตรการภาครัฐต่าง ๆ

ทั้งนี้ สามารถสอบถามรายละเอียดเพิ่มเติมได้ที่ กรมส่งเสริมการเกษตร โทร. ๐ ๒๕๗๙ ๐๑๒๑

กรมส่งเสริมการเกษตร



ไขข้อข้อง? ักกับ ทะเบียนเกษตรกร



**ต้องปลูกพืชอย่างต่ำจำนวนเท่าใด ถึงจะสามารถ
ขึ้นทะเบียนเกษตรกรได้**

 <p>ข้าว 1 ไร่</p>	 <p>พืชไร่ 1 ไร่ (อย่างใดอย่างหนึ่ง)</p>	 <p>ผัก 1 งาน (อย่างใดอย่างหนึ่ง หรือรวมกัน)</p>	 <p>ไม้ผล 1 ไร่ (อย่างใดอย่างหนึ่ง หรือรวมกัน)</p>	 <p>ไม้ดอก 1 งาน (อย่างใดอย่างหนึ่ง หรือรวมกัน)</p>	 <p>สมุนไพร 1 งาน (อย่างใดอย่างหนึ่ง หรือรวมกัน)</p>
 <p>เพาะเห็ด ทำผักกอก เนื้อที่ 30 ตร.ม. (อย่างใดอย่างหนึ่ง หรือรวมกัน)</p>	 <p>เพาะปลูก ในโรงเรือน เนื้อที่ 72 ตร.ม.</p>	 <p>เกษตรผสมผสาน 1 ไร่ (อย่างใดอย่างหนึ่ง หรือรวมกัน)</p>	 <p>นาเกลือ 1 ไร่</p>	 <p>แมลงเศรษฐกิจ 10 - 20 รัง แล้วแต่นิตแมลง</p>	 <p>ปลูกสวนป่า 1 ไร่ จำนวน 100 ต้น (อย่างใดอย่างหนึ่ง หรือรวมกัน)</p>

ขอเชิญชวน เกษตรกรแจ้งขึ้นทะเบียน และ ปรับปรุงทะเบียนเกษตรกร ให้เป็นปัจจุบัน
เมื่อทำการเพาะปลูกแล้ว 15 วัน ให้แจ้งขึ้นทะเบียนเกษตรกร หากเป็น ไม้ผลหรือไม้ยืนต้น ให้แจ้งปรับปรุงข้อมูลทุกปี เพื่อเป็นการยืนยันตัวตน รวมถึง
เป็น ข้อมูลเบื้องต้นในการช่วยเหลือเกษตรกรผู้ประสบภัยพิบัติด้านพืช และสนับสนุน โครงการมาตรการภาครัฐต่างๆ

ข้อมูลข่าวสารเพื่อสร้างการรับรู้สู่ชุมชน
ครั้งที่ ๓๗ / ๒๕๖๖ วันที่ ๑ พฤศจิกายน ๒๕๖๖

กระทรวง : กระทรวงดิจิทัลเพื่อเศรษฐกิจและสังคม

กรม / หน่วยงาน : ศูนย์ต่อต้านข่าวปลอม ประเทศไทย

หน่วยงานเจ้าของเรื่อง : ศูนย์ต่อต้านข่าวปลอม ประเทศไทย

ช่องทางการติดต่อ : ศูนย์ต่อต้านข่าวปลอม ประเทศไทย โทร. สายด่วน ๑๑๑๑ ต่อ ๘๗

๑) หัวข้อเรื่อง : ข่าวปลอม อയാแชร์ : ตลาดหลักทรัพย์ฯ เปิดให้ซื้อกองทุนผู้สูงอายุวัยเกษียณ ๑๒,๐๐๐ บาท กำไร ๕ - ๗ % ต่อสัปดาห์

๒) ข้อความสำหรับใช้ประชาสัมพันธ์

**เรื่อง ข่าวปลอม อयाแชร์ : ตลาดหลักทรัพย์ฯ เปิดให้ซื้อกองทุนผู้สูงอายุวัยเกษียณ ๑๒,๐๐๐ บาท
กำไร ๕ - ๗ % ต่อสัปดาห์**

ตามที่ได้มีการโฆษณาเรื่องตลาดหลักทรัพย์ฯ เปิดให้ซื้อกองทุนผู้สูงอายุวัยเกษียณ ๑๒,๐๐๐ บาท กำไร ๕ - ๗ % ต่อสัปดาห์ ทางศูนย์ต่อต้านข่าวปลอมได้ดำเนินการตรวจสอบข้อเท็จจริงโดยตลาดหลักทรัพย์แห่งประเทศไทยพบว่า เพื่อดังกล่าวเป็นข้อมูลเท็จ โดยทางตลาดหลักทรัพย์แห่งประเทศไทยได้ตรวจสอบข้อมูลและชี้แจงว่า เพื่อดังกล่าวเป็นเพจปลอม ถูกสร้างขึ้นโดยมิฉฉาชีพที่หวังหลอกลวงประชาชน ซึ่งมีการแอบอ้างโลโก้ และใช้ชื่อตลาดหลักทรัพย์แห่งประเทศไทย (SET) โดยที่ตลาดหลักทรัพย์ฯ ไม่มีส่วนเกี่ยวข้องกับเพื่อดังกล่าวแต่อย่างใด

ดังนั้นขอให้ประชาชนอย่าหลงเชื่อข้อมูลดังกล่าว และขอความร่วมมือไม่ส่งหรือแชร์ข้อมูลต่อในช่องทางสื่อสังคมออนไลน์ต่าง ๆ

ทั้งนี้ สามารถติดตามข้อมูลข่าวสารจากตลาดหลักทรัพย์แห่งประเทศไทย ได้ที่เว็บไซต์ www.set.or.th หรือโทร. SET Contact Center ๐ ๒๐๐๙ ๘๘๘๘

 **กระทรวงดิจิทัล**
เพื่อเศรษฐกิจและสังคม

ตลาดหลักทรัพย์ฯ
เปิดให้ซื้อกองทุนผู้สูงอายุวัยเกษียณ
12,000 บาท กำไร 5-7% ต่อสัปดาห์

ข่าวปลอม

หน่วยงานที่ตรวจสอบ : ตลาดหลักทรัพย์แห่งประเทศไทย



ANTI-FAKE NEWS CENTER THAILAND ศูนย์ต่อต้านข่าวปลอม ประเทศไทย

www.antifakenewscenter.com | [Anti-Fake News Center Thailand](https://www.facebook.com/Anti-Fake-News-Center-Thailand) | [@antifakenewscenter](https://www.instagram.com/antifakenewscenter) | [@AFNCThailand](https://www.tiktok.com/@afnc_thailand)
[@antifakenewscenter](https://www.youtube.com/channel/UC...) | [afnc_thailand](https://www.youtube.com/channel/UC...) | [GCC 1111 ต่อ 87](https://www.gcc.or.th/)

Copyright © 2023, Anti-Fake News Center Thailand, All rights reserved | ได้รณารตรวจสอบเมื่อวันที่ 21 ตุลาคม 2566

ข้อมูลข่าวสารเพื่อสร้างการรับรู้สู่ชุมชน
ครั้งที่ ๓๗ / ๒๕๖๖ วันที่ ๑ พฤศจิกายน ๒๕๖๖

กระทรวง : กระทรวงมหาดไทย

กรม / หน่วยงาน : กรมการปกครอง

หน่วยงานเจ้าของเรื่อง : กรมการปกครอง

ช่องทางการติดต่อ : กรมการปกครอง โทร. ๐ ๒๒๒๑ ๘๑๕๐

๑) หัวข้อเรื่อง : เปลี่ยนชื่อ ไม่ยากอย่างที่คิด

เรื่อง เปลี่ยนชื่อ ไม่ยากอย่างที่คิด

ในยุคปัจจุบันบุคคลสัญชาติไทยจำนวนมากนิยมที่จะขอแจ้งเปลี่ยนชื่อตัวต่อนายทะเบียนท้องถิ่น เพื่อความเป็นสิริมงคลตามความเชื่อด้านดวงชะตาหรือโหราศาสตร์ แต่ไม่เป็นไปตามหลักเกณฑ์การตั้งชื่อตัว ซึ่งอาจทำให้ประชาชนทั่วไปมีความเข้าใจคลาดเคลื่อน สับสน และสงสัยว่าคำที่ขอตั้งชื่อตัวถูกต้อง หรือมีความหมายตามหลักภาษาไทยหรือไม่

กรมการปกครอง กระทรวงมหาดไทย จึงได้ให้ข้อมูลพระราชบัญญัติชื่อบุคคล พ.ศ.๒๕๐๕ และที่แก้ไขเพิ่มเติม ประกอบระเบียบกระทรวงมหาดไทยว่าด้วยการทะเบียนชื่อบุคคล พ.ศ.๒๕๕๑ และที่แก้ไขเพิ่มเติม ได้กำหนดหลักเกณฑ์การเปลี่ยนชื่อตัวไว้ ดังนี้

๑. ต้องไม่พ้องหรือมุ่งหมายให้คล้ายกับพระปรมาภิไธย พระนามของพระราชินี หรือราชทินนาม
๒. ไม่มีคำหรือความหมายหยาบคาย
๓. ต้องเป็นคำหรือพยางค์เดียวกัน จะเว้นวรรคไม่ได้
๔. ห้ามมิให้ระบุชื่อตัวร่วมกับ หรือประกอบกับคำเชื่อมอักษร สัญลักษณ์ หรือเครื่องหมายใด ๆ ที่มีได้กำหนดไว้ในกฎหมาย ระเบียบ และหนังสือสั่งการเกี่ยวกับทะเบียนชื่อบุคคล
๕. ต้องมีความหมายหรือคำแปลที่กำหนดในพจนานุกรมฉบับราชบัณฑิตยสถาน หรือพจนานุกรมฉบับอื่น
๖. ใช้ตัวสะกดตัวการันต์ถูกต้องตามหลักภาษาไทย
๗. ไม่ขัดต่อขนบธรรมเนียมประเพณี และความสงบเรียบร้อยของสังคม
๘. ไม่มีเจตนาทุจริต

โดยผู้มีสัญชาติไทย ที่ประสงค์จะขอเปลี่ยนชื่อตัว ให้ยื่นคำขอตามแบบ ข.๑ ต่อนายทะเบียนท้องถิ่น ณ สำนักงานเขตหรือที่ว่าการอำเภอ ที่ตนมีชื่ออยู่ในทะเบียนบ้าน

ทั้งนี้ สามารถติดต่อสอบถามข้อมูลเพิ่มเติมได้ที่ Call center ๑๕๔๘ ในวันเวลาราชการ

เรื่องเปลี่ยนชื่อ ไม่ยากอย่างที่คิด



ปัจจุบันมีบุคคลสัญชาติไทยจำนวนมาก นิยมขอเปลี่ยนชื่อตัว โดยแจ้งต่อนายทะเบียนท้องที่ว่า เพื่อความเป็นสิริมงคล ซึ่งเป็นความเชื่อด้านดวงชะตาหรือโหราศาสตร์ แต่ไม่เป็นไปตามหลักเกณฑ์การตั้งชื่อตัว อาจทำให้ประชาชนทั่วไปมีความเข้าใจคลาดเคลื่อน สับสน และสงสัยว่าคำที่ขอตั้งชื่อตัว ถูกต้องหรือไม่ มีความหมายตามหลักภาษาไทยหรือไม่

พระราชบัญญัติชื่อบุคคล พ.ศ.2505 และที่แก้ไขเพิ่มเติม ประกอบระเบียบกระทรวงมหาดไทยว่าด้วยการทะเบียนชื่อบุคคล พ.ศ.2551 และที่แก้ไขเพิ่มเติม ได้กำหนดหลักเกณฑ์การเปลี่ยนชื่อตัวไว้ ดังนี้

ต้องไม่ฟ้องหรือมุ่งหมายให้คล้ายกับพระปรมาภิไธย
พระนามของพระราชินี หรือราชทินนาม

ไม่มีคำหรือความหมายหยาบคาย

ต้องเป็นคำหรือพยางค์เดียวกัน จะเว้นวรรคไม่ได้

ห้ามมิให้ระบุชื่อตัว ร่วมกับหรือประกอบกับคำเชื่อมอักษร
สัญลักษณ์ หรือเครื่องหมายใด ๆ ที่ได้กำหนดไว้ในกฎหมาย
ระเบียบ และหนังสือสั่งการเกี่ยวกับทะเบียนชื่อบุคคล

ต้องมีความหมายหรือคำแปลที่กำหนดในพจนานุกรม
ฉบับราชบัณฑิตยสถาน หรือพจนานุกรมฉบับอื่น

ใช้ตัวสะกดตัวการันต์ถูกต้องตามหลักภาษาไทย

ไม่ขัดต่อขนบธรรมเนียมประเพณี และความสงบเรียบร้อย
ของสังคม

ไม่มีเจตนาทุจริต

ตรวจสอบ
ให้ดีก่อน
จะทำการ
เปลี่ยนชื่อ
นะคะ

ผู้มีสัญชาติไทยที่ประสงค์จะขอเปลี่ยนชื่อตัว ให้ยื่นคำขอตามแบบ ช.1 ต่อนายทะเบียนท้องที่ ณ สำนักงานเขตหรือที่ว่าการอำเภอ ที่ตนมีชื่ออยู่ในทะเบียนบ้าน



กรมการปกครอง กระทรวงมหาดไทย
Department Of Provincial Administration

สามารถโทรสอบถามข้อมูลเพิ่มเติมได้ที่
Call center 1548 ในวันเวลาราชการ



ข้อมูลข่าวสารเพื่อสร้างการรับรู้สู่ชุมชน
ครั้งที่ ๓๗ / ๒๕๖๖ วันที่ ๑ พฤศจิกายน ๒๕๖๖

กระทรวง : กระทรวงมหาดไทย

กรม / หน่วยงาน : กรมที่ดิน

หน่วยงานเจ้าของเรื่อง : กรมที่ดิน

ช่องทางการติดต่อ : กรมที่ดิน โทร. ๐ ๒๑๔๑ ๕๕๕๕

- ๑) หัวข้อเรื่อง : กรมที่ดินแจ้งเตือนประชาชนระวังแก๊ง Call Center แอบอ้างเป็นเจ้าหน้าที่สังกัดกรมที่ดิน
- ๒) ข้อความสำหรับใช้ประชาสัมพันธ์

เรื่อง กรมที่ดินแจ้งเตือนประชาชนระวังแก๊ง Call Center แอบอ้างเป็นเจ้าหน้าที่สังกัดกรมที่ดิน

กรมที่ดินแจ้งเตือนประชาชนระวังแก๊ง Call Center แอบอ้างเป็นเจ้าหน้าที่สังกัดกรมที่ดิน หรือสำนักงานที่ดิน ขอให้ทำธุรกรรมเกี่ยวกับที่ดินผ่านโทรศัพท์มือถือ

หากท่านได้รับการติดต่อในลักษณะดังกล่าว ขอให้ตรวจสอบข้อมูลโดยตรงจากสำนักงานที่ดิน ท้องที่ หรือโทร ๐ ๒๑๔๑ ๕๕๕๕

 กรมที่ดิน
Department of Lands

กรมที่ดินแจ้งเตือน

ประชาชนระวังแก๊งค์ call center
แอบอ้างเป็นเจ้าของที่ดินสังกัดกรมที่ดิน หรือสำนักงานที่ดิน
ขอให้ทำธุรกรรมเกี่ยวกับที่ดินผ่านโทรศัพท์มือถือ

หากท่านได้รับการติดต่อในลักษณะดังกล่าว
ขอให้ตรวจสอบข้อมูลโดยตรวจจาก
สำนักงานที่ดินท้องที่ หรือโทร 0 2141 5555

 กรมที่ดิน Fanpage  กรมที่ดิน  กรมที่ดิน Channel  DOL-PR  @SmartLands

ข้อมูลข่าวสารเพื่อสร้างการรับรู้สู่ชุมชน
ครั้งที่ ๓๗ / ๒๕๖๖ วันที่ ๑ พฤศจิกายน ๒๕๖๖

กระทรวง : กระทรวงมหาดไทย

กรม / หน่วยงาน : กรมป้องกันและบรรเทาสาธารณภัย

หน่วยงานเจ้าของเรื่อง : กรมป้องกันและบรรเทาสาธารณภัย

ช่องทางการติดต่อ : กรมป้องกันและบรรเทาสาธารณภัย โทร. สายด่วนนิรภัย ๑๙๙๔

๑) หัวข้อเรื่อง : ปก. แนะ ๖ เทคนิค ขับรถลุยน้ำท่วมอย่างปลอดภัย

๒) ข้อความสำหรับใช้ประชาสัมพันธ์

เรื่อง ปก. แนะ ๖ เทคนิค ขับรถลุยน้ำท่วมอย่างปลอดภัย

กรมป้องกันและบรรเทาสาธารณภัย แนะนำ ๖ เทคนิคขับรถลุยน้ำท่วมอย่างปลอดภัย โดยมีรายละเอียด ดังนี้

๑. หมั่นสังเกตระดับน้ำบริเวณโดยรอบ และหลีกเลี่ยงการขับรถลุยน้ำท่วมสูงเกินครึ่งล้อ เพราะอาจทำให้เครื่องยนต์ดับ
๒. พยายามหลีกเลี่ยงเลนที่มีน้ำท่วมสูง และควรเบี่ยงรถเข้าหาเลนที่มีระดับน้ำต่ำ เพื่อป้องกันไม่ให้น้ำเข้าเครื่องยนต์และห้องโดยสาร
๓. ปิดแอร์รถยนต์ทันทีเมื่อเจอน้ำท่วม เพื่อป้องกันความเสี่ยงที่พัดลมแอร์จะพัดน้ำ หรือเศษขยะเข้าสู่ห้องเครื่องจนเกิดความเสียหาย
๔. ชะลอความเร็วรถไม่ให้เกิน ๖๐ กม./ชม. เพื่อป้องกันความเสี่ยงรถเหินน้ำจนสูญเสียความสามารถในการควบคุม
๕. ชะลอความเร็วรถเมื่อมีรถขับสวนทางมา โดยเฉพาะรถบรรทุกและรถกระบะ เพื่อลดความแรงของคลื่นน้ำที่จะปะทะตัวรถ
๖. เว้นระยะห่างจากรถคันหน้า ประมาณ ๒ – ๓ เท่าจากระยะเบรกเดิม เพื่อเพิ่มระยะในการหยุดรถได้อย่างปลอดภัย

ทั้งนี้ สามารถติดต่อสอบถามข้อมูลเพิ่มเติม
กรมป้องกันและบรรเทาสาธารณภัย โทร. สายด่วนนิรภัย ๑๙๙๔

6 เทคนิค ขับรถ ลุยน้ำท่วมอย่างปลอดภัย

- หมั่นสังเกตระดับน้ำบริเวณโดยรอบ**
หลีกเลี่ยงการขับรถลุยน้ำท่วมสูงเกินครึ่งล้อรถ เพราะอาจทำให้เครื่องยนต์ดับ
- พยายามหลีกเลี่ยงเลนที่น้ำท่วมสูง**
ควรเบี่ยงรถเข้าหาเลนที่มีระดับน้ำต่ำ เพื่อป้องกันไม่ให้น้ำเข้าเครื่องยนต์ และห้องโดยสาร
- ปิดแอร์รถยนต์ทันที เมื่อเจอน้ำท่วม**
ป้องกันความเสี่ยงที่พัดลมแอร์จะพัดน้ำ หรือเศษขยะเข้าสู่ห้องเครื่องจนเกิดความเสียหาย
- ชะลอความเร็วรถให้ไม่เกิน 60 กิโลเมตรต่อชั่วโมง**
ป้องกันความเสี่ยงรถเหินน้ำ จนสูญเสียความสามารถในการควบคุมรถ
- ชะลอความเร็วรถ เมื่อมีรถขับรถสวนทางมา**
โดยเฉพาะรถบรรทุกและรถกระบะ เพื่อลดความเสี่ยงของคลื่นน้ำที่จะปะทะตัวรถ
- เว้นระยะห่างจากรถคันหน้าให้มากขึ้น**
ประมาณ 2-3 เท่าจากระยะเบรกดั้งเดิม เพื่อเพิ่มระยะในการหยุดรถได้อย่างปลอดภัย

สายด่วนนิรภัย **1784**

กรมป้องกันและบรรเทาสาธารณภัย กระทรวงมหาดไทย

@1784DDPM @DDPMNews
กรมป้องกันและบรรเทาสาธารณภัย DDPM
www.disaster.go.th

ข้อมูลข่าวสารเพื่อสร้างการรับรู้สู่ชุมชน
ครั้งที่ ๓๗ / ๒๕๖๖ วันที่ ๑ พฤศจิกายน ๒๕๖๖

กระทรวง : กระทรวงยุติธรรม

กรม / หน่วยงาน : สำนักงานปลัดกระทรวงยุติธรรม

หน่วยงานเจ้าของเรื่อง : กองกลาง สำนักงานปลัดกระทรวงยุติธรรม

ช่องทางการติดต่อ : กลุ่มงานประชาสัมพันธ์ กองกลาง สำนักงานปลัดกระทรวงยุติธรรม โทร ๐๖ ๑๙๙๓ ๙๕๒๕

๑) หัวข้อเรื่อง : “แอบเข้ามือถือคนอื่น” ผิด โทษคุก ๒ ปี ปรับ ๔ หมื่น

๒) ข้อความสำหรับใช้ประชาสัมพันธ์

เรื่อง “แอบเข้ามือถือคนอื่น” ผิด โทษคุก ๒ ปี ปรับ ๔ หมื่น

การแอบเข้ามือถือของผู้อื่น ที่มีการตั้งรหัสป้องกันไว้โดยไม่ได้รับอนุญาต เข้าข่ายเป็นความผิดตามพระราชบัญญัติว่าด้วยการกระทำความผิดเกี่ยวกับคอมพิวเตอร์ มาตรา ๗ ผู้ใดเข้าถึงโดยมิชอบซึ่งข้อมูลคอมพิวเตอร์ที่มีมาตรการป้องกันการเข้าถึง โดยเฉพาะและมาตรการนั้นมีได้มีไว้สำหรับตน ต้องระวางโทษจำคุกไม่เกินสองปี หรือปรับไม่เกินสี่หมื่นบาท หรือทั้งจำทั้งปรับ

มาตรา ๓ “ข้อมูลคอมพิวเตอร์” หมายความว่า ข้อมูล ข้อความ คำสั่ง ชุดคำสั่ง หรือสิ่งอื่นใด บรรดาที่อยู่ในระบบคอมพิวเตอร์ในสภาพที่ระบบคอมพิวเตอร์อาจประมวลผลได้ และให้หมายความรวมถึงข้อมูลอิเล็กทรอนิกส์ตามกฎหมายว่าด้วยธุรกรรมทางอิเล็กทรอนิกส์ด้วย

ข้อมูลจาก : พระราชบัญญัติว่าด้วยการกระทำความผิดเกี่ยวกับคอมพิวเตอร์ พ.ศ. ๒๕๕๐ มาตรา ๓ และมาตรา ๗

ทั้งนี้ สามารถขอรับคำปรึกษาด้านกฎหมาย บริการด้านงานยุติธรรมต่าง ๆ หรือสอบถามข้อมูลเพิ่มเติมได้ที่ สายด่วนยุติธรรม ๑๑๑๑ กด ๗๗ ฟรีตลอด ๒๔ ชั่วโมง หรือกองทุนยุติธรรม โทร ๐๖ ๓๒๖๙ ๗๐๕๖

แอบเข้ามือถือคนอื่น” ปิด โทษคุก 2 ปี ปรับ 4 หมื่น



การแอบเข้ามือถือของผู้อื่น ที่มีการตั้งรหัสป้องกันไว้โดยไม่ได้รับอนุญาต
เข้าข่ายเป็นความผิดตามพระราชบัญญัติว่าด้วยการกระทำความผิดเกี่ยวกับคอมพิวเตอร์ มาตรา 7
ผู้ใดเข้าถึงโดยมิชอบซึ่งข้อมูลคอมพิวเตอร์ที่มีมาตรการป้องกันการเข้าถึง
โดยเฉพาะและมาตรการนั้นมิได้มีไว้สำหรับตน ต้องระวางโทษจำคุกไม่เกินสองปี
หรือปรับไม่เกินสี่หมื่นบาท หรือทั้งจำทั้งปรับ



มาตรา 3 “ข้อมูลคอมพิวเตอร์” หมายความว่า ข้อมูล ข้อความ คำสั่ง ชุดคำสั่ง
หรือสิ่งอื่นใดบรรดาที่อยู่ในระบบคอมพิวเตอร์ในสภาพที่ระบบคอมพิวเตอร์อาจประมวลผลได้
และให้หมายความรวมถึงข้อมูลอิเล็กทรอนิกส์ตามกฎหมายว่าด้วยธุรกรรมทางอิเล็กทรอนิกส์ด้วย

ข้อมูลจาก : พระราชบัญญัติว่าด้วยการกระทำความผิดเกี่ยวกับคอมพิวเตอร์ พ.ศ. 2550 มาตรา 3 และมาตรา 7
จัดทำโดย กลุ่มงานประชาสัมพันธ์ กองกลาง สำนักงานปลัดกระทรวงยุติธรรม



ข้อมูลข่าวสารเพื่อสร้างการรับรู้สู่ชุมชน
ครั้งที่ ๓๗ / ๒๕๖๖ วันที่ ๑ พฤศจิกายน ๒๕๖๖

กระทรวง : กระทรวงสาธารณสุข

กรม / หน่วยงาน : สำนักงานหลักประกันสุขภาพแห่งชาติ (สปสช.)

หน่วยงานเจ้าของเรื่อง : สำนักงานหลักประกันสุขภาพแห่งชาติ (สปสช.)

ช่องทางการติดต่อ : สำนักงานหลักประกันสุขภาพแห่งชาติ (สปสช.) โทร. ๑๓๓๐

๑) หัวข้อเรื่อง : “สุนัขกัด แมวข่วน” ไม่ใช่เรื่องเล็กน้อยอีกต่อไป

๒) ข้อความสำหรับใช้ประชาสัมพันธ์

เรื่อง “สุนัขกัด แมวข่วน” ไม่ใช่เรื่องเล็กน้อยอีกต่อไป

ปี ๒๕๖๖ ประเทศไทยพบผู้เสียชีวิต ๓ ราย หลังจากถูกสุนัขที่มีเชื้อพิษสุนัขบ้ากัดหรือข่วน โดยไม่เข้ารับการรักษาเพื่อฉีด “วัคซีนป้องกันโรคพิษสุนัขบ้า”

อาการผู้รับเชื้อพิษสุนัขบ้าที่สังเกตได้ :

- เริ่มจากมีไข้ต่ำ ๆ และมีอาการคันตรงบริเวณแผลที่ถูกกัด รู้สึกแสบร้อนแล้วลามไปยังส่วนอื่น เบื่ออาหาร และอ่อนเพลีย
- หลังจากนั้น จะมีอาการกระสับกระส่าย กลัวแสง กลัวลม พุดเพื่อเจ้อ ภาวะฉุนเฉียว หนาวสั่น ตามักเบิกโพลงบ่อย ๆ บางครั้งทำให้เข้าใจผิดว่าเป็นโรคทางจิต
- นอกจากนี้ ยังเกิดภาวะกลืนลำบาก น้ำลายไหล กล้ามเนื้อกระตุก แขนงหน้าอก หายใจไม่ออก อาจชักเกร็ง อัมพาต หมดสติ และเสียชีวิตในที่สุด

การป้องกันหลังถูกกัด :

- ล้างแผล
- ใส่ยา
- กักสุนัข / แมว เป็นเวลา ๑๐ วัน
- พบแพทย์เพื่อรับวัคซีนพิษสุนัขบ้า

ผู้มี “สิทธิบัตรทอง” หากถูกสุนัขกัด แมวข่วน สามารถเข้ารับบริการที่สถานพยาบาลในระบบหลักประกันสุขภาพที่ใกล้ที่สุดได้ เพื่อรับการรักษาและรับวัคซีนป้องกันโรคพิษสุนัขบ้าและบาดทะยักจนสิ้นสุดการรักษา

สอบถามรายละเอียดเพิ่มเติมได้ที่ สายด่วน สปสช. โทร. ๑๓๓๐

“สุนัขกัด แมวข่วน” ไม่ใช่เรื่องเล็กน้อยอีกต่อไป



ปี 2566 พบผู้เสียชีวิต 3 ราย สาเหตุเกิดจาก
หลังถูกสุนัขที่มีเชื้อพิษสุนัขบ้ากัดหรือข่วน ไม่ได้เข้ารับการรักษา
เพื่อฉีด “วัคซีนป้องกันโรคพิษสุนัขบ้า”



อาการผู้รับเชื้อพิษสุนัขบ้าที่สังเกตได้ :

- เริ่มจากมีไข้ต่ำๆ ต่อมามีอาการคันตรงบริเวณแผลที่ถูกกัดรู้สึกแสบร้อนแล้วลามไปส่วนอื่น เบื่ออาหาร อ่อนเพลีย
- ต่อมามีอาการกระสับกระส่าย กลัวแสง กลัวลม พุดเพื่อเจ็จ กระวนกระวาย หนาวสั่น ตามักเบิกโพลงบ่อยๆ บางครั้งเข้าใจ ผิดคิดว่าเป็นโรคทางจิต
- นอกจากนี้ยังเกิดภาวะกลืนลำบาก น้ำลายไหล กล้ามเนื้อกระตุก แน่นหน้าอก หายใจไม่ออก อาจชักเกร็ง อัมพาต หมดสติ และเสียชีวิตในที่สุด

การป้องกันหลังถูกกัด

1

ล้างแผล



2

ใส่ยา



3

กัก
สุนัข/แมว
(10วัน)



4

พบแพทย์
รับวัคซีน
พิษสุนัขบ้า



ผู้มี "สิทธิบัตรทอง" หากถูกสุนัขกัด แมวข่วนสามารถเข้ารับบริการที่สถานพยาบาลในระบบหลักประกันสุขภาพที่ใกล้ที่สุดได้เพื่อรับการรักษาและรับวัคซีนป้องกันโรคพิษสุนัขบ้าและบาดทะยัก จนสิ้นสุดการรักษา



สำนักงานหลักประกันสุขภาพแห่งชาติ



ID @nhso



สปสช.

จัดทำวันที่ 24 ตุลาคม 2566

ข้อมูลข่าวสารเพื่อสร้างการรับรู้สู่ชุมชน
ครั้งที่ ๓๗ / ๒๕๖๖ วันที่ ๑ พฤศจิกายน ๒๕๖๖

กระทรวง : กระทรวงสาธารณสุข

กรม / หน่วยงาน : กรมอนามัย

หน่วยงานเจ้าของเรื่อง : กองอนามัยมารดาและทารก

ช่องทางการติดต่อ : กรมอนามัย โทร. ๐ ๒๕๕๐ ๔๐๐๐

๑) หัวข้อเรื่อง : วิธีการดูแลตัวเองในระหว่างตั้งครรภ์ที่คุณแม่ต้องรู้

๒) ข้อความสำหรับใช้ประชาสัมพันธ์

เรื่อง วิธีการดูแลตัวเองในระหว่างตั้งครรภ์ที่คุณแม่ต้องรู้

กรมอนามัย แนะนำวิธีการดูแลตัวเองในระหว่างตั้งครรภ์ที่คุณแม่ต้องรู้ โดยมีรายละเอียด ดังนี้

- เลือktanอาหาร : รับประทานอาหารที่มีประโยชน์และครบ ๕ หมู่
- ออกกำลังกาย : คุณแม่สามารถปรึกษาแพทย์เรื่องการออกกำลังกายที่เหมาะสม
- การนอน : นอน ๗ - ๙ ชม./คืน อย่างต่อเนื่อง
- ห้ามเครียด : ผ่อนคลายกล้ามเนื้อ ไม่จมอยู่กับปัญหา ทำกิจกรรมร่วมกับครอบครัว
- การใช้ยา : เมื่อป่วยให้ไปพบแพทย์ ห้ามซื้อยารับประทานเอง
- การแต่งกาย : สวมใส่เสื้อผ้าที่ไม่รัดรูป หลีกเลี้ยงรองเท้าส้นสูง

ทั้งนี้ สามารถสอบถามรายละเอียดข้อมูลเพิ่มเติมได้ที่ กรมอนามัย โทร. ๐ ๒๕๕๐ ๔๐๐๐



วิธีการดูแลตัวเอง ในระหว่างตั้งครรภ์ ที่คุณแม่ต้องรู้..

เลือกทานอาหาร

รับประทานอาหารที่มีประโยชน์
และครบ 5 หมู่



ออกกำลังกาย

คุณแม่สามารถปรึกษาแพทย์
เรื่องการออกกำลังกายที่เหมาะสม



การนอน

นอน 7-9 ชม./คืน อย่างต่อเนื่อง



ห้ามเครียด

ผ่อนคลายกล้ามเนื้อ ไม่จมอยู่กับ
ปัญหา ทำกิจกรรมร่วมกับครอบครัว



การใช้ยา

เมื่อป่วยให้ไปพบแพทย์
ห้ามซื้อยารับประทานเอง



การแต่งกาย

สวมใส่เสื้อผ้าที่ไม่รัดรูป
หลีกเลี่ยงรองเท้าส้นสูง





ข้อมูลข่าวสารเพื่อสร้างการรับรู้สู่ชุมชน ครั้งที่ ๓๖/ ๒๕๖๖

ลำดับ	เรื่อง	หน่วยงาน	เอกสารประกอบ
มาตรการด้านการปรับสมดุลและพัฒนาระบบการบริหารจัดการภาครัฐ			
๑.	พช. เปิดตัว แอปพลิเคชัน “Click ชุมชน”	กระทรวงมหาดไทย	อินโฟกราฟิกส์ ๑ ชุด
มาตรการด้านการพัฒนาและเสริมสร้างศักยภาพทรัพยากรมนุษย์			
๒.	เตือนภัย! ผู้สูงอายุ ระวังถูกมิจฉาชีพ ใช้คำหวานหลอกให้ลงทุน ฝากบุตรหลานสอดส่องการใช้เงินที่ผิดปกติ	สำนักนายกรัฐมนตรี	อินโฟกราฟิกส์ ๑ ชุด
๓.	ศูนย์พักพิงชั่วคราวของสถานทูตแห่งใหม่ กรณีความไม่สงบในอิสราเอล	กระทรวงการต่างประเทศ	อินโฟกราฟิกส์ ๑ ชุด
๔.	อย่าเชื่อ อย่าแชร์ รู้ทัน Fake News (รวมคลิป ๑)	กระทรวงดิจิทัลเพื่อเศรษฐกิจและสังคม	คลิปวิดีโอ ๑ คลิป
๕.	เตือนภัย อย่าหลงเชื่อ!! โทรศัพท์จากมิจฉาชีพ แอบอ้างเป็นเจ้าของที่กรมธุรกิจพลังงาน	กระทรวงพลังงาน	อินโฟกราฟิกส์ ๑ ชุด
๖.	ปภ. แนะนำรับมือ – ลดผลกระทบจากน้ำล้นตลิ่ง	กระทรวงมหาดไทย	อินโฟกราฟิกส์ ๑ ชุด
๗.	PEA แนะนำติดตั้งเครื่องตัดไฟรั่ว (RCD) เพื่อป้องกันอันตรายที่อาจเกิดขึ้นจากเครื่องใช้ไฟฟ้า	กระทรวงมหาดไทย	อินโฟกราฟิกส์ ๑ ชุด
๘.	ทิ้งขยะในที่สาธารณะ โดนทั้งจับ ทั้งปรับ	กระทรวงยุติธรรม	อินโฟกราฟิกส์ ๑ ชุด
๙.	ผู้ป่วยติดบ้านติดเตียงรับการดูแลสุขภาพที่บ้านได้ ตามสิทธิประโยชน์ สปสช.	กระทรวงสาธารณสุข	อินโฟกราฟิกส์ ๑ ชุด
๑๐.	DMS Telemedicine ยาเสพติด : ตัวช่วยที่ทำให้เลิกยาได้ง่าย ๆ จากที่บ้าน	กระทรวงสาธารณสุข	คลิปวิดีโอ ๑ คลิป

หมายเหตุ

๑. ข้อมูลดังกล่าวเป็นข้อมูลเพื่อการสร้างการรับรู้ที่มาจากทุกกระทรวงตามบันทึกข้อตกลงความร่วมมือการบูรณาการเสริมสร้างการรับรู้สู่ชุมชน จังหวัดสามารถหาข้อมูลเพิ่มเติมหรือขยายความข้อมูลที่ใช้เฉพาะพื้นที่ได้ตามความถูกต้องและเหมาะสม
๒. ให้จังหวัดนำข้อมูลเพื่อสร้างการรับรู้ตามแนวทางที่กำหนด ตามหนังสือกระทรวงมหาดไทย ด่วนที่สุด ที่ มท ๐๒๐๖.๒/ว ๑๔๔๙ ลงวันที่ ๕ มีนาคม ๒๕๖๒ เรื่อง แนวทางการสร้างการรับรู้สู่ชุมชน
๓. จังหวัดสามารถดาวน์โหลดข้อมูลข่าวสารเพื่อสร้างการรับรู้สู่ชุมชนได้ที่ ช่องทางไลน์ (Line) กลุ่ม “ข้อมูลข่าวสารเพื่อสร้างการรับรู้” และเว็บไซต์กองสารนิเทศ สป. หัวข้อ “การสร้างการรับรู้สู่ชุมชน”

ข้อมูลข่าวสารเพื่อสร้างการรับรู้สู่ชุมชน
ครั้งที่ ๓๖ / ๒๕๖๖ วันที่ ๒๗ ตุลาคม ๒๕๖๖

กระทรวง : กระทรวงมหาดไทย

กรม / หน่วยงาน : กรมการพัฒนาชุมชน

หน่วยงานเจ้าของเรื่อง : กรมการพัฒนาชุมชน

ช่องทางการติดต่อ : กรมการพัฒนาชุมชน โทร. ๐ - ๒๑๔๑ -๖๐๔๗

๑) หัวข้อเรื่อง : “พช. เปิดตัว แอปพลิเคชัน "Click ชุมชน"

๒) ข้อความสำหรับใช้ประชาสัมพันธ์

เรื่อง “พช. เปิดตัวแอปพลิเคชัน "Click ชุมชน"

กรมการพัฒนาชุมชน เปิดตัวแอปพลิเคชัน “Click ชุมชน” เรียนรู้ ดู เกี่ยวทั่วไทยไปกับ “คลิก ชุมชน” เชื่อมชุมชนด้วยดิจิทัลกับ Platform Digital ที่ไม่เพียงอัปเดตมาเพื่อให้เข้าถึงชุมชนได้ง่าย สะดวก และรวดเร็วเท่านั้น แต่ยังรองรับการปรับเปลี่ยนภาครัฐสู่การเป็นรัฐบาลดิจิทัลอีกด้วย

"Click ชุมชน" โฉมใหม่ ใช้งานสะดวก พร้อมฟีเจอร์ใหม่!!! รวม 13 ฟีเจอร์ พร้อมทั้งสามารถติดตามข่าวสาร กิจกรรม โปรโมชั่น เก็บคุกกี้ส่วนตัว รวมไปถึงแล้วในทีเดียว อาทิเช่น

ความรู้ชุมชน : พัฒนาคุณภาพชีวิตและอาชีพของคนในชุมชน ให้สามารถต่อยอดทักษะอาชีพ เพิ่มรายได้และลดรายจ่ายด้วยศักยภาพของคนในชุมชนเอง และทำให้ผู้ที่ใช้งานแอปพลิเคชันเข้าถึงการค้นคว้าหาข้อมูลและความรู้ชุมชนได้ง่ายขึ้น

ร้านค้าชุมชน : เข้าใช้งานได้ง่ายขึ้น สะดวกสบายกับการอุดหนุนสินค้าภายในร้านค้าชุมชนของแต่ละพื้นที่บน Shop ชุมชนที่รวบรวมสินค้า OTOP จากทั่วทุกภูมิภาค

กองทุนชุมชน : รวมแหล่งทุนในชุมชนและรวบรวมข้อมูลต่าง ๆ เกี่ยวกับศูนย์จัดการกองทุนชุมชน, กลุ่มออมทรัพย์เพื่อการผลิต, โครงการแก้ไขปัญหาค่าความยากจน (กช.คจ.) นอกจากนี้ ยังมีสื่อการเรียนรู้ซึ่งจะช่วยส่งเสริมการพัฒนาอาชีพ การฝึกทักษะการบริหาร และการริเริ่มธุรกิจใหม่ ๆ สำหรับผู้ประกอบการในชุมชน

พาเที่ยวชุมชน : รวมข้อมูลสถานที่ท่องเที่ยวทั่วไทยแต่ละจังหวัดให้ผู้ใช้งานได้เข้าถึงชุมชนอย่างแท้จริง สามารถวางแผนทริปท่องเที่ยวด้วยตนเองได้จากข้อมูล และประสบการณ์ดี ๆ ได้ในรูปแบบศูนย์การเรียนรู้ OTOP นวัตกรรม

ข้อมูลชุมชน : รวบรวมองค์ความรู้ ความเชี่ยวชาญของปราชญ์ชุมชนที่มีความหลากหลายให้คุณได้เลือกสรร และได้เข้าถึงข้อมูลเกี่ยวกับคนในชุมชน, ข้อมูลแปลงโคก หนอง นา, คราวเรือนต้นแบบโคก หนอง นา, ข้อมูลคุณภาพชีวิตคนไทย และองค์ความรู้ข่าวสารต่างๆ

ใช้บริการผ่านเว็บไซต์: <http://click.cdd.go.th/?go=app>

หรือดาวน์โหลดแอปพลิเคชันผ่านระบบ Android ที่ Play Store และ ระบบ iOS ที่ App Store เพียงพิมพ์ค้นหาคำว่า “Click ชุมชน”

ทั้งนี้ สามารถสอบถามรายละเอียดเพิ่มเติมได้ที่ กรมการพัฒนาชุมชน โทร. ๐ - ๒๑๔๑ -๖๐๔๗

CLICK TO CONNECT

คลิกชุมชน



เรียนรู้ ดู เกี่ยว ทั่วไทย

ไปกับ **คลิกชุมชน**



เชื่อมชุมชนด้วยดิจิทัลกับ Platform Digital ที่ไม่เพียงอัปเดตมาเพื่อให้เข้าถึงชุมชนได้ง่าย สะดวกและรวดเร็วเท่านั้น

แต่เพื่อรองรับการปรับเปลี่ยนภาครัฐสู่การเป็น **รัฐบาลดิจิทัล**

แอปพลิเคชันคลิกชุมชน

พร้อมให้ใช้งานแล้ว วันนี้!



สแกนเพื่อใช้งานได้



แอปพลิเคชันคลิกชุมชน มีเมนูบริการมากกว่า 13 เมนู
ครอบคลุมไว้ด้วยเมนูบริการที่ตรงไปตรงมาและใช้งานได้ง่าย

กองทุนชุมชน

รวมองค์ความรู้และเครื่องมือต่างๆ ที่ช่วยเสริมศักยภาพของชุมชนชุมชน, กลุ่มองค์กรเพื่อการพัฒนา, องค์กรภาคีพัฒนา ความสามารถ ฯลฯ เพื่อช่วยแก้ไขปัญหาและพัฒนาชุมชนอย่างยั่งยืน

ความรู้ชุมชน

พัฒนาศักยภาพชีวิตและเพิ่มโอกาสในชุมชน ให้สามารถพึ่งพาตนเองได้ และลดรายจ่าย มีโอกาสทางอาชีพและรายได้ที่ดีขึ้น

ร้านค้าชุมชน

เพิ่มโอกาสให้ชุมชน ส่งเสริมการขายและกระจายสินค้าชุมชนสู่ร้านค้าชุมชน OTOP

พาทัวร์ชุมชน

ชมวิถีชีวิตและวิถีชีวิตในชุมชนและวิถีชีวิตที่น่าสนใจในชุมชน

ข้อมูลชุมชน

รวบรวมองค์ความรู้ ความเชี่ยวชาญจากภาคชุมชน มีข้อมูลของชุมชนที่ช่วยในการพัฒนาชุมชน

ข้อมูลข่าวสารเพื่อสร้างการรับรู้สู่ชุมชน
ครั้งที่ ๓๖/ ๒๕๖๖ วันที่ ๒๗ ตุลาคม ๒๕๖๖

กระทรวง : สำนักนายกรัฐมนตรี

กรม / หน่วยงาน : กรมประชาสัมพันธ์

หน่วยงานเจ้าของเรื่อง : กรมประชาสัมพันธ์

ช่องทางการติดต่อ : กรมประชาสัมพันธ์ โทร. ๐ ๒๖๑๘ ๒๓๒๓

๑) หัวข้อเรื่อง : เตือนภัย! ผู้สูงอายุ ระวังถูกมิจฉาชีพ ใช้คำหวานหลอกให้ลงทุน ผากบุตรหลานสอดส่องการใช้เงินที่ผิดปกติ

๒) ข้อความสำหรับใช้ประชาสัมพันธ์

**เรื่อง เตือนภัย! ผู้สูงอายุ ระวังถูกมิจฉาชีพ ใช้คำหวานหลอกให้ลงทุน
ผากบุตรหลานสอดส่องการใช้เงินที่ผิดปกติ**

กรมประชาสัมพันธ์ เตือนภัย ผู้สูงอายุ ระวังถูกมิจฉาชีพ ใช้คำหวานหลอกให้ลงทุน ผากบุตรหลานสอดส่องการใช้เงินที่ผิดปกติ โดย พ.ต.อ.กฤษณะ พัฒนเจริญ โฆษก บช.สอท. กล่าวว่า ตามที่ปรากฏเป็นข่าวในสื่อสังคมออนไลน์ กรณีบุตรชายพาผู้เสียหายซึ่งเป็นมารดา อายุ ๗๕ ปี เข้าแจ้งความร้องทุกข์ต่อพนักงานสอบสวน หลังจากถูกมิจฉาชีพหลอกลวงชักชวนให้ร่วมลงทุนในทองคำ ความเสียหายกว่า ๑๘ ล้านบาท นั้น

การหลอกลวงในรูปแบบดังกล่าวเป็นการหลอกลวงในรูปแบบเดิม ๆ มิจฉาชีพจะเริ่มจากการมองหาเหยื่อที่ค่อนข้างมีอายุ หรือมีฐานะการเงินดี ผ่านสื่อสังคมออนไลน์ต่าง ๆ โดยเฉพาะอย่างยิ่งเฟซบุ๊ก อินสตาแกรม รวมถึงแอปพลิเคชันหาคู่รักต่าง ๆ สร้างบัญชีสื่อสังคมออนไลน์ปลอมเป็นบุคคลเพศตรงข้ามหน้าตาดี แล้วติดต่อขอเป็นเพื่อนกับเหยื่อ หรือขอเป็นเพื่อนกับเพื่อนของเหยื่อก่อน เมื่อเหยื่อไม่ทันระวังตัวรับมิจฉาชีพเป็นเพื่อน เนื่องจากเห็นว่ามีเพื่อนร่วมกันหลายท่าน จะเริ่มติดต่อทักทายเหยื่อ เพื่อพูดคุยเรื่องทั่วไป สอบถามกิจวัตรประจำวัน หรือถ่ายภาพทำกิจกรรมต่าง ๆ ส่งมาให้ ต่อมาก็จะขอพูดคุยกับเหยื่อผ่านทางแอปพลิเคชันไลน์ เมื่อเริ่มสนิทสนมกับเหยื่อ หรือเหยื่อไวใจมากขึ้นแล้ว จะบอกเหยื่อว่าตนมีรายได้จากการลงทุนในสินทรัพย์ต่าง ๆ เช่น เงินดิจิทัล เงินสกุลต่างประเทศ ทองคำ หุ่น เป็นต้น หรือเป็นผู้เชี่ยวชาญด้านการลงทุน หวังดีอยากให้เหยื่อมีรายได้เพิ่ม จากนั้นจะชักชวนให้ลองลงทุนผ่านเว็บไซต์ หรือแพลตฟอร์มการลงทุนปลอมที่มิจฉาชีพสร้างขึ้น

โดยช่วงแรก ๆ ที่เหยื่อลงทุนในจำนวนเงินที่ไม่มาก เหยื่อมักจะได้รับผลตอบแทนจริงเสมอ แต่เมื่อเหยื่อใช้เงินลงทุนที่มากขึ้นเรื่อย ๆ จะไม่สามารถถอนเงิน หรือถอนกำไรออกมาใช้ได้ โดยมีมิจฉาชีพจะอ้างเหตุผลต่าง ๆ เช่น แจ้งว่าอย่าเพิ่งถอนเงินรอจังหวะที่เหมาะสมก่อน และหลอกลวงให้เหยื่อเพิ่มเงินลงทุนอย่างต่อเนื่อง หรือหากจะถอนเงินดังกล่าวจะต้องโอนเงินค่าภาษี ค่าค้าประกันต่าง ๆ เป็นต้น กระทั่งเมื่อเหยื่อรู้ตัวว่าถูกหลอกก็จะปิดช่องทางการติดต่อแล้วหลบหนีไป

ทั้งนี้ สามารถสอบถามรายละเอียดเพิ่มเติมได้ที่ กรมประชาสัมพันธ์ โทร. ๐ ๒๖๑๘ ๒๓๒๓

17/10/2566

ที่รักกกกกก ❤️

PRD SOCIAL

เตือนภัย! ผู้สูงอายุ
ระวังถูกมิจฉาชีพ ใช้คำหวานหลอกให้ลงทุน

 กรมประชาสัมพันธ์ | www.prd.go.th

ข้อมูลข่าวสารเพื่อสร้างการรับรู้สู่ชุมชน
ครั้งที่ ๓๖/ ๒๕๖๖ วันที่ ๒๗ ตุลาคม ๒๕๖๖

กระทรวง : กระทรวงการต่างประเทศ

กรม / หน่วยงาน : กรมการกงสุล

หน่วยงานเจ้าของเรื่อง : กรมการกงสุล

ช่องทางการติดต่อ : กรมการกงสุล CALL CENTER โทร. ๐๒ ๕๗๒ ๘๔๔๒

๑) หัวข้อเรื่อง : ศูนย์พักพิงชั่วคราวของสถานทูตแห่งใหม่ กรณีความไม่สงบในอิสราเอล

๒) ข้อความสำหรับใช้ประชาสัมพันธ์

เรื่อง ศูนย์พักพิงชั่วคราวของสถานทูตแห่งใหม่ กรณีความไม่สงบในอิสราเอล

กรมการกงสุล แจ้งข้อมูลเรื่องศูนย์พักพิงชั่วคราวของสถานทูตแห่งใหม่ กรณีความไม่สงบในอิสราเอล โดยสถานเอกอัครราชทูต ณ กรุงเทลอาวีฟ ขอแจ้งศูนย์พักพิงชั่วคราวของสถานทูตแห่งใหม่ที่โรงแรม David InterContinental Tel Aviv, Kaufmann St 12, Tel Aviv-Yafo, 61501 ตั้งแต่วันที่ ๑๕ ตุลาคม ๒๕๖๖ เป็นต้นไป และยังสามารถเปิดหมายเลขHotlineสายด่วนเพิ่ม ๒ สาย ได้แก่

๐๕๕-๒๗๑-๒๒๐๑

๐๕๓-๒๔๕-๒๘๒๖

และ ๐๕๔-๖๓๖-๘๑๕๐ (หมายเลขเดิม)

ทั้งนี้ สามารถสอบถามรายละเอียดเพิ่มเติมได้ที่ กรมการกงสุล CALL CENTER โทร. ๐๒ ๕๗๒ ๘๔๔๒



จากเหตุการณ์ความไม่สงบ ในหลายพื้นที่ของรัฐอิสราเอล

สถานเอกอัครราชทูต ณ กรุงเทลอาวีฟ
ขอแจ้งศูนย์พักพิงชั่วคราวของสถานทูตแห่งใหม่



โรงแรม David InterContinental Tel Aviv
Kaufmann St 12, Tel Aviv-Yafo, 61501

ตั้งแต่วันที่ 15 ตุลาคม 2566 เป็นต้นไป

เปิดหมายเลข Hotline สายด่วนเพิ่ม 2 สาย

055-271-2201

053-245-2826

และ **054-636-8150 (หมายเลขเดิม)**

ที่มา: สถานเอกอัครราชทูต ณ กรุงเทลอาวีฟ

www.mfa.go.th



MFA Thailand

ข้อมูลข่าวสารเพื่อสร้างการรับรู้สู่ชุมชน
ครั้งที่ ๓๖ / ๒๕๖๖ วันที่ ๒๗ ตุลาคม ๒๕๖๖

กระทรวง : กระทรวงดิจิทัลเพื่อเศรษฐกิจและสังคม

กรม / หน่วยงาน : ศูนย์ต่อต้านข่าวปลอม ประเทศไทย

หน่วยงานเจ้าของเรื่อง : ศูนย์ต่อต้านข่าวปลอม ประเทศไทย

ช่องทางการติดต่อ : ศูนย์ต่อต้านข่าวปลอม ประเทศไทย โทร. สายด่วน ๑๑๑๑ ต่อ ๘๗

๑) หัวข้อเรื่อง : อย่าเชื่อ อย่าแชร์ รู้ทัน Fake News (รวมคลิป ๑)

๒) ข้อความสำหรับใช้ประชาสัมพันธ์

เรื่อง อย่าเชื่อ อย่าแชร์ รู้ทัน Fake News (รวมคลิป ๑)

ศูนย์ต่อต้านข่าวปลอม ประเทศไทย แนะนำข้อมูลอย่าเชื่อ อย่าแชร์ รู้ทัน Fake News ผ่านคลิปวิดีโอสั้น รู้ทัน Fake News โดย Influencer จากช่องทาง TikTok เพื่อเป็นส่วนหนึ่งในการส่งเสริมให้ความรู้กับสังคมและประชาสัมพันธ์การเปิดตัวบัญชี TikTok ของศูนย์ต่อต้านข่าวปลอมประเทศไทย (Anti Fake News Center: AFNC) กระทรวงดิจิทัลเพื่อเศรษฐกิจและสังคม

ทั้งนี้ สามารถสอบถามรายละเอียดข้อมูลเพิ่มเติมได้ที่ ศูนย์ต่อต้านข่าวปลอม ประเทศไทย
โทร. สายด่วน ๑๑๑๑ ต่อ ๘๗

คลิปวิดีโอ รวมคลิปวิดีโอสั้น รู้ทัน Fake News (๑) Anti Fake News Center
<https://www.youtube.com/watch?v=dKjW91lWQcQ>



รวมคลิปวิดีโอสั้น รู้ทัน Fake News [1] | Anti Fake News Center กระทรวงดิจิทัลเพื่อเศรษฐกิจและสังคม



กระทรวงดิจิทัลเพื่อเศรษฐกิจและสังคม (DE)
ผู้ติดตาม 3.43 พัน คน

ติดตาม

👍 0



➦ แชร์

⬇️ ดาวน์โหลด



ข้อมูลข่าวสารเพื่อสร้างการรับรู้สู่ชุมชน
ครั้งที่ ๓๖ / ๒๕๖๖ วันที่ ๒๗ ตุลาคม ๒๕๖๖

กระทรวง : กระทรวงพลังงาน

กรม / หน่วยงาน : กรมธุรกิจพลังงาน

หน่วยงานเจ้าของเรื่อง : กรมธุรกิจพลังงาน

ช่องทางการติดต่อ : กรมธุรกิจพลังงาน โทร. ๐ ๒๗๙๔ ๔๐๐๐

๑) หัวข้อเรื่อง : เตือนภัย อย่าหลงเชื่อ!! โทรศัพท์จากมิจฉาซีพ แอบอ้างเป็นเจ้าหน้าที่กรมธุรกิจพลังงาน

๒) ข้อความสำหรับใช้ประชาสัมพันธ์

เรื่อง เตือนภัย อย่าหลงเชื่อ!! โทรศัพท์จากมิจฉาซีพ แอบอ้างเป็นเจ้าหน้าที่กรมธุรกิจพลังงาน

กรมธุรกิจพลังงาน เตือนภัย อย่าหลงเชื่อ!! โทรศัพท์จากมิจฉาซีพ แอบอ้างเป็นเจ้าหน้าที่กรมธุรกิจพลังงาน โดย "ทางกรมธุรกิจพลังงานไม่มีนโยบายให้เจ้าหน้าที่ติดต่อข้าราชการ ผู้รับบำนาญ ผู้ใกล้ชิดเกษียณอายุราชการ ให้ดำเนินการใด ๆ ทางโทรศัพท์ ขออย่าหลงเชื่อให้ข้อมูลส่วนตัวใด ๆ ทั้งสิ้น" หากมีข้อสงสัยสอบถามเพิ่มเติมได้ที่ กรมธุรกิจพลังงาน ๐ ๒๗๙๔ ๔๐๐๐

เตือนภัย อย่าหลงเชื่อ!! โทรศัพท์จากมิจฉาชีพ

แอบอ้างเป็นเจ้าของที่กรมธุรกิจพลังงาน
ให้ดำเนินการอัปเดตข้อมูล หลอกให้กดลิงก์
กรอกข้อมูลส่วนบุคคล

กรมธุรกิจพลังงาน ขอเรียนว่า

**"ทางกรมฯ ไม่มีนโยบายให้เจ้าหน้าที่ติดต่อข้าราชการ
ผู้รับบำนาญ ผู้ใกล้เกษียณอายุราชการ ให้ดำเนินการใดๆ
ทางโทรศัพท์ ขออย่าหลงเชื่อให้ข้อมูลส่วนตัวใดๆ ทั้งสิ้น"**

หากมีข้อสงสัยสอบถามได้ที่
กรมธุรกิจพลังงาน 0 2794 4000



www.doeb.go.th



[doebfanpage](#)



กรมธุรกิจพลังงาน
กระทรวงพลังงาน

ข้อมูลข่าวสารเพื่อสร้างการรับรู้สู่ชุมชน
ครั้งที่ ๓๖ / ๒๕๖๖ วันที่ ๒๗ ตุลาคม ๒๕๖๖

กระทรวง : กระทรวงมหาดไทย

กรม / หน่วยงาน : กรมป้องกันและบรรเทาสาธารณภัย

หน่วยงานเจ้าของเรื่อง : กรมป้องกันและบรรเทาสาธารณภัย

ช่องทางการติดต่อ : กรมป้องกันและบรรเทาสาธารณภัย โทร. สายด่วนนิรภัย ๑๙๙๙

๑) หัวข้อเรื่อง : ปก. แนะรับมือ - ลดผลกระทบจากน้ำล้นตลิ่ง

๒) ข้อความสำหรับใช้ประชาสัมพันธ์

เรื่อง ปก. แนะรับมือ - ลดผลกระทบจากน้ำล้นตลิ่ง

กรมป้องกันและบรรเทาสาธารณภัย แนะนำวิธีรับมือและลดผลกระทบจากน้ำล้นตลิ่ง โดยในช่วงฤดูฝนหลายพื้นที่มีฝนตกหนักต่อเนื่องและมีปริมาณน้ำฝนสะสมจำนวนมาก ส่งผลให้แม่น้ำหลายสายมีระดับน้ำเพิ่มสูงขึ้น ทำให้พื้นที่ริมฝั่งแม่น้ำและพื้นที่ลุ่มต่ำได้รับผลกระทบจากน้ำล้นตลิ่ง

วิธีป้องกันและลดผลกระทบ ได้แก่

๑. ติดตามข้อมูลสถานการณ์ภัย ทั้งพยากรณ์อากาศ ประกาศเตือนภัยระดับน้ำในแม่น้ำลำคลอง
๒. ป้องกันน้ำท่วมบ้าน โดยนำกระสอบทรายมาเสริมแนวคันกั้นน้ำ เก็บกวาดขยะ กำจัดวัชพืชและสิ่งกีดขวาง
๓. จัดเตรียมถุงยังชีพ ทั้งอาหารและน้ำดื่ม ยารักษาโรค ชุดปฐมพยาบาลเบื้องต้น ไฟฉาย ถ่านไฟฉาย แบตเตอรี่สำรอง โทรศัพท์มือถือ รวมถึงเอกสารสำคัญ
๔. ป้องกันความเสียหายด้านการเกษตรและประมง โดยเสริมแนวคันกั้นน้ำและขุดลอกร่องน้ำในน้ำพื้นที่การเกษตร รวมถึงผูกยึดกระชังเลี้ยงสัตว์น้ำให้แน่น

วิธีรับมืออย่างปลอดภัย ได้แก่

๑. กรณีสามารถอยู่อาศัยในบ้านเรือนได้ ให้ขนย้ายเครื่องใช้ไฟฟ้าและสิ่งของเครื่องใช้ชั้นที่สูง รวมถึงตัดกระแสไฟฟ้าภายในบ้าน ป้องกันไฟฟ้าดูด อีกทั้งระมัดระวังอันตรายจากสัตว์มีพิษ
๒. กรณีต้องอพยพออกจากบ้านเรือน ให้อพยพไปตามเส้นทางที่ปลอดภัย หลีกเลี่ยงการเดินทางหรือขับขีรถบริเวณที่มีน้ำท่วมสูง หรือกระแสน้ำไหลเชี่ยว
๓. ไม่ประกอบกิจกรรมที่เสี่ยงต่อการจมน้ำ โดยเฉพาะเดินลุยน้ำ ลงเล่นน้ำ เก็บเกี่ยวพืชผลทางการเกษตร หรือจับสัตว์น้ำ

ทั้งนี้ สามารถสอบถามรายละเอียดเพิ่มเติมได้ที่

กรมป้องกันและบรรเทาสาธารณภัย โทร. สายด่วนนิรภัย ๑๙๙๙

ปก.แะรับมือ - ลดผลกระทบ

จากน้ำล้นตลิ่ง

วิธีป้องกันและลดผลกระทบ



ติดตามข้อมูลสถานการณ์ภัย
ทั้งพยากรณ์อากาศ ประกาศเตือนภัย
ระดับน้ำในแม่น้ำลำคลอง



ป้องกันน้ำท่วมบ้าน โดยนำ
กระสอบทรายมาเสริมแนวคันกันน้ำ
เก็บกวาดขยะ กำจัดวัชพืชและสิ่งกีดขวาง
ทางน้ำ



จัดเตรียมถุงยังชีพ ทั้งอาหาร
และน้ำดื่ม ยารักษาโรค ชุดปฐมพยาบาล
เบื้องต้น ไฟฉาย ถ่านไฟฉาย แบตเตอรี่
สำรอง โทรศัพท์มือถือ รวมถึงเอกสาร
สำคัญ



**ป้องกันความเสียหายด้านการ
เกษตรและประมง** โดยเสริมแนวคัน
กันน้ำและชุดเครื่องสูบน้ำในกรณีการเกษตร
รวมถึงผูกยึดกระชังเลี้ยงสัตว์น้ำให้แน่น

ช่วงฤดูฝนหลายพื้นที่ที่มีฝนตกหนักต่อเนื่อง และมีปริมาณน้ำฝนสะสมจำนวนมาก ส่งผลให้แม่น้ำหลายสายมีระดับน้ำเพิ่มสูงขึ้น ทก.ได้เฝ้าพื้นที่ริมฝั่งแม่น้ำและพื้นที่ลุ่มต่ำ ได้รับผลกระทบจากน้ำล้นตลิ่ง

วิธีรับมืออย่างปลอดภัย



**กรณีสามารถอยู่อาศัย
ในบ้านเรือนได้** ให้ขนย้าย
เครื่องใช้ไฟฟ้าและสิ่งของเครื่องใช้
ชั้นที่สูง รวมถึงตัดกระแสไฟฟ้า
ภายในบ้าน ป้องกันไฟฟ้าดูด อีกทั้ง
ระมัดระวังอันตรายจากสัตว์มีพิษ

**กรณีต้องอพยพออกจาก
บ้านเรือน** ให้อพยพไปตาม
เส้นทางที่ปลอดภัย หลีกเลี่ยง
การเดินหรือขับจักรยานบริเวณที่มี
น้ำท่วมสูง หรือกระแสน้ำไหลเชี่ยว



**ไม่ประกอบกิจกรรมที่เสี่ยงต่อ
การจมน้ำ** โดยเฉพาะเดินลุยน้ำ ลงเล่นน้ำ
เก็บเกี่ยวพืชผลทางการเกษตร หรือ
จับสัตว์น้ำ

สายด่วนปรีภัย 1784

LINE @1784DDPM

กรมป้องกันและบรรเทาสาธารณภัย DDPM
@DDPMNews www.disaster.go.th

กรมป้องกันและบรรเทาสาธารณภัย
กระทรวงมหาดไทย

ข้อมูลข่าวสารเพื่อสร้างการรับรู้สู่ชุมชน
ครั้งที่ ๓๖ / ๒๕๖๖ วันที่ ๒๗ ตุลาคม ๒๕๖๖

กระทรวง : กระทรวงมหาดไทย

กรม / หน่วยงาน : การไฟฟ้าส่วนภูมิภาค (PEA)

หน่วยงานเจ้าของเรื่อง : การไฟฟ้าส่วนภูมิภาค (PEA)

ช่องทางการติดต่อ : การไฟฟ้าส่วนภูมิภาค (PEA) โทร. ๑๑๒๙

๑) หัวข้อเรื่อง : PEA แนะนำติดตั้งเครื่องตัดไฟรั่ว (RCD) เพื่อป้องกันอันตรายที่อาจเกิดขึ้นจากเครื่องใช้ไฟฟ้า

๒) ข้อความสำหรับใช้ประชาสัมพันธ์

เรื่อง PEA แนะนำติดตั้งเครื่องตัดไฟรั่ว (RCD) เพื่อป้องกันอันตรายที่อาจเกิดขึ้นจากเครื่องใช้ไฟฟ้า

การไฟฟ้าส่วนภูมิภาค แนะนำติดตั้งเครื่องตัดไฟรั่ว (RCD) เพื่อป้องกันอันตรายที่อาจเกิดขึ้นจากเครื่องใช้ไฟฟ้า “เตือนก่อน ตัดก่อน อุบัติเหตุไม่เกิด” การมีเครื่องตัดไฟรั่ว (RCD) มีข้อดี ดังนี้

๑. เพื่อป้องกันอันตรายจากการเกิดไฟดูด
๒. เพื่อป้องกันอัคคีภัยจากการเกิดไฟฟ้าว ในวงจรไฟฟ้าหรือเครื่องใช้ไฟฟ้า
๓. เพื่อตรวจสอบจุดที่เกิดกระแสไฟฟ้าว

ทั้งนี้ สามารถสอบถามรายละเอียดเพิ่มเติมได้ที่ การไฟฟ้าส่วนภูมิภาค (PEA) โทร. ๑๑๒๙



3 เหตุผล ทำไมต้องมี เครื่องตัดไฟรั่ว (RCD)

เตือนก่อน ตัดก่อน อุบัติเหตุไฟไม่ดูด



RCD
63A 30mA

-  เพื่อป้องกันอันตรายจากการเกิดไฟฟ้าดูด
-  เพื่อป้องกันอัคคีภัยจากการเกิดไฟฟ้ารั่ว ในวงจรไฟฟ้า หรือเครื่องใช้ไฟฟ้า
-  เพื่อตรวจสอบจุดที่เกิดกระแสไฟฟ้ารั่ว



ไฟฟ้าอันตรายเพื่อคุณภาพชีวิตที่ดีอย่างยั่งยืน www.pea.co.th โทรไฟฟ้าส่วนภูมิภาค PEA 1129 PEA

ข้อมูลข่าวสารเพื่อสร้างการรับรู้สู่ชุมชน
ครั้งที่ ๓๖ / ๒๕๖๖ วันที่ ๒๗ ตุลาคม ๒๕๖๖

กระทรวง : กระทรวงยุติธรรม

กรม / หน่วยงาน : สำนักงานปลัดกระทรวงยุติธรรม

หน่วยงานเจ้าของเรื่อง : กองกลาง สำนักงานปลัดกระทรวงยุติธรรม

ช่องทางการติดต่อ : กลุ่มงานประชาสัมพันธ์ กองกลาง สำนักงานปลัดกระทรวงยุติธรรม โทร ๐๖ ๑๙๙๓ ๙๕๒๕

๑) หัวข้อเรื่อง : ทิ้งขยะในที่สาธารณะ โดนทิ้งจับ ทั้งปรับ

๒) ข้อความสำหรับใช้ประชาสัมพันธ์

เรื่อง ทิ้งขยะในที่สาธารณะ โดนทิ้งจับ ทั้งปรับ

ตามพระราชบัญญัติรักษาความสะอาดและความเป็นระเบียบเรียบร้อยของบ้านเมือง พ.ศ. ๒๕๓๕ มาตรา ๒๖ และมาตรา ๓๑ และพระราชบัญญัติการสาธารณสุข พ.ศ. ๒๕๓๕ ว่าด้วยเรื่องการทำทิ้งขยะในที่สาธารณะ ผู้ใดทิ้งขยะในที่หรือทางสาธารณะ ถือเป็นความผิดตามกฎหมาย มีโทษทั้งจำทั้งปรับ

ทิ้งขยะลงพื้น / ถ่มน้ำลาย / ทิ้งก้นบุหรี่ / คายหมากรังลงพื้น ต้องระวางโทษปรับไม่เกิน ๒,๐๐๐ บาท ตามพระราชบัญญัติรักษาความสะอาดและความเป็นระเบียบเรียบร้อยของบ้านเมือง พ.ศ. ๒๕๓๕ และที่แก้ไขเพิ่มเติม มาตรา ๒๖ และมาตรา ๓๑ และพระราชบัญญัติการสาธารณสุข พ.ศ. ๒๕๓๕ และที่แก้ไขเพิ่มเติม

ทิ้งขยะลงแม่น้ำลำคลอง เกิดปฏิญญ์แก่น้ำในบ่อ สระ หรือที่ขังน้ำอันมีไว้สำหรับประชาชน ใช้สอย ต้องระวางโทษปรับไม่เกิน ๑๐,๐๐๐ บาท ตามประมวลกฎหมายอาญา มาตรา ๓๘๐

ข้อมูลจาก : พระราชบัญญัติรักษาความสะอาดและความเป็นระเบียบเรียบร้อยของบ้านเมือง พ.ศ. ๒๕๓๕ และที่แก้ไขเพิ่มเติม

ทั้งนี้ สามารถสอบถามข้อมูลเพิ่มเติมได้ที่ กลุ่มงานประชาสัมพันธ์ กองกลาง
สำนักงานปลัดกระทรวงยุติธรรม โทร ๐๖ ๑๙๙๓ ๙๕๒๕

ทิ้งขยะในที่สาธารณะ โดนทั้งจับ ทั้งปรับ

ตามพระราชบัญญัติรักษาความสะอาดและความเป็นระเบียบเรียบร้อยของบ้านเมือง พ.ศ. 2535 มาตรา 26 และมาตรา 31 และพระราชบัญญัติการสาธารณสุข พ.ศ. 2535 ว่าด้วยเรื่องการทิ้งขยะในที่สาธารณะ ผู้ใดทิ้งขยะในที่หรือทางสาธารณะ ถือเป็นความผิด ตามกฎหมาย มีโทษทั้งจำทั้งปรับ

ทิ้งขยะลงพื้น / ถ่มน้ำลาย / ทิ้งก้นบุหรี่ / คายหมากฝรั่งลงพื้น
ต้องระวางโทษปรับไม่เกิน 2,000 บาท ตามพระราชบัญญัติรักษาความสะอาดและความเป็นระเบียบเรียบร้อยของบ้านเมือง พ.ศ. 2535 และที่แก้ไขเพิ่มเติม มาตรา 26 และมาตรา 31 และพระราชบัญญัติการสาธารณสุข พ.ศ. 2535 และที่แก้ไขเพิ่มเติม

ทิ้งขยะลงแม่น้ำลำคลอง เกิดปฏิภูลแก่น้ำในบ่อ สระ หรือที่ขังน้ำ
อันมีไว้สำหรับประชาชนใช้สอย ต้องระวางโทษปรับไม่เกิน 10,000 บาท ตามประมวลกฎหมายอาญา มาตรา 380



ข้อมูลจาก : พระราชบัญญัติรักษาความสะอาดและความเป็นระเบียบเรียบร้อย
ของบ้านเมือง พ.ศ. 2535 และที่แก้ไขเพิ่มเติม
จัดทำโดย : กลุ่มงานประชาสัมพันธ์ กองกลาง สำนักงานปลัดกระทรวงยุติธรรม



ข้อมูลข่าวสารเพื่อสร้างการรับรู้สู่ชุมชน
ครั้งที่ ๓๖ / ๒๕๖๖ วันที่ ๒๗ ตุลาคม ๒๕๖๖

กระทรวง : กระทรวงสาธารณสุข

กรม / หน่วยงาน : สำนักงานหลักประกันสุขภาพแห่งชาติ (สปสช.)

หน่วยงานเจ้าของเรื่อง : สำนักงานหลักประกันสุขภาพแห่งชาติ (สปสช.)

ช่องทางการติดต่อ : สำนักงานหลักประกันสุขภาพแห่งชาติ (สปสช.) โทร. ๑๓๓๐

๑) หัวข้อเรื่อง : ผู้ป่วยติดบ้านติดเตียงรับการดูแลสุขภาพที่บ้านได้ ตามสิทธิประโยชน์ สปสช.

๒) ข้อความสำหรับใช้ประชาสัมพันธ์

เรื่อง ผู้ป่วยติดบ้านติดเตียงรับการดูแลสุขภาพที่บ้านได้ ตามสิทธิประโยชน์ สปสช.

รู้หรือไม่ ประชาชนไทยที่เป็นผู้ป่วยติดบ้านติดเตียงช่วยเหลือตัวเองไม่ได้ ไม่ว่าจะเป็นผู้ป่วย อัมพฤกษ์ อัมพาต คนพิการ ผู้สูงอายุที่ช่วยเหลือตัวเองไม่ได้ มีสิทธิได้รับบริการดูแลระยะยาวด้านสาธารณสุข สำหรับผู้ที่มีภาวะพึ่งพิงตาม Care plan (ที่ได้รับ การอนุมัติจากคณะกรรมการสนับสนุน การจัดการดูแลระยะยาวสำหรับผู้ที่มีภาวะพึ่งพิงฯ (LTC)) จากหน่วยจัดการ (หน่วยบริการ สถานบริการ หรือศูนย์พัฒนาคุณภาพชีวิตผู้สูงอายุ)

โดยมีเงื่อนไข : ต้องเป็นผู้ที่มีภาวะพึ่งพิงที่มีคะแนนประเมินความสามารถในการดำเนิน ชีวิตประจำวัน ตามดัชนีบาร์ธเอลดีแอล (Barthel ADL index) เท่ากับหรือน้อยกว่า ๑๑

มีเมนูบริการสุขภาพ ในการเยี่ยมบ้านโดยทีมหมอครอบครัว (ทีมสหวิชาชีพด้านการแพทย์ และสาธารณสุข/care giver (ผู้ช่วยเหลือดูแล)/ care manager (ผู้จัดการระบบดูแลระยะยาวด้าน สาธารณสุข)

- การคัดกรองและการวางแผนการดูแลระยะยาวด้านสาธารณสุข (Care Plan)
- การดูแลติดตามอาการ การใช้ยา แนะนำอาหารที่มีประโยชน์ต่อสุขภาพ
- ทำกายภาพบำบัด ให้ยืมเครื่องมืออุปกรณ์การแพทย์ที่จำเป็นเพื่อนำกลับมาใช้ที่บ้าน/ชุมชน

หน่วยจัดการสบายใจ

หน่วยจัดการจะได้รับค่าบริการสาธารณสุขสำหรับการดูแลผู้ที่มีภาวะพึ่งพิงในชุมชนใน อัตราเหมาจ่าย ๖,๐๐๐ บาท/คน/ปี โดย สปสช. จะจัดสรรค่าบริการผ่านกองทุนหลักประกันสุขภาพท้องถิ่น (กปท.) ที่ดำเนินการร่วมกับอบต./เทศบาลในพื้นที่

สอบถามรายละเอียดเพิ่มเติมได้ที่ รพ.สต. หรือ โรงพยาบาลประจำอำเภอใกล้บ้าน หรืออบต. และเทศบาลในพื้นที่ของท่าน หรือสายด่วน สปสช. โทร. ๑๓๓๐

ผู้ป่วยติดบ้านติดเตียง รับการดูแลสุขภาพที่บ้านได้ ตามสิทธิประโยชน์ สปสช.

รู้หรือไม่ ประชาชนไทยที่เป็นผู้ป่วยติดบ้านติดเตียงช่วยเหลือตัวเองไม่ได้ ไม่ว่าจะเป็นผู้ป่วยอัมพฤกษ์ อัมพาต คนพิการ ผู้สูงอายุ ที่ช่วยเหลือตัวเองไม่ได้ มีสิทธิได้รับ บริการดูแลและยาระยาด้านสาธารณสุข สำหรับผู้ที่มีภาวะพึ่งพิงตาม Care plan (ที่ได้รับการอนุมัติจากคณะอนุกรรมการสนับสนุนการจัดการบริการดูแลและยาระยาด้านสาธารณสุข (LTC)) จากหน่วยจัดบริการ (หน่วยบริการ สถานบริการ หรือศูนย์พัฒนาคุณภาพชีวิตผู้สูงอายุ)

เงื่อนไข

ต้องเป็นผู้ที่มีภาวะพึ่งพิงที่มีคะแนนประเมินความสามารถในการดำเนินชีวิตประจำวัน **ตามดัชนีบาร์เธลเอ็ดแอล (Barthel ADL index) เท่ากับหรือน้อยกว่า 11**

เมนูบริการสุขภาพ

การเยี่ยมบ้านโดยทีมหมอครอบครัว

(ทีมสหวิชาชีพด้านการแพทย์และสาธารณสุข/care giver (ผู้ช่วยเหลือดูแล)/ care manager (ผู้จัดการระบบดูแลและยาระยาด้านสาธารณสุข)/

- ✓ คัดกรองและการวางแผนการดูแลและยาระยาด้านสาธารณสุข (Care Plan)
- ✓ การดูแลติดตามอาการ การใช้ยา แนะนำอาหารที่มีประโยชน์ต่อสุขภาพ
- ✓ ทำกายภาพบำบัด ให้ยืมเครื่องมืออุปกรณ์การแพทย์ที่จำเป็นเพื่อนำกลับมาใช้ที่บ้าน/ชุมชน

หน่วยจัดบริการสบายใจ

หน่วยจัดบริการจะได้รับค่าบริการสาธารณสุข สำหรับการดูแลผู้ที่มีภาวะพึ่งพิงในชุมชนใน **อัตราเหมาจ่าย 6,000 บาท/คน/ปี** โดย สปสช. จะจัดสรรค่าบริการผ่านกองทุนหลักประกันสุขภาพท้องถิ่น (ทปท.) ที่ดำเนินการร่วมกับ อบต./เทศบาลในพื้นที่

สอบถามรายละเอียดเพิ่มเติมได้ที่

สว.สต. หรือ **โรงพยาบาลประจำอำเภอ** ใกล้บ้าน หรือ **อบต. และเทศบาล** ในพื้นที่ของท่าน

หรือสอบถามได้ที่



สายด่วน สปสช. โทร. 1330



ไลน์ สปสช. (@nhso)



สำนักงานหลักประกันสุขภาพแห่งชาติ



create : 12 ตุลาคม 2566



ข้อมูลข่าวสารเพื่อสร้างการรับรู้สู่ชุมชน
ครั้งที่ ๓๖ / ๒๕๖๖ วันที่ ๒๗ ตุลาคม ๒๕๖๖

กระทรวง : กระทรวงสาธารณสุข

กรม / หน่วยงาน : กรมการแพทย์

หน่วยงานเจ้าของเรื่อง : กรมการแพทย์

ช่องทางการติดต่อ : กรมการแพทย์ โทร. ๐-๒๕๕๐-๖๐๐๐

๑) หัวข้อเรื่อง : DMS Telemedicine ยาเสพติด : ตัวช่วยที่ทำให้เลิกยาได้ง่าย ๆ จากที่บ้าน

๒) ข้อความสำหรับใช้ประชาสัมพันธ์

เรื่อง DMS Telemedicine ยาเสพติด : ตัวช่วยที่ทำให้เลิกยาได้ง่าย ๆ จากที่บ้าน

กรมการแพทย์ ชวนชม คลิป “ทั้งบ้าน” พื้นที่อบอุ่นสำหรับทุกคน สำหรับคนที่อายุที่จะไป บำบัด ไม่กล้าไปปรึกษา ปรึกษาด้วย "หมอในมือ" ให้ DMS Telemedicine ช่วยติดตามรักษาอาการ รับประทานยา เพื่อการฟื้นฟูสุขภาพ ปรึกษากับแพทย์ คนรอบตัวก็ช่วยหมอได้ ด้วยการมอบความรัก ความเข้าใจ และความปรารถนาดี เพื่อให้ผู้ป่วยจากยาเสพติด กลับมาใช้ชีวิตได้อย่างปกติ

ทั้งนี้ สามารถสอบถามรายละเอียดข้อมูลเพิ่มเติมได้ที่ กรมการแพทย์ โทร. ๐-๒๕๕๐-๖๐๐๐

คลิปวิดีโอ DMS Telemedicine ยาเสพติด : ตัวช่วยที่ทำให้เลิกยาได้ง่ายๆ จากที่บ้าน

https://www.youtube.com/watch?v=_9wmLZuH-Nc

The image is a screenshot of a YouTube video player. The video content shows a hand holding a smartphone. On the phone screen, there is a graphic for 'DMS Telemedicine'. It features a doctor's illustration, a heart with a pulse line, a syringe, a pill, and a speech bubble. Below the phone screen, the text reads 'ระบบบริการทางการแพทย์' and 'กรมการแพทย์'. The video player interface includes a play button, a progress bar at 0:19 / 3:00, and a title 'DMS Telemedicine ยาเสพติด'. The channel name is 'กรมการแพทย์ Department of medical servic...' and it has 36 likes.



ข้อมูลข่าวสารเพื่อสร้างการรับรู้สู่ชุมชน ครั้งที่ ๓๕/ ๒๕๖๖

ลำดับ	เรื่อง	หน่วยงาน	เอกสารประกอบ
มาตรการด้านการสร้างการเติบโตบนคุณภาพชีวิตที่เป็นมิตรต่อสิ่งแวดล้อม			
๑.	วันดินโลก (World Soil Day) ปุ๋ยหมักจากเศษใบไม้	กระทรวงมหาดไทย	อินโฟกราฟิกส์ ๑ ชุด
มาตรการด้านการพัฒนาและเสริมสร้างศักยภาพทรัพยากรมนุษย์			
๒.	๗ กิจกรรม ชวนลูกทำ ช่วงปิดเทอม	กระทรวงการพัฒนาสังคมและความมั่นคงของมนุษย์	อินโฟกราฟิกส์ ๑ ชุด
๓.	๓ วิธีการ เติมน้ำใต้ดินระดับตื้น	กระทรวงทรัพยากรธรรมชาติและสิ่งแวดล้อม	อินโฟกราฟิกส์ ๑ ชุด
๔.	ปก.แนะ ๖ สิ่งควรทำเพื่อความปลอดภัย เมื่อขับรถผ่านเส้นทางที่มีฝนตก	กระทรวงมหาดไทย	อินโฟกราฟิกส์ ๑ ชุด
๕.	การไฟฟ้าส่วนภูมิภาคแนะนำการใช้ไฟฟ้า ในกรณีที่มีน้ำท่วมหรือน้ำท่วมขัง	กระทรวงมหาดไทย	อินโฟกราฟิกส์ ๑ ชุด
๖.	มีความรักไม่ผิด แต่ร่วมรักในที่สาธารณะมีความผิด	กระทรวงยุติธรรม	อินโฟกราฟิกส์ ๑ ชุด
๗.	Mental Health Anywhere : เพื่อนแท้มีทุกที่	กระทรวงสาธารณสุข	อินโฟกราฟิกส์ ๑ ชุด
๘.	สิทธิสุขภาพดีป้องกันโรค สำหรับคนไทยทุกคน	กระทรวงสาธารณสุข	คลิปวิดีโอ ๑ คลิป

หมายเหตุ

๑. ข้อมูลดังกล่าวเป็นข้อมูลเพื่อการสร้างการรับรู้ที่มาจากทุกกระทรวงตามบันทึกข้อตกลงความร่วมมือการบูรณาการเสริมสร้างการรับรู้สู่ชุมชน จังหวัดสามารถหาข้อมูลเพิ่มเติมหรือขยายความข้อมูลที่ใช้เฉพาะพื้นที่ได้ตามความถูกต้องและเหมาะสม
๒. ให้จังหวัดนำข้อมูลเพื่อสร้างการรับรู้ตามแนวทางที่กำหนด ตามหนังสือกระทรวงมหาดไทย ด่วนที่สุด ที่ มท ๐๒๐๖.๒/ว ๑๔๔๙ ลงวันที่ ๕ มีนาคม ๒๕๖๖ เรื่อง แนวทางการสร้างการรับรู้สู่ชุมชน
๓. จังหวัดสามารถดาวน์โหลดข้อมูลข่าวสารเพื่อสร้างการรับรู้สู่ชุมชนได้ที่ ช่องทางไลน์ (Line) กลุ่ม “ข้อมูลข่าวสารเพื่อการสร้างการรับรู้” และเว็บไซต์กองสารนิเทศ สป. หัวข้อ “การสร้างการรับรู้สู่ชุมชน”

ข้อมูลข่าวสารเพื่อสร้างการรับรู้สู่ชุมชน
ครั้งที่ ๓๕ / ๒๕๖๖ วันที่ ๑๗ ตุลาคม ๒๕๖๖

กระทรวง : กระทรวงมหาดไทย

กรม / หน่วยงาน : สำนักงานปลัดกระทรวงมหาดไทย

หน่วยงานเจ้าของเรื่อง : กองสารนิเทศ สำนักงานปลัดกระทรวงมหาดไทยช่องทางการติดต่อ : กองสารนิเทศ
สำนักงานปลัดกระทรวงมหาดไทย โทรศัพท์ : ๐-๒๒๒๒-๔๑๓๑

๑) หัวข้อเรื่อง : วันดินโลก (World Soil Day) ปุ๋ยหมักจากเศษใบไม้

๒) ข้อความสำหรับใช้ประชาสัมพันธ์

เรื่อง วันดินโลก (World Soil Day) ปุ๋ยหมักจากเศษใบไม้

กระทรวงมหาดไทย มีสำรณำรู้การำทำปุ๋ยหมักจากเศษใบไม้เพื่อบำรุงต้นไม้ โดยกรมส่งเสริม
คุณภาพสิ่งแวดล้อม กระทรวงทรัพยากรธรรมชาติและสิ่งแวดล้อม ดังนี้

อุปกรณ์ทำปุ๋ยหมักจากเศษใบไม้

๑. เศษใบไม้
๒. ชีวูว
๓. EM หรือยูเรียน้ำ
๔. น้ำสะอาด

วิธีการทำปุ๋ยหมักจากเศษใบไม้

๑. ใส่เศษใบไม้ในคอกหมักให้เต็ม
๒. เติมชีวูว
๓. เติมน้ำให้ชุ่ม
๔. รดยูเรียหรือ EM
๕. ปิดด้วยผ้าพลาสติกหมักไว้ ๒ เดือน

ที่มาข้อมูล : สูตรน้ำหมักอินทรีย์ชีวภาพอย่างง่าย ศูนย์เรียนรู้บ้านดอนกลอย จังหวัดนครราชสีมา
ชนะเลิศโครงการชุมชนปลอดภัย (ชุมชนขนาดเล็ก) ปี ๒๕๖๒ กรมส่งเสริมคุณภาพสิ่งแวดล้อม

ปุ๋ยหมักจากเศษใบไม้

นำมาเป็นปุ๋ยหมัก นำมาปลูกต้นไม้

อุปกรณ์

- เศษใบไม้
- ชีว๋
- EM หรือยูเรียน้ำ
- น้ำสะอาด

วิธีการทำปุ๋ยหมักจากเศษใบไม้

1. ใส่เศษใบไม้ในคอกหมักให้เต็ม แล้วเหยียบให้แน่นให้อยู่ในระดับเดียวกัน
2. เติมชีว๋
3. เติมน้ำให้ชุ่ม
4. รดยูเรียหรือ EM
5. ปิดด้วยผ้าพลาสติก หมักไว้ 2 เดือน

ที่มาข้อมูล : สูตรน้ำหมักอินทรีย์ชีวภาพอย่างง่าย ศูนย์เรียนรู้บ้านตอบกลอย จังหวัดนครราชสีมา
ชนะเลิศโครงการชุมชนปลอดขยะ (ชุมชนขนาดเล็ก) ปี 2562 กรมส่งเสริมคุณภาพสิ่งแวดล้อม

กรมส่งเสริมคุณภาพสิ่งแวดล้อม
กระทรวงทรัพยากรธรรมชาติและสิ่งแวดล้อม
www.deqp.go.th

“คุณภาพสิ่งแวดล้อม คือ คุณภาพชีวิต”

f deqpth @deqp Green Thailand Deqp_Thailand

**ข้อมูลข่าวสารเพื่อสร้างการรับรู้สู่ชุมชน
ครั้งที่ ๓๕/ ๒๕๖๖ วันที่ ๑๗ ตุลาคม ๒๕๖๖**

กระทรวง : กระทรวงการพัฒนาสังคมและความมั่นคงของมนุษย์

กรม / หน่วยงาน : กรมกิจการเด็กและเยาวชน

หน่วยงานเจ้าของเรื่อง : กรมกิจการเด็กและเยาวชน

ช่องทางการติดต่อ : กรมกิจการเด็กและเยาวชน โทร. ๑๓๐๐

๑) หัวข้อเรื่อง : ๗ กิจกรรม ชวนลูกทำ ช่วงปิดเทอม

๒) ข้อความสำหรับใช้ประชาสัมพันธ์

เรื่อง ๗ กิจกรรม ชวนลูกทำ ช่วงปิดเทอม

กรมกิจการเด็กและเยาวชน (DCY) แนะนำ ๗ กิจกรรม ชวนลูกทำ ช่วงปิดเทอม
ซึ่งตอนนี้เด็กหลาย ๆ คนน่าจะปิดเทอมกันแล้ว DCY มีไอเดีย ๗ กิจกรรมง่าย ๆ สามารถทำได้ที่บ้าน
มาฝาก พ่อแม่ ผู้ปกครอง ให้ลูก ๆ ได้ลองเล่นกันเป็นการเสริมสร้างพัฒนาการ และช่วยให้ลูกห่างไกลจาก
หน้าจออีกด้วย

๑. เกมสร้างบ้าน สร้างฐานทัพ จากเฟอร์นิเจอร์ในบ้าน
๒. วาดภาพสมาชิกในบ้าน/ตุ๊กตาที่ชอบ
๓. พับเครื่องบินกระดาษ
๔. เครื่องดนตรีจากของใช้ในบ้าน
๕. เล่นเงาจากของใกล้ตัว
๖. ประดิษฐ์ของเล่นจากกล่องกระดาษ
๗. เล่นขายของ

ทั้งนี้ สามารถสอบถามรายละเอียดเพิ่มเติมได้ที่ กรมกิจการเด็กและเยาวชน โทร. ๑๓๐๐



7 กิจกรรม ช่วยลูกทำ ช่วงปิดเทอม

เกมส์์สร้างบ้าน
สร้างฐานทัพ
จากเฟอร์นิเจอร์
ในบ้าน

วาดภาพ
สมาชิกในบ้าน
หรือตุ๊กตาที่ชอบ

พับเครื่องบิน
กระดาษ

เครื่องดนตรี
จากของใช้ในบ้าน

เล่นเงา
จากของใกล้ตัว

ประดิษฐ์ของเล่น
จากกล่อง
กระดาษ

เล่นขายของ



DCY

กรมกิจการเด็กและเยาวชน
กระทรวงการพัฒนาสังคมและความมั่นคงของมนุษย์

☎ 1300

ข้อมูลข่าวสารเพื่อสร้างการรับรู้สู่ชุมชน
ครั้งที่ ๓๕/ ๒๕๖๖ วันที่ ๑๗ ตุลาคม ๒๕๖๖

กระทรวง : กระทรวงทรัพยากรธรรมชาติและสิ่งแวดล้อม

กรม / หน่วยงาน : กรมทรัพยากรน้ำบาดาล

หน่วยงานเจ้าของเรื่อง : กรมทรัพยากรน้ำบาดาล

ช่องทางการติดต่อ : กรมทรัพยากรน้ำบาดาล โทร. ๐-๒๖๖๖-๗๐๐๐

๑) หัวข้อเรื่อง : ๓ วิธีการ เติมน้ำใต้ดินระดับตื้น

๒) ข้อความสำหรับใช้ประชาสัมพันธ์

เรื่อง ๓ วิธีการ เติมน้ำใต้ดินระดับตื้น

กรมทรัพยากรน้ำบาดาล มีสาระน่ารู้เกี่ยวกับ การเติมน้ำใต้ดินระดับตื้น คือ การเพิ่มเติมปริมาณน้ำลงไปในพื้นที่ใต้ดิน โดยการนำน้ำฝน น้ำท่วมหลาก หรือน้ำผิวดินอื่น ๆ เติมน้ำลงสู่ใต้ดินในพื้นที่ที่มีความเหมาะสม เป็นการเก็บสะสมน้ำไว้ในชั้นใต้ดิน เพื่อให้สามารถนำกลับมาใช้ในเวลาที่ขาดแคลน และเป็นการแก้ไขปัญหาการลดลงของระดับน้ำบาดาลจากการใช้ที่เกินสมดุล ที่ไม่ส่งผลกระทบต่อสิ่งแวดล้อม

สำหรับรูปแบบการเติมน้ำใต้ดินระดับตื้นที่มีความเหมาะสมกับประเทศไทยในปัจจุบัน มี ๓ รูปแบบ คือ

๑. ระบบเติมน้ำฝนจากหลังคาบ่อวางคอนกรีต
๒. ระบบเติมน้ำผ่านบ่อวางคอนกรีต
๓. ระบบเติมน้ำผ่านสระ

ทั้งนี้ สามารถสอบถามรายละเอียดเพิ่มเติมได้ที่ กรมทรัพยากรน้ำบาดาล โทร. ๐-๒๖๖๖-๗๐๐๐





1

การเติมน้ำฝนจากหลังคา ลงบ่อวางคอนกรีต

รวบรวมน้ำฝนจากหลังคาบ้านและอาคารเข้าสู่ระบบ
กรองกรวดทรายและลงสู่อุโมงค์เติมน้ำ



2

การเติมน้ำผ่านบ่อบวงคอนกรีต

รวบรวมน้ำหลากท่วมขังบนผิวดิน ลงสู่ชั้นน้ำใต้ดิน
โดยผ่านกรวดทรายกรอง



3 การเติมผ่านสระ

ขุดสระให้ลึกถึงชั้นตะกอนกรวดทราย เพื่อเพิ่มพื้นที่ในการซึมของน้ำลงสู่ชั้นน้ำใต้ดินระดับตื้น โดยใช้น้ำจากแม่น้ำ ลำห้วย ลำคลอง หรือน้ำหลาก เป็นแหล่งน้ำดิบ

ข้อมูลข่าวสารเพื่อสร้างการรับรู้สู่ชุมชน
ครั้งที่ ๓๕ / ๒๕๖๖ วันที่ ๑๗ ตุลาคม ๒๕๖๖

กระทรวง : กระทรวงมหาดไทย

กรม / หน่วยงาน : กรมป้องกันและบรรเทาสาธารณภัย

หน่วยงานเจ้าของเรื่อง : กรมป้องกันและบรรเทาสาธารณภัย

ช่องทางการติดต่อ : กรมป้องกันและบรรเทาสาธารณภัย โทร. สายด่วนนิรภัย ๑๙๙๔

๑) หัวข้อเรื่อง : ปก.แนะ ๖ สิ่งควรทำเพื่อความปลอดภัย เมื่อขับรถผ่านเส้นทางที่มีฝนตก

๒) ข้อความสำหรับใช้ประชาสัมพันธ์

เรื่อง ปก.แนะ ๖ สิ่งควรทำเพื่อความปลอดภัย เมื่อขับรถผ่านเส้นทางที่มีฝนตก

กรมป้องกันและบรรเทาสาธารณภัย มีข้อเสนอแนะ ๖ สิ่งที่ต้องทำ เมื่อขับรถผ่านเส้นทางที่มีฝนตก ดังนี้

๑. เพิ่มความระมัดระวังในการขับรถเป็นพิเศษ
๒. ใช้ความเร็วไม่เกิน ๖๐ กม./ชม.
๓. เปิดไฟหน้ารถปกติ เพื่อให้มองเห็นเส้นทางชัดเจน
๔. ปรับระดับความเร็วของที่ปัดน้ำฝน
๕. เว้นระยะห่างจากรถคันอื่นให้มากกว่าปกติ
๖. ให้สัญญาณไฟล่วงหน้าก่อนเปลี่ยนช่องทาง

ทั้งนี้ สามารถสอบถามรายละเอียดข้อมูลเพิ่มเติมได้ที่ โทร. สายด่วนนิรภัย ๑๙๙๔

6 สิ่งควรทำ เพื่อความปลอดภัย เมื่อขับรถผ่านเส้นทางที่มีฝนตก

กรณีฝนตกหนักจนมองไม่เห็นเส้นทาง

ให้จอดรถบริเวณที่ปลอดภัย หากจำเป็นต้องจอดข้างทาง ให้เปิดสัญญาณไฟกะพริบ และวางวัตถุสะท้อนแสงไว้ที่หลังรถ เพื่อให้รถคันอื่นสังเกตเห็นง่าย



1 เพิ่มความระมัดระวังในการขับรถเป็นพิเศษ

โดยเฉพาะช่วงที่ฝนตกใหม่ๆ เพราะถนนลื่นกว่าปกติ หากถูกคลื่นน้ำสาดใส่กระจกไม่ควรเบี่ยงหลบ แต่ให้บังคับรถอยู่เลนเดิม

2 ใช้ความเร็วไม่เกิน 60 km/h

เพราะเป็นความเร็วที่สามารถควบคุมรถได้อย่างมีประสิทธิภาพ

3 เปิดไฟนาร์ปกติเพื่อให้มองเห็นเส้นทางชัดเจน

และผู้ขับรถคนอื่นมองเห็นรถเราได้จากระยะไกล ไม่เปิดไฟหรี ไฟสูง ไฟกะพริบ หรือไฟตัดหมอก เพราะจะรบกวนทัศนวิสัยของผู้ขับรถคันอื่น



4 ปรับระดับความเร็วของที่ปัดน้ำฝน

ให้สัมพันธ์กับความแรงและปริมาณฝน

5 เว้นระยะห่างจากรถคันอื่นให้มากกว่าปกติ

ไม่ขับชิดท้ายรถคันหน้าในระยะอันชิด ไม่ขับชิดคู่รถขนาดใหญ่ และไม่ควรเหยียบเบรกกะทันหันเพราะจะทำให้รถเสียการทรงตัว เกิดอุบัติเหตุได้

6 ให้สัญญาณไฟล่วงหน้าก่อนเปลี่ยนช่องทาง

ในระยะไม่ต่ำกว่า 60 เมตร โดยมองกระจกให้รอบด้าน ก่อนหักพวงมาลัยเปลี่ยนเลน

สายด่วนนิรภัย
1784



LINE @1784DDPM

กรมป้องกันและบรรเทาสาธารณภัย DDPM
@DDPMNews www.disaster.go.th



กรมป้องกันและบรรเทาสาธารณภัย
กระทรวงมหาดไทย

ข้อมูลข่าวสารเพื่อสร้างการรับรู้สู่ชุมชน
ครั้งที่ ๓๕ / ๒๕๖๖ วันที่ ๑๗ ตุลาคม ๒๕๖๖

กระทรวง : กระทรวงมหาดไทย

กรม / หน่วยงาน : การไฟฟ้าส่วนภูมิภาค (PEA)

หน่วยงานเจ้าของเรื่อง : การไฟฟ้าส่วนภูมิภาค (PEA)

ช่องทางการติดต่อ : การไฟฟ้าส่วนภูมิภาค (PEA) โทร. ๑๑๒๙

๑) หัวข้อเรื่อง : การไฟฟ้าส่วนภูมิภาคแนะนำการใช้ไฟฟ้า ในกรณีที่มีน้ำท่วมหรือน้ำท่วมขัง

๒) ข้อความสำหรับใช้ประชาสัมพันธ์

เรื่อง การไฟฟ้าส่วนภูมิภาคแนะนำการใช้ไฟฟ้า ในกรณีที่มีน้ำท่วมหรือน้ำท่วมขัง

การไฟฟ้าส่วนภูมิภาค (PEA) ขอให้ประชาชนติดตามข่าวสารสภาพอากาศ ประกาศเตือนจากหน่วยงานภาครัฐและหน่วยงานที่เกี่ยวข้องอย่างใกล้ชิด เพื่อเตรียมพร้อมรับสถานการณ์น้ำท่วมทุกขณะ PEA มีข้อเสนอแนะประชาชนเกี่ยวกับการใช้ไฟฟ้า กรณีเกิดน้ำท่วมหรือน้ำท่วมขัง เพื่อความปลอดภัยในชีวิต ดังนี้

- ก่อนน้ำท่วมเข้าภายในบ้านหรือบริเวณบ้าน ให้รีบขนย้ายอุปกรณ์ไฟฟ้าและสิ่งของจำเป็นไว้ที่สูงหรือที่ปลอดภัยน้ำท่วมไม่ถึง

- กรณีบ้านชั้นเดียว ให้งดใช้ไฟฟ้าโดยเด็ดขาด งดใช้อุปกรณ์ไฟฟ้าทุกชนิด รวมถึงห้ามเปิดปิดสวิตช์ไฟด้านในและด้านนอกอาคารที่อยู่อาศัย โดยเฉพาะอย่างยิ่งขณะตัวเปียกหรือยืนแช่น้ำ แม้ว่าอุปกรณ์เหล่านั้นอาจอยู่เหนือระดับน้ำ เนื่องจากอาจเป็นอันตรายต่อชีวิตได้ ปลั๊กไฟที่น้ำท่วมห้ามใช้งานเด็ดขาด

- กรณีเป็นบ้านสองชั้นและมีสวิตช์แยกแต่ละชั้น หากน้ำกำลังจะท่วมชั้นล่าง ให้ปลดสวิตช์ตัดกระแสไฟฟ้าเฉพาะชั้นล่าง

- กรณีน้ำท่วมขังเป็นเวลานานและมีความจำเป็นต้องอาศัยอยู่ในบ้าน ให้ใช้เครื่องใช้ไฟฟ้าที่ชั้นบน โดยให้เจ้าหน้าที่การไฟฟ้าส่วนภูมิภาคหรือช่างไฟฟ้าที่มีความรู้ความเชี่ยวชาญด้านระบบไฟฟ้าปลดสวิตช์ที่ชั้นล่าง เพื่อความปลอดภัยควรปรึกษาเจ้าหน้าที่การไฟฟ้าส่วนภูมิภาคหรือช่างไฟฟ้าเพื่อแยกวางจรชั้นบนและชั้นล่าง

สอบถามข้อมูล แจ้งเหตุไฟฟ้าขัดข้องหรือขอความช่วยเหลือเกี่ยวกับไฟฟ้าได้ที่ศูนย์บริการข้อมูลผู้ใช้ไฟของการไฟฟ้าส่วนภูมิภาค สายด่วน PEA โทร.๑๑๒๙ PEA Contact Center ตลอด ๒๔ ชั่วโมง

การไฟฟ้าส่วนภูมิภาค พร้อมรับสถานการณ์
แนะวิธีใช้ไฟฟ้าอย่างปลอดภัย
หากเกิดน้ำท่วม

ก่อนน้ำท่วม
ปลดเมนสวิตช์ก่อนอพยพ
ย้ายอุปกรณ์ไฟฟ้าไมให้น้ำท่วมถึง

ขณะน้ำท่วม
บ้านชั้นเดียว งดใช้ไฟฟ้าโดยเด็ดขาด และย้ายออกจากบ้าน
บ้านสองชั้น ควรมีสวิตช์แยกแต่ละชั้น
ปลดสวิตช์เบรกเกอร์ชั้นล่าง เพื่อตัดกระแสไฟฟ้า
ห้ามใช้ปลั๊ก และสวิตซ์ไฟฟ้าที่น้ำถึงเด็ดขาด
อย่าสัมผัสสวิตซ์และงดใช้ไฟฟ้า
ขณะตัวเปียกหรือสัมผัสน้ำ

หลังน้ำท่วม
อุปกรณ์และเครื่องใช้ไฟฟ้าต่างๆ ควรให้ช่างตรวจสอบ
แก้ไขให้มั่นใจก่อนการใช้งาน

PEA

www.pea.co.th [f](#) การไฟฟ้าส่วนภูมิภาค PEA [t](#) @pea_thailand 1129 PEA

ข้อมูลข่าวสารเพื่อสร้างการรับรู้สู่ชุมชน
ครั้งที่ ๓๕ / ๒๕๖๖ วันที่ ๑๗ ตุลาคม ๒๕๖๖

กระทรวง : กระทรวงยุติธรรม

กรม / หน่วยงาน : สำนักงานปลัดกระทรวงยุติธรรม

หน่วยงานเจ้าของเรื่อง : กองกลาง สำนักงานปลัดกระทรวงยุติธรรม

ช่องทางการติดต่อ : กลุ่มงานประชาสัมพันธ์ กองกลาง สำนักงานปลัดกระทรวงยุติธรรม โทร ๐๖ ๑๙๙๓ ๙๕๒๕

๑) หัวข้อเรื่อง : มีความรักไม่ผิด แต่ร่วมรักในที่สาธารณะมีความผิด

๒) ข้อความสำหรับใช้ประชาสัมพันธ์

เรื่อง มีความรักไม่ผิด แต่ร่วมรักในที่สาธารณะมีความผิด

การมีเพศสัมพันธ์ในที่สาธารณะ ถือว่ามีความผิดฐานอนาจารในที่สาธารณะ ถ้าหากผู้ใดพบเห็นก็สามารถแจ้งตำรวจจับได้ ตามมาตรา ๓๘๘ แห่งประมวลกฎหมายอาญาผู้ใดกระทำการอันควรขายหน้าต่อหน้าธารกำนัล โดยเปลือยหรือเปิดเผยร่างกาย หรือกระทำการลามกอย่างอื่น ต้องระวางโทษปรับไม่เกิน ๕,๐๐๐ บาท

ส่วนกรณีที่ผู้ถ่ายภาพ นำภาพที่มีลักษณะไม่เหมาะสม นำมาเผยแพร่สู่สังคมออนไลน์ ก็จะมี ความผิดตามพระราชบัญญัติคอมพิวเตอร์ พ.ศ. ๒๕๕๐ มาตรา ๑๔ (๔) เป็นการนำเข้าสู่ระบบคอมพิวเตอร์ ซึ่งข้อมูลคอมพิวเตอร์ใด ๆ ที่มีลักษณะอันลามกและข้อมูลคอมพิวเตอร์นั้นประชาชนทั่วไปอาจเข้าถึงได้ ต้องระวางโทษจำคุกไม่เกิน ๕ ปี ปรับไม่เกิน ๑๐๐,๐๐๐ บาท หรือทั้งจำทั้งปรับ ส่วนผู้ที่นำภาพไปเผยแพร่ ต่อในสังคมออนไลน์ จะมีความผิดตามพระราชบัญญัติคอมพิวเตอร์ พ.ศ. ๒๕๕๐ มาตรา ๑๔ (๕) ซึ่งมีอัตรา โทษเช่นเดียวกัน

ข้อมูลจาก : ประมวลกฎหมายอาญา มาตรา ๓๘๘ พระราชบัญญัติคอมพิวเตอร์ พ.ศ. ๒๕๕๐ มาตรา ๑๔ (๔) (๕)

ทั้งนี้ ประชาชนทั่วไปสามารถขอรับคำปรึกษาด้านกฎหมาย บริการด้านงานยุติธรรมต่าง ๆ หรือสอบถามข้อมูลเพิ่มเติมได้ที่

๑. สายด่วนยุติธรรม ๑๑๑๑ กด ๗๗ ฟรีตลอด ๒๔ ชั่วโมง
๒. จดหมาย : ตู้ไปรษณีย์ ๓ หลักสี่ กทม. ๑๐๒๑๐
๓. เว็บไซต์ : <https://www.moj.go.th/> และระบบให้บริการประชาชน <http://mind.moj.go.th>
๔. อีเมลล์ : complainingcenter@moj.go.th
๕. แอปพลิเคชันไลน์ Lind id : Sv๑๐๗
๖. เฟสบุ๊ก : ศูนย์บริการร่วมกระทรวงยุติธรรม และกระทรวงยุติธรรม Ministry Of Justice, Thailand
๗. แอปพลิเคชัน Justice Care : บริการรับเรื่องยุติธรรมสร้างสุข
๘. สำนักงานยุติธรรมจังหวัดทั่วประเทศ
๙. กองทุนยุติธรรม โทร ๐๖๓-๒๖๙๗๐๕๖ หรือ Facebook: กองทุนยุติธรรม กระทรวงยุติธรรม

มีความรักไม่ผิด แต่ร่วมรักในที่สาธารณะมีความผิด



การมีเพศสัมพันธ์ในที่สาธารณะ ถือว่ามีความผิดฐานอนาจารในที่สาธารณะ

ถ้าหากผู้ใดพบเห็นก็สามารถแจ้งตำรวจจับได้ ตามมาตรา 388 แห่งประมวลกฎหมายอาญาผู้ใดกระทำการอันควรขายหน้าต่อหน้าธารกำนัล โดยเปลือยหรือเปิดเผยร่างกาย หรือกระทำการลามกอย่างอื่น ต้องระวางโทษปรับไม่เกิน 5,000 บาท



ส่วนกรณีที่ผู้ถ่ายภาพ นำภาพที่มีลักษณะไม่เหมาะสม นำมาเผยแพร่สู่สังคมออนไลน์ ก็จะมี ความผิดตามพระราชบัญญัติคอมพิวเตอร์ พ.ศ. 2550 มาตรา 14 (4)

เป็นการนำเข้าสู่ระบบคอมพิวเตอร์ซึ่งข้อมูลคอมพิวเตอร์ใด ๆ ที่มีลักษณะอันลามกและข้อมูลคอมพิวเตอร์นั้นประชาชนทั่วไปอาจเข้าถึงได้ ต้องระวางโทษจำคุกไม่เกิน 5 ปี ปรับไม่เกิน 100,000 บาท หรือทั้งจำทั้งปรับ ส่วนผู้ที่นำภาพไปเผยแพร่ต่อในสังคมออนไลน์ จะมีความผิดตามพระราชบัญญัติคอมพิวเตอร์ พ.ศ. 2550 มาตรา 14 (5) ซึ่งมีอัตราโทษเช่นเดียวกัน

ข้อมูลข่าวสารเพื่อสร้างการรับรู้สู่ชุมชน
ครั้งที่ ๓๕ / ๒๕๖๖ วันที่ ๑๗ ตุลาคม ๒๕๖๖

กระทรวง : กระทรวงสาธารณสุข

กรม / หน่วยงาน : กรมสุขภาพจิต

หน่วยงานเจ้าของเรื่อง : กรมสุขภาพจิต

ช่องทางการติดต่อ : กรมสุขภาพจิต โทร. ๑๓๒๒

๑) หัวข้อเรื่อง : Mental Health Anywhere : เพื่อนแท้มีทุกที่

๒) ข้อความสำหรับใช้ประชาสัมพันธ์

เรื่อง Mental Health Anywhere : เพื่อนแท้มีทุกที่

กรมสุขภาพจิต แนะนำบริการประเมินสุขภาพจิตสำหรับประชาชนทั่วไป ดังนี้

ความสำคัญของ "เพื่อน" เพราะเพื่อนเป็นผู้ช่วยเหลือ ซึ่งเมื่อตนเองหรือคนรอบข้างประสบปัญหาสุขภาพจิต ทุกคนสามารถเผชิญหน้ากับปัญหาและให้ความช่วยเหลือบุคคลเหล่านั้นได้ เพื่อตนเองและเพื่อแม่ไปยังเพื่อนมนุษย์ในสังคมต่อไปได้ สามารถประเมินสุขภาพจิตผ่าน MENTAL HEALTH CHECK IN ได้ที่ <https://checkin.dmh.go.th>

ทั้งนี้ สามารถสอบถามรายละเอียดเพิ่มเติมได้ที่ กรมสุขภาพจิต โทร. ๑๓๒๓

Mental Health Anywhere
เพื่อนแท้ มีทุกที่



เพื่อน



ความสำคัญของ "เพื่อน" เพราะเพื่อนเป็น "ผู้ช่วยเหลือ"
ซึ่งเมื่อตนเองหรือคนรอบข้างประสบปัญหาทางสุขภาพจิต ทุกคนสามารถเผชิญหน้ากับปัญหา
และให้ความช่วยเหลือบุคคลเหล่านั้นได้ เพื่อตนเอง และเพื่อแผ่ไปยังเพื่อนมนุษย์ในสังคมต่อไปได้



เพื่อน ทำอะไร

ช่วยเหลือ **ตนเอง**

การช่วยเหลือตนเอง โดยการรู้ของสัญญาณเสี่ยง ภาวะทางอารมณ์ตนเองและสามารถแก้ไขได้เบื้องต้นอย่างทันก่วงที่ กรมสุขภาพจิตเห็นความสำคัญต่อการค้นพบปัญหาสุขภาพจิต โดยมีการนำระบบดิจิทัลมาใช้ ผ่านช่องทางดังนี้



จะมีการประเมินผลวัดใจ
มีคำแนะนำการดูแล
ที่เหมาะสมเบื้องต้น



ข้อมูลข่าวสารเพื่อสร้างการรับรู้สู่ชุมชน
ครั้งที่ ๓๕ / ๒๕๖๖ วันที่ ๑๗ ตุลาคม ๒๕๖๖

กระทรวง : กระทรวงสาธารณสุข

กรม / หน่วยงาน : สำนักงานหลักประกันสุขภาพแห่งชาติ (สปสช.)

หน่วยงานเจ้าของเรื่อง : สำนักงานหลักประกันสุขภาพแห่งชาติ (สปสช.)

ช่องทางการติดต่อ : สำนักงานหลักประกันสุขภาพแห่งชาติ (สปสช.) โทร. ๑๓๓๐

๑) หัวข้อเรื่อง : สิทธิสุขภาพดีป้องกันโรค สำหรับคนไทยทุกคน

๒) ข้อความสำหรับใช้ประชาสัมพันธ์

เรื่อง สิทธิสุขภาพดีป้องกันโรค สำหรับคนไทยทุกคน

สำนักงานหลักประกันสุขภาพแห่งชาติ แนะนำบริการสร้างเสริมสุขภาพและป้องกันโรค (P&P) ในระบบหลักประกันสุขภาพแห่งชาติ (บัตรทอง) ดังนี้

คนไทยทุกคน ไม่ว่าจะเป็ใคร หรือสิทธิการรักษาใด ก็มีสิทธิสุขภาพดี และลดความเสี่ยงที่จะป่วย ในอนาคตมากขึ้น โดยไม่เสียค่าใช้จ่ายได้แล้ววันนี้ ผ่านการรับ “บริการสร้างเสริมสุขภาพและป้องกันโรค” (P&P) ในระบบหลักประกันสุขภาพแห่งชาติ (บัตรทอง) ที่มีทั้งการตรวจคัดกรองสุขภาพเพื่อค้นหาภาวะเสี่ยง การส่งเสริมปรับเปลี่ยนพฤติกรรมผ่านการให้คำแนะนำและการให้ความรู้ ตลอดจนการสร้างภูมิคุ้มกัน การฉีดวัคซีน และการทำหัตถการเพื่อสร้างเสริมและป้องกันโรค ซึ่งมีบริการมากกว่า ๕๐ รายการ ครอบคลุมทุกกลุ่มวัย

อีกทั้งยังรับบริการที่หน่วยบริการใกล้บ้านได้ง่าย ๆ ไม่ว่าจะเป็สถานีนอนมัยฯ โรงพยาบาลส่งเสริมสุขภาพตำบล (รพ.สต.) คลินิกชุมชนอบอุ่น โรงพยาบาลเอกชน ศูนย์บริการสาธารณสุข ฯลฯ แค่พกบัตรประชาชนไป ใบเดียวเท่านั้น

ทั้งนี้ สามารถสอบถามข้อมูลเพิ่มเติมได้ที่ โทร. สำนักงานหลักประกันสุขภาพแห่งชาติ (สปสช.) โทร. ๑๓๓๐

คลิปวิดีโอ สิทธิสุขภาพดีป้องกันโรค สำหรับคนไทยทุกคน
<https://www.youtube.com/watch?v=NErrYx2wgJs>



สิทธิสุขภาพดีป้องกันโรค สำหรับคนไทยทุกคน

คนไทยทุกคน ไม่ว่าจะเป็ใคร หรือสิทธิ
การรักษาใด ก็มีสิทธิสุขภาพดี และลด...



ข้อมูลข่าวสารเพื่อสร้างการรับรู้สู่ชุมชน ครั้งที่ ๓๔/ ๒๕๖๖

ลำดับ	เรื่อง	หน่วยงาน	เอกสารประกอบ
มาตรการด้านการปรับสมดุลและพัฒนาระบบการบริหารจัดการภาครัฐ			
๑.	วันหยุด อยู่ที่ไหน ก็ใช้ได้ "ไทยดี ThaiD"	กระทรวงมหาดไทย	คลิป์วิดีโอ ๑ คลิป
๒.	"E-Help" บริการรับเรื่องร้องทุกข์ออนไลน์ของกระทรวงการต่างประเทศ	กระทรวงการต่างประเทศ	อินโฟกราฟิกส์ ๑ ชุด
มาตรการด้านการพัฒนาและเสริมสร้างศักยภาพทรัพยากรมนุษย์			
๓.	มีไว้อุ่นใจรวมเบอร์ฉุกเฉิน "ช่วยเหลือน้ำท่วม"	กระทรวงการพัฒนาสังคมและความมั่นคงของมนุษย์	อินโฟกราฟิกส์ ๑ ชุด
๔.	กรมการขนส่งทางบก เตือนประชาชนระวังเพจมิฉฉาชีพ หลอกทำใบขับขี่ปลอมทางออนไลน์	กระทรวงคมนาคม	อินโฟกราฟิกส์ ๑ ชุด
๕.	๕ วิธี ดูแลบ้าน SAVE ค่าไฟ สบายกระเป๋า	กระทรวงพลังงาน	อินโฟกราฟิกส์ ๑ ชุด
๖.	วันดินโลก (World Soil Day) ลดการสูญเสียไนโตรเจนได้อย่างไร	กระทรวงมหาดไทย	อินโฟกราฟิกส์ ๑ ชุด
๗.	การปฏิบัติตนเมื่อน้ำท่วมบ้าน	กระทรวงมหาดไทย	อินโฟกราฟิกส์ ๑ ชุด
๘.	ปลอมเฟซบุ๊กคนดัง อ้างยืมเงิน - หวังยอดไลค์ เสียงคุก	กระทรวงยุติธรรม	อินโฟกราฟิกส์ ๑ ชุด
๙.	กรมการแพทย์แผนไทยฯ แนะนำ ๓ วิธีไทย เพื่อสุขภาพใจที่แข็งแรง	กระทรวงสาธารณสุข	อินโฟกราฟิกส์ ๑ ชุด
๑๐.	ชวนเยาวชนไทย สร้าง ๔ พฤติกรรม ลดเสี่ยง NCDs	กระทรวงสาธารณสุข	อินโฟกราฟิกส์ ๑ ชุด

หมายเหตุ

- ข้อมูลดังกล่าวเป็นข้อมูลเพื่อการสร้างการรับรู้ที่มาจากทุกกระทรวงตามบันทึกข้อตกลงความร่วมมือการบูรณาการเสริมสร้างการรับรู้สู่ชุมชน จังหวัดสามารถหาข้อมูลเพิ่มเติมหรือขยายความข้อมูลที่ใช้เฉพาะพื้นที่ได้ตามความถูกต้องและเหมาะสม
- ให้จังหวัดนำข้อมูลเพื่อสร้างการรับรู้ตามแนวทางที่กำหนด ตามหนังสือกระทรวงมหาดไทย ด่วนที่สุด ที่ มท ๐๒๐๖.๒/ว ๑๔๔๙ ลงวันที่ ๕ มีนาคม ๒๕๖๒ เรื่อง แนวทางการสร้างการรับรู้สู่ชุมชน
- จังหวัดสามารถดาวน์โหลดข้อมูลข่าวสารเพื่อสร้างการรับรู้สู่ชุมชนได้ที่ ช่องทางไลน์ (Line) กลุ่ม "ข้อมูลข่าวสารเพื่อสร้างการรับรู้" และเว็บไซต์กองสารนิเทศ สป. หัวข้อ "การสร้างการรับรู้สู่ชุมชน"

ข้อมูลข่าวสารเพื่อสร้างการรับรู้สู่ชุมชน
ครั้งที่ ๓๔/ ๒๕๖๖ วันที่ ๑๐ ตุลาคม ๒๕๖๖

กระทรวง : กระทรวงมหาดไทย

กรม / หน่วยงาน : กรมการปกครอง

หน่วยงานเจ้าของเรื่อง : กรมการปกครอง

ช่องทางการติดต่อ : กรมการปกครอง Call Center ๑๕๔๘

๑) หัวข้อเรื่อง : วันหยุด อยู่ที่ไหน ก็ใช้ได้ "ไทยดี ThaiD"

๒) ข้อความสำหรับใช้ประชาสัมพันธ์

เรื่อง วันหยุด อยู่ที่ไหน ก็ใช้ได้ "ไทยดี ThaiD"

กรมการปกครอง แนะนำการให้บริการของกรมการปกครองผ่านแอปพลิเคชัน ThaiD ซึ่งรองรับการให้บริการประชาชน ทั้งในวันหยุดสุดสัปดาห์ วันหยุดนักขัตฤกษ์ ให้ได้รับความสะดวกสบาย ทันสมัยและทันท่วงที ซึ่งจะไม่เป็นปัญหาอีกต่อไป เพียงแค่คุณมีแอปพลิเคชัน ThaiD “ที่ไหน เมื่อไร ก็ใช้ได้” เช่น การแจ้งย้ายทะเบียน และการให้บริการด้านอื่น ๆ อีกมากมาย และรับชมคลิปวิดีโอตัวอย่างการให้บริการผ่าน Facebook : กรมการปกครอง Fanpage หรือ ช่อง Youtube : <https://youtu.be/aMYhi-4W9AE>

ทั้งนี้ สามารถสอบถามรายละเอียดเพิ่มเติมได้ที่ กรมการปกครอง Call Center ๑๕๔๘

คลิปวิดีโอ วันหยุด อยู่ที่ไหน ก็ใช้ได้ "ไทยดี ThaiD"

Facebook : กรมการปกครอง Fanpage หรือ ช่อง Youtube : <https://youtu.be/aMYhi-4W9AE>

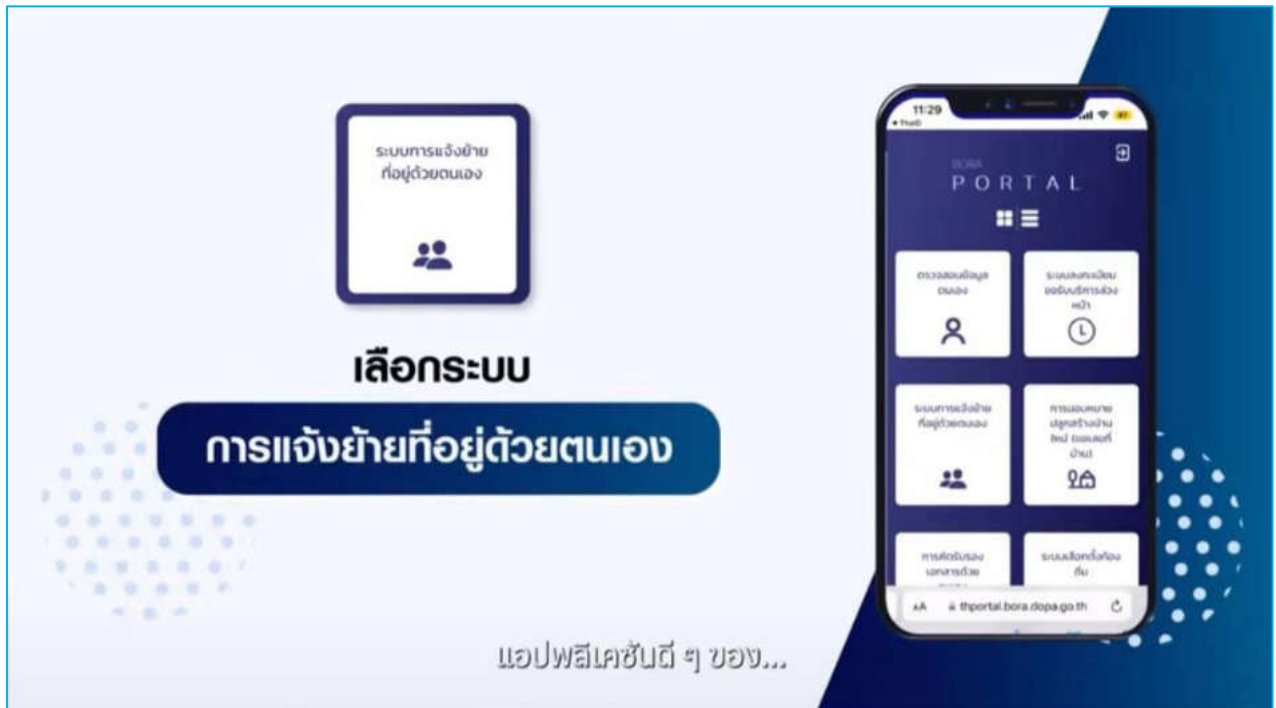

ข้อมูลข่าวสารเพื่อสร้างการรับรู้สู่ชุมชน
ครั้งที่ ๓๔/ ๒๕๖๖ วันที่ ๑๐ ตุลาคม ๒๕๖๖

กระทรวง : กระทรวงการต่างประเทศ

กรม / หน่วยงาน : กรมการกงสุล

หน่วยงานเจ้าของเรื่อง : กรมการกงสุล

ช่องทางการติดต่อ : กรมการกงสุล โทร. ๐-๒๕๓๒-๘๔๔๒

๑) หัวข้อเรื่อง : “E-Help” บริการรับเรื่องร้องทุกข์ออนไลน์ของกระทรวงการต่างประเทศ

๒) ข้อความสำหรับใช้ประชาสัมพันธ์

เรื่อง “E-Help” บริการรับเรื่องร้องทุกข์ออนไลน์ของกระทรวงการต่างประเทศ

กรมการกงสุล เปิดให้บริการรับเรื่องร้องทุกข์ออนไลน์ กรณีคนไทยตกทุกข์ได้ยากในต่างประเทศที่ : <https://ehelp.consular.go.th> ตั้งแต่วันที่ ๒๙ กันยายน ๒๕๖๖ เป็นต้นไป สามารถขอรับความช่วยเหลือกรณีตกทุกข์ได้ต่างประเศ ดังต่อไปนี้

๑. ตกทุกข์ได้ยากทั่วไป

- เจ็บป่วยหนัก
- ติดตามหาญาติในต่างประเทศ
- ส่งตัวผู้ตกทุกข์กลับประเทศไทย
- ผู้ที่อาจเข้าข่ายเป็นเหยื่อค้ำมนุษย์
- ไม่ได้รับความเป็นธรรมด้านแรงงาน

๒. ถูกจับกุมในต่างประเทศ

- ผากของเยี่ยม/ ค่าใช้จ่ายการให้ความช่วยเหลือคนไทยที่ถูกจับกุม

๓. เสียชีวิตในต่างประเทศ

- ฌาปนกิจศพในต่างประเทศ
- ส่งศพกลับประเทศ
- ส่งอัฐิกลับประเทศ

หลังจากลงทะเบียนขอรับความช่วยเหลือแล้ว สามารถติดตามสถานะการให้ความช่วยเหลือได้แบบ real-time

ทั้งนี้ สามารถสอบถามรายละเอียดเพิ่มเติมได้ที่ กรมการกงสุล โทร. ๐-๒๕๓๒-๘๔๔๒

**เปิดให้บริการ
เร็ว ๆ นี้!!**

E-Help

**บริการรับเรื่องร้องทุกข์ออนไลน์
กรณีคนไทยตกทุกข์ได้ยากในต่างประเทศ**

<https://ehelp.consular.go.th>

ตั้งแต่วันที่ 29 กันยายน 2566 เป็นต้นไป

**สามารถขอรับความช่วยเหลือกรณีตกทุกข์
ได้ในต่างประเทศ ดังต่อไปนี้**

- ตกทุกข์ได้ยากทั่วไป**
 - เจ็บป่วยหนัก
 - ติดตามหาญาติในต่างประเทศ
 - ส่งตัวกลับประเทศไทย
 - ผู้ที่อาจเข้าข่ายเป็นเหยื่อค้ามนุษย์
 - ไม่ได้รับความเป็นธรรมด้านแรงงาน
- ถูกจับกุมในต่างประเทศ**
 - ฝากขังของเยี่ยม/ ค่าใช้จ่ายการให้ความช่วยเหลือคนไทยที่ถูกจับกุม
- เสียชีวิตในต่างประเทศ**
 - ฌาปนกิจศพในต่างประเทศ
 - ส่งศพกลับประเทศ
 - ส่งอัฐิกลับประเทศ

**สามารถติดตามสถานะ
การให้ความช่วยเหลือได้
แบบ Real-Time**

สแกน QR CODE
เพื่อศึกษาเพิ่มเติม

กองคุ้มครองและดูแลผลประโยชน์คนไทยในต่างประเทศ
กรมการกงสุล กระทรวงการต่างประเทศ



ข้อมูลข่าวสารเพื่อสร้างการรับรู้สู่ชุมชน
ครั้งที่ ๓๔ / ๒๕๖๖ วันที่ ๑๐ ตุลาคม ๒๕๖๖

กระทรวง : กระทรวงการพัฒนาสังคมและความมั่นคงของมนุษย์

กรม / หน่วยงาน : กรมกิจการเด็กและเยาวชน

หน่วยงานเจ้าของเรื่อง : กรมกิจการเด็กและเยาวชน

ช่องทางการติดต่อ : กรมกิจการเด็กและเยาวชน โทร. ๐-๒๒๕๕-๕๘๕๐

๑) หัวข้อเรื่อง : มีไว้อุ่นใจรวมเบอร์ฉุกเฉิน "ช่วยเหลือน้ำท่วม"

๒) ข้อความสำหรับใช้ประชาสัมพันธ์

เรื่อง มีไว้อุ่นใจรวมเบอร์ฉุกเฉิน "ช่วยเหลือน้ำท่วม"

กรมกิจการเด็กและเยาวชน มีสารระนำรู้เกี่ยวกับหมายเลขโทรศัพท์รับแจ้งให้ความช่วยเหลือประชาชนหากประสบอุทกภัย สามารถโทรขอความช่วยเหลือได้ตลอด ๒๔ ชม.

๑. สายด่วนแจ้งเตือนสาธารณภัย กรมป้องกันและบรรเทาสาธารณภัย (ปภ.) โทร. ๑๗๘๔
๒. ศูนย์ความปลอดภัย กรมทางหลวงชนบท สอบถามเส้นทางน้ำท่วม โทร. ๑๑๔๖
๓. กรมชลประทาน สอบถามข้อมูลน้ำในเขื่อน โทร. ๑๔๖๐
๔. สถาบันการแพทย์ฉุกเฉินแห่งชาติ โทร. ๑๖๖๙
๕. สายด่วนข้อมูลภัยพิบัติ ศูนย์เตือนภัยพิบัติแห่งชาติ (ICT) โทร. ๑๙๒
๖. เครือข่ายอาสาสมัครวิทยุร่วมด้วยช่วยกัน โทร. ๑๖๗๗
๗. ศูนย์ปฏิบัติการช่วยเหลือผู้ประสบอุทกภัย (ศปภ.) พื้นที่กรุงเทพฯ โทร. ๑๑๑๑
๘. ตำรวจทางหลวง สอบถามเส้นทางน้ำท่วม โทร. ๑๑๙๓
๙. กรมอุตุนิยมวิทยา โทร. ๑๑๘๒

SOS รวมเบอร์ฉุกเฉิน

ช่วยเหลือน้ำท่วม เชฟไว้ใช้ยามฉุกเฉิน

กรมป้องกันและบรรเทาสาธารณภัย (ปภ.) 1784	กรมทางหลวงชนบท สอบถามเส้นทางน้ำท่วม 1146	กรมชลประทาน สอบถามข้อมูลน้ำในเขื่อน 1460
สถาบันการแพทย์ฉุกเฉินแห่งชาติ 1669	สายด่วนข้อมูลภัยพิบัติ ศูนย์เตือนภัยพิบัติแห่งชาติ (ICT) 192	เครือข่ายอาสาสมัคร วิทยุร่วมด้วยช่วยกัน 1677
ศูนย์ปฏิบัติการช่วยเหลือผู้ประสบอุทกภัย (ศปภ.) สปภ 1111	ตำรวจทางหลวง สอบถามเส้นทางน้ำท่วม 1193	กรมอุตุนิยมวิทยา 1182

CAUTION CAUTION CAUTION

DCY กรมกิจการเด็กและเยาวชน
กระทรวงการพัฒนาสังคมและความมั่นคงของมนุษย์

☎ 1300

ข้อมูลข่าวสารเพื่อสร้างการรับรู้สู่ชุมชน
ครั้งที่ ๓๔/ ๒๕๖๖ วันที่ ๑๐ ตุลาคม ๒๕๖๖

กระทรวง : กระทรวงคมนาคม

กรม / หน่วยงาน : กรมการขนส่งทางบก

หน่วยงานเจ้าของเรื่อง : กรมการขนส่งทางบก

ช่องทางการติดต่อ : กรมการขนส่งทางบก โทร. ๑๕๘๔

๑) หัวข้อเรื่อง : กรมการขนส่งทางบก เตือนประชาชนระวังเพจมิฉฉาซีพหลอกทำใบขับขี่ปลอมทางออนไลน์

๒) ข้อความสำหรับใช้ประชาสัมพันธ์

เรื่อง กรมการขนส่งทางบก เตือนประชาชนระวังเพจมิฉฉาซีพหลอกทำใบขับขี่ปลอมทางออนไลน์

กรมการขนส่งทางบก เตือนประชาชนระวังเพจมิฉฉาซีพหลอกทำใบขับขี่ปลอมทางออนไลน์
ย้ำอย่าหลงเชื่อและอย่าโอนเงินเด็ดขาด ล่าสุดแจ้งความดำเนินคดีกับเพจปลอมแล้วกว่า ๕๐๐ ราย

นายเสกสม อัครพันธุ์ รองอธิบดีกรมการขนส่งทางบก และโฆษกกรมการขนส่งทางบก
กระทรวงคมนาคม กล่าวว่า กรมการขนส่งทางบก (ขบ.) เตือนประชาชนที่ต้องการทำธุรกรรมด้านใบขับขี่
ให้ระวังเพจมิฉฉาซีพหลอกทำใบขับขี่ปลอมทางออนไลน์ หลัง ขบ. ตรวจพบเพจเฟซบุ๊กปลอมรับทำและรับ
อบรมต่อใบขับขี่ปลอมเป็นจำนวนมาก ซึ่ง ขบ. ได้ติดตามเรื่องดังกล่าวอย่างจริงจังและแจ้งความดำเนินคดี
แล้ว ๕๐๐ ราย โดยพฤติกรรมของกลุ่มมิฉฉาซีพจะนำรูปตราสัญลักษณ์ ขบ. มาใส่ในรูปโปรไฟล์
หรือนำรูปภาพของผู้ที่ได้รับใบขับขี่มาแอบอ้างเพื่อสร้างความน่าเชื่อถือ โดยจะโฆษณาหลอกลวงว่าสามารถ
ออกใบขับขี่โดยไม่ต้องเดินทางไปสำนักงานขนส่ง รวมทั้งยังแอบอ้างว่าสามารถอบรมต่ออายุใบขับขี่แทนได้
อีกด้วย โดยมีการเรียกเก็บค่าใช้จ่ายแพงกว่าอัตราที่กฎหมายกำหนดเป็นจำนวนมากหรือหลักหลายพันบาท
เมื่อผู้เสียหายโอนเงินไปแล้วจะเรียกร้องให้โอนเงินเพิ่มอีกและเจียบหาย ไม่สามารถตามคืนได้หรือจะได้รับ
ใบขับขี่ปลอม ดังนั้น ขบ. ขออย่าประชาชนว่าอย่าหลงเชื่อหรือทำธุรกรรมกับเพจเหล่านี้เด็ดขาด จะทำให้
สูญเสียทรัพย์สินและเอกสารส่วนบุคคล และเสี่ยงได้รับใบขับขี่ปลอม ผู้หลงเชื่อจะมีความผิดฐานปลอมแปลง
หรือใช้เอกสารราชการปลอมตามประมวลกฎหมายอาญา มีโทษถึงขั้นจำคุกตั้งแต่ ๖ เดือน - ๕ ปี และปรับ
ตั้งแต่ ๑๐,๐๐๐ - ๑๐๐,๐๐๐ บาท สำหรับบุคคลที่แอบอ้างว่าสามารถอบรมต่ออายุใบขับขี่แทนได้ก็เข้าข่าย
เป็นการช่วยเหลือหรือให้ความสะดวกในการที่ผู้อื่นกระทำความผิดก่อนหรือขณะกระทำความผิดซึ่งจะมี
ความผิดฐานเป็นผู้สนับสนุนการกระทำความผิดฐานปลอมแปลงหรือใช้เอกสารราชการปลอมตามประมวล
กฎหมายอาญา ต้องระวางโทษสองในสามส่วนของโทษที่กำหนดไว้สำหรับความผิดที่สนับสนุนนั้น นอกจากนี้
บุคคลที่จัดทำเพจเฟซบุ๊กปลอมรับทำและรับอบรมต่อใบขับขี่ปลอม ซึ่งถือเป็นการนำข้อมูลอันเป็นเท็จเข้าสู่
ระบบคอมพิวเตอร์ โดยประการที่น่าจะเกิดความเสียหายแก่ประชาชนก็จะมีผิดตามพระราชบัญญัติว่า
ด้วยการกระทำความผิดเกี่ยวกับคอมพิวเตอร์ พ.ศ. ๒๕๕๐ ต้องระวางโทษจำคุกไม่เกิน ๕ ปีหรือปรับไม่เกิน
๑๐๐,๐๐๐ บาท หรือทั้งจำทั้งปรับ

รองอธิบดีกรมการขนส่งทางบก กล่าวเพิ่มเติมว่า สำหรับการขอรับใบขับขี่ทุกชนิดมีมาตรฐานเดียวกันทั่วประเทศ ผู้ที่ต้องการขอรับใบขับขี่สามารถดำเนินการตั้งแต่การตรวจสอบเอกสาร การทดสอบสมรรถภาพร่างกาย การอบรม การทดสอบข้อเขียน การทดสอบขับรถ ได้ที่สำนักงานขนส่งหรือโรงเรียนสอนขับรถที่รับรองโดย ขบ. แต่การถ่ายรูปเพื่อออกใบอนุญาตขับรถจะต้องมาดำเนินการที่สำนักงานขนส่งเท่านั้น สำหรับผู้ที่ต้องการขอรับใบขับขี่ใหม่สามารถจองคิวล่วงหน้าผ่านแอปพลิเคชัน DLT Smart Queue ซึ่งสามารถเลือกสำนักงานขนส่ง วันและเวลาที่สะดวกได้ด้วยตนเอง ซึ่งอัตราค่าธรรมเนียมตามกฎหมายกำหนด (รวมค่าคำขอ) ใบขับขี่รถยนต์ส่วนบุคคลชั่วคราว ๒๐๕ บาท ใบขับขี่รถจักรยานยนต์ส่วนบุคคลชั่วคราว ๑๐๕ บาท ในส่วนการต่ออายุใบขับขี่สามารถเข้ารับบริการได้โดยไม่ต้องจองคิวล่วงหน้า (walk in) และไม่จำกัดคิวการให้บริการที่สำนักงาน อัตราค่าธรรมเนียมในการต่ออายุใบขับขี่รถยนต์ส่วนบุคคล ๕๐๕ บาท ใบขับขี่รถจักรยานยนต์ส่วนบุคคล ๒๕๕ บาท ทั้งนี้ หากประชาชนท่านใดพบเพจเฟซบุ๊กปลอมขอให้กดรายงานบัญชีหรือเพจเฟซบุ๊ก (report) หรือสามารถแจ้งเบาะแสมายัง ขบ. ได้โดยตรง หรือโทรสายด่วน ๑๕๘๔ ตลอด ๒๔ ชั่วโมง



เตือน!!! ประชาชนระวังเพจ มิจฉาชีพหลอกทำใบขับขี่ปลอมทางออนไลน์



เผยดำเนินการติดตามแจ้งความดำเนินคดี
กับเพจมิจฉาชีพไปแล้ว **จำนวน 500 ราย**

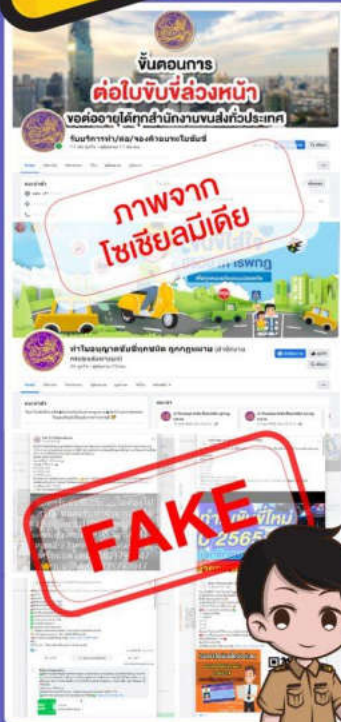

อย่าหลงเชื่อหรือทำธุรกรรม กับเพจเหล่านี้เด็ดขาด
จะทำให้สูญเสียทรัพย์สินและเอกสารส่วนบุคคลและเสี่ยง
ได้รับใบขับขี่ปลอม

ซึ่งผู้หลงเชื่อจะมีความผิดฐานปลอมแปลงหรือใช้เอกสาร
ราชการปลอมตามประมวลกฎหมายอาญา มีโทษถึงขั้นจำคุก
ตั้งแต่ 6 เดือน - 5 ปี และปรับตั้งแต่ 10,000 - 100,000 บาท

บุคคลที่จัดทำเพจเฟซบุ๊กปลอมรับทำและรับอบรม
ต่ออายุใบขับขี่ปลอม ซึ่งถือเป็นการนำข้อมูลอันเป็นเท็จ
เข้าสู่ระบบคอมพิวเตอร์

โดยประการที่น่าจะเกิดความเสียหายแก่ประชาชนก็จะมี**ความผิด**
ตามพระราชบัญญัติว่าด้วยการกระทำความผิดเกี่ยวกับ
คอมพิวเตอร์พ.ศ. 2550 ต้องระวางโทษจำคุกไม่เกิน 5 ปี
หรือปรับไม่เกิน 100,000 บาท หรือทั้งจำทั้งปรับ

หากประชาชนท่านใดพบเพจเฟซบุ๊กปลอมขอให้กรายงานบัญชีหรือ
เพจเฟซบุ๊ก(report) หรือสามารถแจ้งเบาะแสมายังกรมการขนส่งทางบกได้โดยตรง
หรือโทรสายด่วน 1584 ตลอด 24 ชั่วโมง



ข้อมูลข่าวสารเพื่อสร้างการรับรู้สู่ชุมชน
ครั้งที่ ๓๔ / ๒๕๖๖ วันที่ ๑๐ ตุลาคม ๒๕๖๖

กระทรวง : กระทรวงพลังงาน

กรม / หน่วยงาน : กระทรวงพลังงาน

หน่วยงานเจ้าของเรื่อง : กระทรวงพลังงาน

ช่องทางการติดต่อ : กระทรวงพลังงาน โทร. ๐-๒๑๔๐-๖๐๐๐

๑) หัวข้อเรื่อง : ๕ วิธี ดูแลบ้าน SAVE ค่าไฟ สบายกระเป๋า

๒) ข้อความสำหรับใช้ประชาสัมพันธ์

เรื่อง ๕ วิธี ดูแลบ้าน SAVE ค่าไฟ สบายกระเป๋า

กระทรวงพลังงาน ขอเป็นส่วนหนึ่งในการบอกต่อเทคนิคในการดูแลบ้านเพื่อช่วยประหยัดค่าไฟลงได้ เพียงปรับแนวคิดเล็กน้อย เปลี่ยนพฤติกรรมสักหน่อย ก็ช่วยประหยัดค่าใช้จ่ายได้ทั้งในระยะสั้นและระยะยาวได้เลยทีเดียว ดังนี้

๑. ถอดปลั๊กเป็นนิสัย ปิดไฟทุกครั้ง : วิธีนี้ช่วยประหยัดค่าไฟได้ แถมยังป้องกันอันตรายจากไฟฟ้าที่อาจจะลัดวงจรได้ และมีข้อดีอีกอย่างคือฝึกให้เป็นคนรอบคอบ แคปิดสวิตช์หรือถอดปลั๊กก็ช่วยได้เยอะเหมือนกัน

๒. แอปพลิเคชันควบคุมการใช้ไฟฟ้าในบ้าน : ปรับเปลี่ยนอุปกรณ์ให้สามารถตั้งเวลาเปิด-ปิดเครื่องใช้ไฟฟ้าหรือสั่งการผ่านแอปพลิเคชันได้ นอกจากจะสั่งการได้ แล้วยังสามารถตรวจสอบสถานะได้อีกด้วย

๓. เปลี่ยนใช้หลอด LED แทนหลอดไฟแบบเก่า : เพราะหลอด LED กินไฟน้อยกว่า ทำให้ประหยัดค่าไฟ

๔. ซักผ้า / ล้างจาน ในปริมาณที่เหมาะสม : ช่วยประหยัดไฟ, น้ำ และทรัพยากรอื่น ๆ ได้มากกว่าทำครั้งละนิดละหน่อย

๕. ปรับอุณหภูมิเครื่องปรับอากาศที่ ๒๕ องศาเซลเซียส : เป็นอุณหภูมิที่เย็นพอเหมาะสำหรับอากาศบ้านเรา และช่วยประหยัดค่าไฟได้ดี หากอุณหภูมิภายนอกไม่ร้อนมากเกินไปอาจปรับอุณหภูมิขึ้นอีก ๒-๓ องศา และเปิดพัดลมช่วย ก็จะลดค่าไฟฟ้าลงได้อีก

ทั้งนี้ สามารถสอบถามรายละเอียดเพิ่มเติมได้ที่ กระทรวงพลังงาน โทร. ๐ -๒๑๔๐-๖๐๐๐

5 วิธี ดูแลบ้าน SAVE ค่าไฟ สบายกระเป๋า

แอปพลิเคชัน
ควบคุม
การใช้ไฟฟ้า
ในบ้าน



ปรับอุณหภูมิ
เครื่องปรับอากาศที่
25 องศาเซลเซียส



ถอดปลั๊กเป็นนิสัย
ปิดไฟทุกครั้ง



ซักผ้า / ล้างจาน
ในปริมาณที่เหมาะสม



เปลี่ยนใช้หลอด LED
แทนหลอดไฟแบบเก่า



ข้อมูลข่าวสารเพื่อสร้างการรับรู้สู่ชุมชน
ครั้งที่ ๓๔/ ๒๕๖๖ วันที่ ๑๐ ตุลาคม ๒๕๖๖

กระทรวง : กระทรวงมหาดไทย

กรม / หน่วยงาน : สำนักงานปลัดกระทรวงมหาดไทย

หน่วยงานเจ้าของเรื่อง : กองสารนิเทศ สำนักงานปลัดกระทรวงมหาดไทยช่องทางการติดต่อ : กองสารนิเทศ
สำนักงานปลัดกระทรวงมหาดไทย โทรศัพท์ : ๐-๒๒๒๒-๔๑๓๑

๑) หัวข้อเรื่อง : วันดินโลก (World Soil Day) ลดการสูญเสียไนโตรเจน ได้อย่างไร

๒) ข้อความสำหรับใช้ประชาสัมพันธ์

เรื่อง วันดินโลก (World Soil Day) ลดการสูญเสียไนโตรเจน ได้อย่างไร

กระทรวงมหาดไทย มีสาระน่ารู้เกี่ยวกับดินทำอย่างไรจึงจะช่วยลดการสูญเสียไนโตรเจน โดยกลุ่มงานวิจัยและพัฒนารูปแบบคำแนะนำการใช้ปุ๋ย กลุ่มวิจัยปฐพีวิทยา กองวิจัยพัฒนาปัจจัยการผลิตทางการเกษตร กรมวิชาการเกษตร ดังนี้

๑. ลดการสูญเสียจากการชะล้าง

- X : ไม่ควรใส่ปุ๋ยในช่วงที่มีฝนตกหนัก หรือคาดว่าจะมีฝนตก
- ✓ : ใช้ปุ๋ยอินทรีย์หรือปุ๋ยไนโตรเจนในรูปแอมโมเนียม

๒. ลดการระเหย

- X : ไม่ใส่ปุ๋ย ในวันที่อากาศร้อนจัด
- ✓ : ใส่ปุ๋ยแล้วควรพรวนดินกลบ

๓. ลดการสูญเสียในสภาพน้ำขัง

- X : อย่าใส่ปุ๋ยไนโตรเจน ในรูปไนเตรท
- ✓ : ใส่ปุ๋ยไนโตรเจน เมื่อดินมีความชื้นพอเหมาะ

๔. ลดการสูญเสียจากการเก็บเกี่ยว

- X : โถกกลบเศษซากพืช
- ✓ : เศษซากพืชในพื้นที่มาทำเป็นปุ๋ยหมัก

ทั้งนี้ สามารถสอบถามรายละเอียดเพิ่มเติมได้ที่ กรมวิชาการเกษตร โทร. ๐-๒๕๗๙-๗๕๑๔



ลดการสูญเสีย ไนโตรเจน ได้อย่างไร ?

กลุ่มงานวิจัยและพัฒนารูปแบบคำแนะนำการใช้ปุ๋ย
กลุ่มวิจัยปฐพีวิทยา กองวิจัยพัฒนาปัจจัยการผลิตทางการเกษตร
กรมวิชาการเกษตร โทร. 0 2579 7514



ลดการสูญเสีย ไนโตรเจน ได้อย่างไร ?

1

ลดการสูญเสียจากการชะล้าง



ไม่ควรใส่ปุ๋ยในช่วง
ที่มีฝนตกหนัก
หรือคาดว่าจะมีฝนตก



ใช้ปุ๋ยอินทรีย์
หรือปุ๋ยไนโตรเจน
ในรูปแบบอมโมเนียม

ลดการสูญเสีย ไนโตรเจน ได้อย่างไร ?

2

ลดการระเหย



ไม่ใส่ปุ๋ย
ในวันที่อากาศร้อนจัด

ใส่ปุ๋ยแล้ว
ควรพรวนดินกลบ



ลดการสูญเสีย ไนโตรเจน ได้อย่างไร ?

3

ลดการสูญเสียในสภาพน้ำขัง



อย่าใส่ปุ๋ยไนโตรเจน
ในรูปของตะกอน



ใส่ปุ๋ยไนโตรเจน
เมื่อดินมีความชื้นพอเหมาะ



ลดการสูญเสีย ไนโตรเจน ได้อย่างไร ?

4

ลดการสูญเสียจากการเก็บเกี่ยว



ไถกลบเศษซากพืช



หว่านเศษซากพืชในไร่ที่
มาทำปุ๋ยหมัก

ข้อมูลข่าวสารเพื่อสร้างการรับรู้สู่ชุมชน
ครั้งที่ ๓๔ / ๒๕๖๖ วันที่ ๑๐ ตุลาคม ๒๕๖๖

กระทรวง : กระทรวงมหาดไทย

กรม / หน่วยงาน : กรมป้องกันและบรรเทาสาธารณภัย

หน่วยงานเจ้าของเรื่อง : กรมป้องกันและบรรเทาสาธารณภัย

ช่องทางการติดต่อ : กรมป้องกันและบรรเทาสาธารณภัย โทร. สายด่วนนิรภัย ๑๙๙๔

๑) หัวข้อเรื่อง : การปฏิบัติตนเมื่อน้ำท่วมบ้าน

๒) ข้อความสำหรับใช้ประชาสัมพันธ์

เรื่อง การปฏิบัติตนเมื่อน้ำท่วมบ้าน

กรมป้องกันและบรรเทาสาธารณภัย มีข้อเสนอแนะการปฏิบัติตนเมื่อน้ำท่วมบ้าน ดังนี้

➤ **ขนย้ายสิ่งของและเครื่องใช้ชั้นที่สูง** : ย้ายที่เครื่องใช้ไฟฟ้า และสิ่งของให้พ้นจากระดับน้ำท่วม รวมถึงอพยพสัตว์เลี้ยง และเคลื่อนย้ายยานพาหนะไปอยู่ในพื้นที่ปลอดภัย

➤ **ตัดกระแสไฟฟ้าโดยปิดสวิตช์ไฟ และสับคัตเอาต์** : ห้ามสัมผัสเครื่องใช้ไฟฟ้า ขณะที่ร่างกายเปียกชื้น หรือยืนอยู่บนที่ชื้นแฉะ เพื่อลดความเสี่ยงต่อการถูกไฟฟ้าดูด

ทั้งนี้ สามารถสอบถามรายละเอียดข้อมูลเพิ่มเติมได้ที่ โทร. สายด่วนนิรภัย ๑๙๙๔

การปฏิบัติตน เมื่อน้ำท่วมบ้าน



ขนย้ายสิ่งของ และเครื่องใช้ชั้นที่สูง

ย้ายที่เครื่องใช้ไฟฟ้า และสิ่งของ
ให้พ้นจากระดับน้ำท่วม รวมถึง
อพยพสัตว์เลี้ยง และเคลื่อนย้าย
ยานพาหนะไปอยู่ในพื้นที่ปลอดภัย

ตัดกระแสไฟฟ้า

โดยปิดสวิตช์ไฟ และสับคัตเอาท์

ห้ามสัมผัสเครื่องใช้ไฟฟ้า ขณะที่ร่างกาย
เปียกชื้น หรือยืนอยู่บนที่ชื้นแฉะ เพื่อลด
ความเสี่ยงต่อการถูกไฟฟ้าดูด

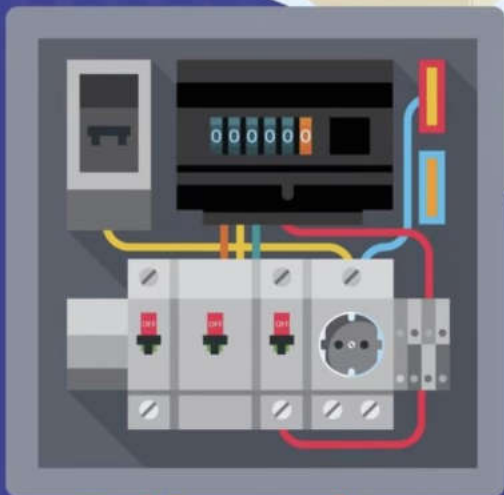

สายด่วนนิรภัย
1784



LINE @1784DDPM

กรมป้องกันและบรรเทาสาธารณภัย DDPM
@DDPMNews www.disaster.go.th



กรมป้องกันและบรรเทาสาธารณภัย
กระทรวงมหาดไทย

ข้อมูลข่าวสารเพื่อสร้างการรับรู้สู่ชุมชน
ครั้งที่ ๓๔ / ๒๕๖๖ วันที่ ๑๐ ตุลาคม ๒๕๖๖

กระทรวง : กระทรวงยุติธรรม

กรม / หน่วยงาน : สำนักงานปลัดกระทรวงยุติธรรม

หน่วยงานเจ้าของเรื่อง : กองกลาง สำนักงานปลัดกระทรวงยุติธรรม

ช่องทางการติดต่อ : กลุ่มงานประชาสัมพันธ์ กองกลาง สำนักงานปลัดกระทรวงยุติธรรม โทร ๐๖ ๑๙๙๓ ๙๕๒๕

๑) หัวข้อเรื่อง : ปลอมเฟซบุ๊กคนดัง อ้างยืมเงิน - หวังยอดไลค์ เสียคุก

๒) ข้อความสำหรับใช้ประชาสัมพันธ์

เรื่อง ปลอมเฟซบุ๊กคนดัง อ้างยืมเงิน - หวังยอดไลค์ เสียคุก

การแอบอ้างเป็นบุคคลอื่น เพื่อหวังยืมเงิน หรือสร้างคอนเทนต์ปลอม มีความผิดตามกฎหมายดังนี้

- ฉ้อโกงโดยแสดงตนเป็นคนอื่น ต้องระวางโทษจำคุกไม่เกิน ๕ ปี หรือปรับไม่เกิน ๑๐๐,๐๐๐ บาท หรือทั้งจำทั้งปรับ (ประมวลกฎหมายอาญา มาตรา ๓๔๒)

- ฉ้อโกงประชาชนโดยแสดงตนเป็นคนอื่น ต้องระวางโทษจำคุกตั้งแต่ ๖ เดือน ถึง ๗ ปี และปรับตั้งแต่ ๑๐,๐๐๐ - ๑๔๐,๐๐๐ บาท (ประมวลกฎหมายอาญา มาตรา ๓๔๓ วรรคสอง)

- นำเข้าสู่ระบบคอมพิวเตอร์ซึ่งข้อมูลคอมพิวเตอร์อันเป็นเท็จ โดยประการที่น่าจะเกิดความเสียหายต่อการรักษาความมั่นคงปลอดภัยของประเทศ ความปลอดภัยสาธารณะ ความมั่นคง ในทางเศรษฐกิจของประเทศ หรือโครงสร้างพื้นฐานอันเป็นประโยชน์สาธารณะของประเทศ หรือก่อให้เกิดความตื่นตระหนกแก่ประชาชนมีโทษจำคุกไม่เกิน ๕ ปี หรือปรับไม่เกิน ๑๐๐,๐๐๐ บาท หรือทั้งจำทั้งปรับ (พระราชบัญญัติว่าด้วยการกระทำความผิดเกี่ยวกับคอมพิวเตอร์ (ฉบับที่ ๒) พ.ศ. ๒๕๖๐)

หากประชาชนท่านใดพบเห็นบุคคลหรือบัญชีสื่อสังคมออนไลน์ใด แอบอ้างเป็นบุคคลอื่น เพื่อขอยืมเงินหรือหลอกหลวงเพื่อเอาทรัพย์สิน สามารถแจ้งเบาะแสได้ที่ สายด่วน ๑๙๑ หรือ สายด่วนสำนักงานตำรวจแห่งชาติ ๑๕๙๙ ตลอด ๒๔ ชั่วโมง

ข้อมูลจาก : ประมวลกฎหมายอาญา มาตรา ๓๔๒ มาตรา ๓๔๓ พระราชบัญญัติ ว่าด้วยการกระทำความผิดเกี่ยวกับคอมพิวเตอร์ (ฉบับที่ ๒) พ.ศ. ๒๕๖๐ มาตรา ๑๔

ทั้งนี้ ประชาชนทั่วไปสามารถขอรับคำปรึกษาด้านกฎหมาย บริการด้านงานยุติธรรมต่าง ๆ หรือสอบถามข้อมูลเพิ่มเติมได้ที่

๑. สายด่วนยุติธรรม ๑๑๑๑ กด ๗๗ ฟรีตลอด ๒๔ ชั่วโมง

๒. จดหมาย : ตู้ไปรษณีย์ ๓ หลักสี่ กทม. ๑๐๒๑๐

๓. เว็บไซต์ : <https://www.moj.go.th/> และระบบให้บริการประชาชน <http://mind.moj.go.th>

๔. อีเมลล์ : complainingcenter@moj.go.th

๕. แอปพลิเคชันไลน์ Lind id : Sv๑๐๐๗

๖. เฟสบุ๊ก : ศูนย์บริการร่วมกระทรวงยุติธรรม และกระทรวงยุติธรรม Ministry Of Justice, Thailand

๗. แอปพลิเคชัน Justice Care : บริการรับเรื่องยุติธรรมสร้างสุข

๘. สำนักงานยุติธรรมจังหวัดทั่วประเทศ

๙. กองทุนยุติธรรม โทร ๐๖๓-๒๖๙๓๐๕๖ หรือ Facebook: กองทุนยุติธรรม กระทรวงยุติธรรม

ปลอมเฟซบุ๊กคนดัง อ้างยืมเงิน-หวังยอดไลค์ สายจอก

การแอบอ้างเป็นบุคคลอื่น เพื่อหวังยืมเงิน หรือสร้างคอนเทนต์ปลอม มีความผิดตามกฎหมาย



- ฉ้อโกงโดยแสดงตนเป็นคนอื่น
ต้องระวางโทษจำคุกไม่เกิน 5 ปี
หรือปรับไม่เกิน 100,000 บาท
หรือทั้งจำทั้งปรับ

(ประมวลกฎหมายอาญา)
มาตรา 342



- ฉ้อโกงประชาชนโดยแสดงตน
เป็นคนอื่น ต้องระวางโทษจำคุก
ตั้งแต่ 6 เดือน ถึง 7 ปี และปรับ
ตั้งแต่ 10,000 - 140,000 บาท

(ประมวลกฎหมายอาญา)
มาตรา 343 วรรคสอง



- นำเข้าสู่ระบบคอมพิวเตอร์ซึ่งข้อมูลคอมพิวเตอร์อันเป็นเท็จ โดยประการที่น่าจะเกิดความเสียหาย
ต่อการรักษาความมั่นคงปลอดภัยของประเทศ ความปลอดภัยสาธารณะ ความมั่นคง ในทางเศรษฐกิจ
ของประเทศหรือโครงสร้างพื้นฐานอันเป็นประโยชน์สาธารณะของประเทศหรือก่อให้เกิดความตื่นตระหนก
แก่ประชาชน มีโทษจำคุกไม่เกิน 5 ปี หรือปรับไม่เกิน 100,000 บาทหรือทั้งจำทั้งปรับ
(พระราชบัญญัติ ว่าด้วยการกระทำความผิดเกี่ยวกับคอมพิวเตอร์ (ฉบับที่ 2) พ.ศ. 2560)

หากประชาชนท่านใดพบเห็นบุคคลหรือบัญชีสื่อสังคมออนไลน์ใด แอบอ้างเป็นบุคคลอื่น
เพื่อขอยืมเงินหรือหลอกลวงเพื่อเอาทรัพย์สิน สามารถแจ้งเบาะแสไปได้ที่
สายด่วน 191 หรือ สายด่วนสำนักงานตำรวจแห่งชาติ 1599 ตลอด 24 ชั่วโมง

ประมวลกฎหมายอาญา มาตรา 342 มาตรา 343
พระราชบัญญัติ ว่าด้วยการกระทำความผิดเกี่ยวกับคอมพิวเตอร์ (ฉบับที่ 2) พ.ศ. 2560 มาตรา 14

จัดทำโดย : กลุ่มงานประชาสัมพันธ์ กองกลาง สำนักงานปลัดกระทรวงยุติธรรม



กฎหมาย
น่ารู้



ns-กรงยุติธรรม @PR_MOJ

ข้อมูลข่าวสารเพื่อสร้างการรับรู้สู่ชุมชน
ครั้งที่ ๓๔ / ๒๕๖๖ วันที่ ๑๐ ตุลาคม ๒๕๖๖

กระทรวง : กระทรวงสาธารณสุข

กรม / หน่วยงาน : กระทรวงสาธารณสุข

หน่วยงานเจ้าของเรื่อง : กรมการแพทย์แผนไทยและการแพทย์ทางเลือก

ช่องทางการติดต่อ : กรมการแพทย์แผนไทยและการแพทย์ทางเลือก โทร. ๐-๒๑๔๙-๕๖๗๘

๑) หัวข้อเรื่อง : กรมการแพทย์แผนไทยฯ แนะนำ ๓ วิธีไทย เพื่อสุขภาพใจที่แข็งแรง

๒) ข้อความสำหรับใช้ประชาสัมพันธ์

เรื่อง กรมการแพทย์แผนไทยฯ แนะนำ ๓ วิธีไทย เพื่อสุขภาพใจที่แข็งแรง

กรมการแพทย์แผนไทยและการแพทย์ทางเลือก แนะนำ ๓ วิธีไทย อาหารไทย ยาไทย ออกกำลังกายวิถีไทย ดูแลสุขภาพช่วยป้องกันการเกิดโรคหัวใจและหลอดเลือด เนื่องในวันหัวใจโลก

นายแพทย์ขวัญชัย วิศิษฐานนท์ รองอธิบดีกรมการแพทย์แผนไทยและการแพทย์ทางเลือก กล่าวว่า วันที่ ๒๙ กันยายน ของทุกปี เป็น วันหัวใจโลก (World Heart Day) เพื่อให้ผู้คนได้ตระหนักถึงความสำคัญ และอันตรายของโรคหัวใจและหลอดเลือด ซึ่งทั่วโลกให้ความสำคัญกับการส่งเสริมการป้องกันการเกิดโรคหัวใจ ซึ่งถือว่าเป็นปัญหาสาธารณสุขระดับโลก โดยปัจจัยที่มีความสัมพันธ์กับการเกิดโรคหัวใจและหลอดเลือด ได้แก่ อายุ เพศ ประวัติครอบครัว ความดันโลหิต ระดับน้ำตาลในเลือด ภาวะอ้วน และระดับไขมันในเลือดซึ่งจะทำให้ผนังของหลอดเลือดไม่ยืดหยุ่น เกิดการอุดตัน ตีบ และ แตกได้ อีกทั้งยังนำมาสู่การเกิดโรคหัวใจและหลอดเลือด และ โรคไม่ติดต่อเรื้อรังอื่นๆ

กรมการแพทย์แผนไทยและการแพทย์ทางเลือกจึงแนะนำศาสตร์การแพทย์แผนไทย ๓ วิธีไทยในการดูแลสุขภาพหัวใจ อย่างแรกที่ใกล้ตัวคืออาหารไทยที่ใช้สมุนไพรในครัวที่มีสรรพคุณลดไขมัน ซึ่งอยู่ในกลุ่มสมุนไพรที่เป็นส่วนประกอบหลักในน้ำพริก และเครื่องแกงของอาหารไทย ได้แก่ กระเทียม ข่า ตะไคร้ หอมแดง กระชาย พริกไทย ขมิ้น และขิง เนื่องจากสมุนไพรกลุ่มนี้มีสารสำคัญกลุ่มน้ำมันหอมระเหย ซึ่งมีฤทธิ์ต้านอนุมูลอิสระช่วยย่อยอาหารแก้อาการท้องอืด ท้องเฟ้อ เพิ่มการเผาผลาญพลังงาน ช่วยควบคุมไขมัน และน้ำตาลในเลือด ช่วยเสริมการป้องกันการเกิดโรคหัวใจและหลอดเลือด โดยสามารถนำมาประกอบอาหารได้หลากหลาย เช่น แกงส้ม แกงไตปลา แกงป่า แกงเลียง ปลานึ่งมะนาว ไก่ต้มขมิ้น น้ำพริกขิง น้ำพริกขี้ก้าน้ำพริกปลาทู พริกผัดเคียง และสลัดเคียงอาหารประเภทไขมัน เช่น ของทอด กะทิ ยาไทย ยาตรีผลาที่ซึ่งประกอบด้วย ลูกสมอไทย ลูกสมอพิเภก และ ลูกมะขามป้อมนั้น มีฤทธิ์ต้านอนุมูลอิสระ ช่วยกระตุ้นภูมิคุ้มกันของร่างกาย และสามารถช่วยลดไขมันในเลือด ซึ่งเป็นสาเหตุสำคัญของการเกิดโรคหัวใจ และยาหอมเทพจิตร มีสรรพคุณแก้อาการหน้ามืด ตาลาย บำรุงหัวใจ ปรับการทำงานของธาตุลม ซึ่งมีผลต่อการทำงานของธาตุไฟ และธาตุน้ำ ทำให้ระบบการไหลเวียนของเลือด จิตใจ อารมณ์ความรู้สึกดีขึ้น ออกกำลังกายวิถีไทย ด้วยฤๅษีดัดตน ซึ่งเป็นท่าการบริหารร่างกายทำให้ร่างกายตื่นตัว ช่วยให้เลือดลมไหลเวียนได้สะดวก และนอกจากจะได้ความแข็งแรงจากการฝึกปฏิบัติทางร่างกายยังเป็นการฝึกลมหายใจร่วมกับการทำสมาธิ ช่วยทำให้จิตใจผ่อนคลายนับเป็นการออกกำลังกายที่สามารถทำได้ในทุกอิริยาบถของคนไทย โดยสามารถฝึกได้จากช่องทางยูทูบของกรมการแพทย์แผนไทยและการแพทย์ทางเลือก

นายแพทย์ขวัญชัย กล่าวในตอนท้ายว่า หลักสำคัญในการลดความเสี่ยงการเกิดโรคหัวใจและหลอดเลือด คือ การควบคุมอาหาร ลดอาหารรสหวาน มัน เค็ม ควรออกกำลังกายอย่างสม่ำเสมอและเหมาะสมกับร่างกายของตนเอง ควบคุมอารมณ์ให้แจ่มใสไม่เครียด นอนหลับพักผ่อนให้เพียงพอ ไม่สูบบุหรี่ และดื่มสุรา พร้อมทั้งตรวจสุขภาพเป็นประจำ หากมีข้อสงสัยเกี่ยวกับการแพทย์แผนไทย หรือการใช้ยาสมุนไพร สามารถขอคำปรึกษาจากแพทย์แผนไทย ในสถานบริการสาธารณสุขของรัฐทั่วประเทศ หรือติดต่อโดยตรงที่ กรมการแพทย์แผนไทยและการแพทย์ทางเลือก หมายเลขโทรศัพท์ ๐ ๒๑๔๙ ๕๖๗๘ หรือช่องทางออนไลน์ที่เฟซบุ๊ก <https://www.facebook.com/dtam.moph> และ ไลน์แอดกรมการแพทย์แผนไทยและการแพทย์ทางเลือก line@DTAM



กรมการแพทย์แผนไทยและการแพทย์ทางเลือก
Department of Thai and Alternative Medicine

3 วิถีไทย เพื่อสุขภาพ ที่แข็งแรง ใจ



วันหัวใจโลก
WORLD HEART DAY 29 ก.ย.
สงกรานต์

อาหารไทย

สมุนไพรในครัวเรือน เป็นส่วนประกอบหลัก ในน้ำพริก และเครื่องแกง ของอาหารไทย

ช่วยต้านอนุมูลอิสระ ช่วยย่อยอาหาร แก้อาการท้องอืดท้องเฟ้อ เพิ่มการเผาผลาญ ควบคุมไขมันและน้ำตาลในเลือด ป้องกันการเกิดโรคหัวใจและหลอดเลือด

เช่น แกงส้ม แกงไตปลา แกงป่า แกงเลียง ปลาช่อนมะนาว ไก่ต้มขมิ้น น้ำพริกขิง น้ำพริกขี้กา น้ำพริกปลาทู พร้อมผักเคียง

สมุนไพรที่เป็นส่วนประกอบอาหารไทย

กระเทียม

มะนาว

มะนาว

ขมิ้น

ขมิ้น

ขมิ้น

ขมิ้น

ขมิ้น

ขมิ้น

ยาไทย

ชาตรีพลา

ประกอบด้วย ลูกสมอไทย ลูกสมอพิทก และลูกมะขามป้อมนั้น

มีฤทธิ์ต้านอนุมูลอิสระ ช่วยกระตุ้นภูมิคุ้มกันของร่างกาย และสามารถช่วยลดไขมันในเลือด ซึ่งเป็นสาเหตุสำคัญของโรคหัวใจ





ชาหอมเทพจิตร

แก้อาการหน้ามืด ตาลาย บำรุงหัวใจปรับการทำงานของธาตุลม ซึ่งมีผลต่อการทำงานของธาตุไฟและธาตุน้ำ ทำให้ระบบการไหลเวียนของเลือด ใจดี อารมณ์ความรู้สึกดีขึ้น



ออกกำลังกาย

ท่ายืดต้น

เป็นท่ากายบริหารร่างกายทำให้ร่างกายตื่นตัว ช่วยยืดเส้นลดเมโทลเวียนได้ดีสะดวก ทำให้ร่างกายแข็งแรง และเป็นการฝึกลมหายใจ ร่วมกับการทำสมาธิ ช่วยทำให้จิตใจผ่อนคลาย





คลิกเพื่อดูคลิปวิดีโอ

 www.dtam.moph.go.th
 Call Center 02 991 7907



 กรมการแพทย์แผนไทยและการแพทย์ทางเลือก
 @DTAM

นิตยสารสุขภาพไทย
กลุ่มงานสื่อสร้างสรรค์

ข้อมูลข่าวสารเพื่อสร้างการรับรู้สู่ชุมชน
ครั้งที่ ๓๔ / ๒๕๖๖ วันที่ ๑๐ ตุลาคม ๒๕๖๖

กระทรวง : กระทรวงสาธารณสุข

กรม / หน่วยงาน : กรมอนามัย

หน่วยงานเจ้าของเรื่อง : กรมอนามัย

ช่องทางการติดต่อ : กรมอนามัย โทร. สายด่วนกรมอนามัย ๑๔๗๖

๑) หัวข้อเรื่อง : ขวนเยาชนไทย สร้าง ๔ พฤติกรรม ลดเสี่ยง NCDs

๒) ข้อความสำหรับใช้ประชาสัมพันธ์

เรื่อง ขวนเยาชนไทย สร้าง ๔ พฤติกรรม ลดเสี่ยง NCDs

กรมอนามัย มีข้อเสนอแนะ เยาชนไทย สร้าง ๔ พฤติกรรม ลดเสี่ยง NCDs หรือ โรคไม่ติดต่อเรื้อรัง ดังนี้

๑. กินครบ ๕ หมู่ : กินหลากหลายในสัดส่วนปริมาณที่เหมาะสม

๒. มีกิจกรรมทางกาย : ระดับปานกลางถึงหนักหรือจนรู้สึกเหนื่อย อย่างน้อยวันละ ๖๐ นาทีทุกวัน (สะสมต่อเนื่อง ๑๐ นาทีขึ้นไป) เช่น เดินแอโรบิก วิ่ง ปั่นจักรยาน กระโดดเชือก กระโดดตบ ซิทอัพ

๓. ลดหวาน มัน เค็ม : หลีกเสี่ยง เนื้อสัตว์แปรรูป ควบคุมการซื้อขนมกรุบกรอบเครื่องดื่มรสหวานจัด น้ำอัดลม ชานมไข่มุก ดื่มน้ำสะอาด ๖ - ๘ แก้วต่อวัน

๔. การนอนหลับ : เยาชน อายุ ๖ - ๑๓ ปี ควรนอนหลับวันละ ๙ - ๑๑ ชั่วโมง และอายุ ๑๔ - ๑๗ ปี ควรนอนหลับ วันละ ๘ - ๑๐ ชั่วโมง จะทำให้เด็ก และเยาชนมีสุขภาพร่างกายที่แข็งแรงสูงสมส่วน

ทั้งนี้ สามารถสอบถามข้อมูลเพิ่มเติมได้ที่ โทร. สายด่วนกรมอนามัย ๑๔๗๖



เยาวชนไทย สร้าง 4 พฤติกรรม ลดเสี่ยง NCDs

4 พฤติกรรม ลดเสี่ยง

1 กินครบ 5 หมู่

กินหลากหลาย
ในสัดส่วนปริมาณ
ที่เหมาะสม



2 มีกิจกรรมทางกาย

ระดับปานกลางถึงหนัก
หรือจนรู้สึกเหนื่อย อย่างน้อย
วันละ 60 นาที ทุกวัน
(สะสมต่อเนื่อง 10 นาทีขึ้นไป)
เช่น เต้นแอโรบิก วิ่ง ปั่นจักรยาน
กระโดดเชือก กระโดดตบ ซิทอัพ

3 ลดหวาน มัน เค็ม

หลีกเลี่ยง เนื้อสัตว์แปรรูป
ควบคุมการซื้อขนมกรุบกรอบ
เครื่องดื่มรสหวานจัด
น้ำอัดลม ซานมิโซะ
ดื่มน้ำสะอาด 6 – 8 แก้วต่อวัน



4 การนอนหลับ

เยาวชน อายุ 6-13 ปี
ควรนอนหลับ วันละ 9-11 ชั่วโมง
และอายุ 14-17 ปี
ควรนอนหลับ วันละ 8-10 ชั่วโมง
จะทำให้เด็ก และเยาวชน
มีสุขภาพร่างกาย
ที่แข็งแรง สูง สมส่วน



*** NCDs หมายถึง โรคไม่ติดต่อเรื้อรัง**

ข้อมูลความรู้โดย : กองกิจกรรมทางกายเพื่อสุขภาพ/
สำนักโภชนาการ
ออกแบบผลิตสื่อโดย : กองส่งเสริมความรู้และสื่อสารสุขภาพ
จัดทำเมื่อ : ตุลาคม 2566

สายด่วนกรมอนามัย



กรมอนามัยส่งเสริมสุขภาพคนไทยสู่สุขภาพดี

ติดตามสาระความรู้สุขภาพ ได้ที่
AnamaiMedia
สื่อมวลชนพิเศษกรมอนามัย





ข้อมูลข่าวสารเพื่อสร้างการรับรู้สู่ชุมชน ครั้งที่ ๓๓/ ๒๕๖๖

ลำดับ	เรื่อง	หน่วยงาน	เอกสารประกอบ
มาตรการด้านการสร้างความสามารถในการแข่งขัน			
๑.	คณะรัฐมนตรีขยายเวลาดลดอัตราภาษีมูลค่าเพิ่ม (VAT) เหลือ ๗% ออกไปถึงวันที่ ๓๐ กันยายน ๒๕๖๗	กระทรวงการคลัง	-
มาตรการด้านการพัฒนาและเสริมสร้างศักยภาพทรัพยากรมนุษย์			
๒.	๕ ข้อฝากไว้ให้คิด ระวังสำนึกก่อนลงทุนออนไลน์	สำนักนายกรัฐมนตรี	อินโฟกราฟิกส์ ๑ ชุด
๓.	กลับมาอีกครั้งกับทีลอสู เปิดฤดูท่องเที่ยวตั้งแต่เดือน ก.ย. ๖๖ และอีก ๑๐ น้ำตกน้ำทิพย์ มาตรฐานคุณภาพ แหล่งท่องเที่ยวจากกรมการท่องเที่ยว	กระทรวงการท่องเที่ยว และกีฬา	อินโฟกราฟิกส์ ๑ ชุด
๔.	วันดินโลก (World Soil Day) จะเกิดอะไรขึ้น หากใส่ปุ๋ย มากเกินไป	กระทรวงมหาดไทย	อินโฟกราฟิกส์ ๑ ชุด
๕.	กรมที่ดินมุ่งมั่นและยกระดับการบริการมุ่งสู่ “สังคมไร้เงินสด (Cashless Society)”	กระทรวงมหาดไทย	อินโฟกราฟิกส์ ๑ ชุด
๖.	PEA แนะนำการเตรียมพร้อมรับมือพายุฝน	กระทรวงมหาดไทย	อินโฟกราฟิกส์ ๑ ชุด
๗.	ถนนกำลังซ่อมแซม รถตกถนน ใครรับผิดชอบ	กระทรวงยุติธรรม	อินโฟกราฟิกส์ ๑ ชุด
๘.	ประกาศแล้ว ๑๐ สุดยอดชุมชนต้นแบบ “เที่ยวชุมชน ยลวิถี” ปี ๖๖ ใน ๑๐ จังหวัด	กระทรวงวัฒนธรรม	อินโฟกราฟิกส์ ๑ ชุด
๙.	กรมวิทยาศาสตร์การแพทย์ แนะนำวิธีกำจัดยุงและแมลงได้ง่าย ๆ ด้วยอุปกรณ์ในบ้าน	กระทรวงสาธารณสุข	อินโฟกราฟิกส์ ๑ ชุด
๑๐.	เตือนใช้หวัดใหญ่ (Influenza) ระบาดมากในช่วงฤดูฝน และฤดูหนาว	กระทรวงสาธารณสุข	อินโฟกราฟิกส์ ๑ ชุด

หมายเหตุ

- ข้อมูลดังกล่าวเป็นข้อมูลเพื่อสร้างการรับรู้ที่มาจากทุกกระทรวงตามบันทึกข้อตกลงความร่วมมือการบูรณาการเสริมสร้างการรับรู้สู่ชุมชน จังหวัดสามารถหาข้อมูลเพิ่มเติมหรือขยายความข้อมูลที่ใช้เฉพาะพื้นที่ได้ตามความถูกต้องและเหมาะสม
- ให้จังหวัดนำข้อมูลเพื่อสร้างการรับรู้ตามแนวทางที่กำหนด ตามหนังสือกระทรวงมหาดไทย ด่วนที่สุด ที่ มท ๐๒๐๖.๒/ว ๑๔๔๙ ลงวันที่ ๕ มีนาคม ๒๕๖๖ เรื่อง แนวทางการสร้างการรับรู้สู่ชุมชน
- จังหวัดสามารถดาวน์โหลดข้อมูลข่าวสารเพื่อสร้างการรับรู้สู่ชุมชนได้ที่ ช่องทางไลน์ (Line) กลุ่ม “ข้อมูลข่าวสารเพื่อสร้างการรับรู้” และเว็บไซต์กองสารนิเทศ สป. หัวข้อ “การสร้างการรับรู้สู่ชุมชน”

ข้อมูลข่าวสารเพื่อสร้างการรับรู้สู่ชุมชน
ครั้งที่ ๓๓/ ๒๕๖๖ วันที่ ๓ ตุลาคม ๒๕๖๖

กระทรวง : กระทรวงการคลัง

กรม / หน่วยงาน : กรมสรรพากร

หน่วยงานเจ้าของเรื่อง : กรมสรรพากร

ช่องทางการติดต่อ : กรมสรรพากร โทร. ๐ ๒๒๗๒ ๙๕๓๐

๑) หัวข้อเรื่อง : คณะรัฐมนตรีขยายเวลาดำตรากำหนดอัตราภาษีมูลค่าเพิ่ม (VAT) เหลือ ๗% ออกไปถึงวันที่ ๓๐ กันยายน ๒๕๖๗

๒) ข้อความสำหรับใช้ประชาสัมพันธ์

**เรื่อง คณะรัฐมนตรีขยายเวลาดำตรากำหนดอัตราภาษีมูลค่าเพิ่ม (VAT) เหลือ ๗%
ออกไปถึงวันที่ ๓๐ กันยายน ๒๕๖๗**

กรมสรรพากร แจ้งขยายเวลาดำตรากำหนดอัตราภาษีมูลค่าเพิ่ม (VAT) ดังนี้

ด้วยการขยายเวลาดำตรากำหนดอัตราภาษีมูลค่าเพิ่ม (VAT) จากร้อยละ ๑๐ (รวมภาษีท้องถิ่น) เหลือร้อยละ ๗ (รวมภาษีท้องถิ่น) จะสิ้นสุดลงในวันที่ ๓๐ กันยายน ๒๕๖๖ นั้น คณะรัฐมนตรีมีมติเมื่อวันที่ ๑๓ กันยายน ๒๕๖๖ เห็นชอบขยายระยะเวลาการลดอัตราภาษีมูลค่าเพิ่มเหลือร้อยละ ๗ (รวมภาษีท้องถิ่น) ออกไปอีก ๑ ปี สำหรับการขายสินค้า การให้บริการ หรือการนำเข้าทุกกรณี ตั้งแต่วันที่ ๑ ตุลาคม ๒๕๖๖ ถึงวันที่ ๓๐ กันยายน ๒๕๖๗ เพื่อสนับสนุนการฟื้นตัวของ การใช้จ่ายเพื่อการอุปโภคบริโภคและการลงทุนภาคเอกชนภายในประเทศ

ทั้งนี้ สามารถสอบถามรายละเอียดเพิ่มเติมได้ที่ กรมสรรพากร โทร. ๐ ๒๒๗๒ ๙๕๓๐

ข้อมูลข่าวสารเพื่อสร้างการรับรู้สู่ชุมชน
ครั้งที่ ๓๓/ ๒๕๖๖ วันที่ ๓ ตุลาคม ๒๕๖๖

กระทรวง : สำนักนายกรัฐมนตรี

กรม / หน่วยงาน : สำนักงานคณะกรรมการคุ้มครองผู้บริโภค

หน่วยงานเจ้าของเรื่อง : สำนักงานคณะกรรมการคุ้มครองผู้บริโภค

ช่องทางการติดต่อ : สำนักงานคณะกรรมการคุ้มครองผู้บริโภค โทร. ๑๑๖๖

๑) หัวข้อเรื่อง : ๕ ข้อฝากไว้ให้คิด ระวังสัณนิตก่อนลงทุนออนไลน์

๒) ข้อความสำหรับใช้ประชาสัมพันธ์

เรื่อง ๕ ข้อฝากไว้ให้คิด ระวังสัณนิตก่อนลงทุนออนไลน์

สำนักงานคณะกรรมการคุ้มครองผู้บริโภค เตือนระวังลงทุนออนไลน์ ดังนี้

๑. อย่าเชื่อแค่จากคนชวนเพราะเราอาจล้วนถูกหลอกเป็นทอดๆ ก็ได้
๒. เว็บไซต์ลงทุนมีมากมายอย่าลืมตรวจสอบให้แน่ใจก่อนลงทุน
๓. การลงทุนมีความเสี่ยงแปรผันตามผลตอบแทน ยิ่งผลตอบแทนสูง ยิ่งไม่เสี่ยง ยิ่งน่าสงสัย
๔. แม้จะได้ผลตอบแทนก็อย่าเพิ่งดีใจ เราอาจถูกล่อให้ตายใจในครั้งแรกก่อนหลอกเงินเพิ่ม
๕. อย่าวางใจหากไม่เคยถอนเงินคืน ตัวเลขที่เราเห็นอาจเป็นเพียงแค่ตัวเลข

ทั้งนี้ สามารถสอบถามรายละเอียดเพิ่มเติมได้ที่ สำนักงานคณะกรรมการคุ้มครองผู้บริโภค

โทร. ๑๑๖๖

5 ข้อฝากไว้ให้คิด ระวังสัณนิคก่อนลงทุนออนไลน์



อย่าเชื่อคนชวน
ง่ายเกินไป
อาจลวงถูกหลอก
เป็นทอดๆ

ตรวจสอบเว็บไซต์
ให้แน่ใจ
ก่อนลงทุนจริง

การลงทุน
มีความเสี่ยง
ยังไม่เสี่ยง
ยิ่งน่าสงสัย

ได้ผลตอบแทน
อย่าเพิ่งดีใจ
อาจล่อให้ตายใจ
ก่อนหลอกเงินเพิ่ม

อย่าวางใจ
หากไม่เคย
ถอนเงินคืน



สำนักงานคณะกรรมการคุ้มครองผู้บริโภค
OFFICE OF THE CONSUMER PROTECTION BOARD

สน. ๑๑๑๑



www.ocpb.go.th

ข้อมูลข่าวสารเพื่อสร้างการรับรู้สู่ชุมชน
ครั้งที่ ๓๓ / ๒๕๖๖ วันที่ ๓ ตุลาคม ๒๕๖๖

กระทรวง : การท่องเที่ยวและกีฬา

กรม / หน่วยงาน : สำนักงานปลัดกระทรวงการท่องเที่ยวและกีฬา

หน่วยงานเจ้าของเรื่อง : กรมการท่องเที่ยว

ช่องทางการติดต่อ : กรมการท่องเที่ยว โทร. ๐ ๒๔๐๑ ๑๑๑๑

๑) หัวข้อเรื่อง : กลับมาอีกครั้งกับทีลอสู เปิดฤดูท่องเที่ยวตั้งแต่เดือน ก.ย. ๖๖ และอีก ๑๐ น้ำตกน่าเที่ยว มาตรฐานคุณภาพแหล่งท่องเที่ยวจากกรมการท่องเที่ยว

๒) ข้อความสำหรับใช้ประชาสัมพันธ์

**เรื่อง กลับมาอีกครั้งกับทีลอสู เปิดฤดูท่องเที่ยวตั้งแต่เดือน ก.ย. ๖๖ และอีก ๑๐ น้ำตกน่าเที่ยว
มาตรฐานคุณภาพแหล่งท่องเที่ยวจากกรมการท่องเที่ยว**

กรมการท่องเที่ยว มีสาระน่ารู้เกี่ยวกับแหล่งท่องเที่ยวน้ำตกในประเทศไทย ดังนี้

น้ำตกทีลอสู ตั้งอยู่ในเขตรักษาพันธุ์สัตว์ป่าอู้มผาง ห่างจากที่ทำการเขต ๓ กิโลเมตร เป็นน้ำตกที่มีชื่อเสียงโด่งดังทั้งในหมู่นักท่องเที่ยวชาวไทยและต่างประเทศเหมาะสำหรับนักท่องเที่ยวสายผจญภัย เพราะเส้นทางท่องเที่ยวไปยังน้ำตกค่อนข้างสมบุกสมบันเอาการ ซึ่งกรมอุทยานแห่งชาติ สัตว์ป่า และพันธุ์พืช แจ้งเปิดให้เที่ยวชมในฤดูการท่องเที่ยว ทีลอสู ตั้งแต่ กันยายน ๒๕๖๖ เป็นต้นไป

จุดเด่นความสวยงามของน้ำตกทีลอสู นั่นคือ การเฝ้าชมสายน้ำตกที่ค่อย ๆ เคลื่อนตัวตกลงสู่หน้าผาสูงชัน บวกกับเสียงยามเมื่อน้ำตกกระทบลงหินดังก้องกัมปนาท ยิ่งสร้างความน่าเกรงขามและความสวยงามให้กับน้ำตกแห่งนี้ให้เป็นที่ประจักษ์ต่อสายตาทุกคู่

ในประเทศไทยมีแหล่งท่องเที่ยวน้ำตกจำนวนมาก ในโอกาสนี้ กรมการท่องเที่ยวขอแนะนำแหล่งท่องเที่ยวน้ำตกที่มีการจัดการท่องเที่ยวที่ยั่งยืน ได้รับการรับรองมาตรฐานคุณภาพแหล่งท่องเที่ยวจากกรมการท่องเที่ยว จำนวน ๑๐ แห่ง ดังนี้

๑. น้ำตกแม่ยะ อุทยานแห่งชาติดอยอินทนนท์ จังหวัดเชียงใหม่
๒. น้ำตกคลองลาน อุทยานแห่งชาติคลองลาน จังหวัดกำแพงเพชร
๓. น้ำตกตาดโตน อุทยานแห่งชาติตาดโตน จังหวัดชัยภูมิ
๔. น้ำตกเขาชะเมา อุทยานแห่งชาติเขาชะเมา-เขาวง จังหวัดระยอง
๕. น้ำตกเจ็ดสาวน้อย อุทยานแห่งชาติน้ำตกเจ็ดสาวน้อย จังหวัดสระบุรี
๖. น้ำตกกะโรม อุทยานแห่งชาติเขาลวง จังหวัดนครศรีธรรมราช
๗. น้ำตกกรุงชิง อุทยานแห่งชาติเขาลวง จังหวัดนครศรีธรรมราช
๘. น้ำตกห้วยยาง อุทยานแห่งชาติน้ำตกห้วยยาง จังหวัดประจวบคีรีขันธ์
๙. น้ำตกไทรโยคน้อย อุทยานแห่งชาติไทรโยค จังหวัดกาญจนบุรี
๑๐. น้ำตกไทรโยคใหญ่ อุทยานแห่งชาติไทรโยค จังหวัดกาญจนบุรี

ทั้งนี้ สามารถติดต่อสอบถามรายละเอียดเพิ่มเติมได้ที่ กรมการท่องเที่ยว โทร. ๐ ๒๔๐๑ ๑๑๑๑



กลับมาอีกครั้งกับ **ทีล่อซู** เปิดฤดูกาลท่องเที่ยวตั้งแต่เดือน ก.ย. 66



และอีก **10** น้ำตกหน้าเที่ยว

มาตรฐานคุณภาพแหล่งท่องเที่ยวจากกรมการท่องเที่ยว



0 2401 1111 www.dot.go.th กรมการท่องเที่ยว

ข้อมูลข่าวสารเพื่อสร้างการรับรู้สู่ชุมชน
ครั้งที่ ๓๓/ ๒๕๖๖ วันที่ ๓ ตุลาคม ๒๕๖๖

กระทรวง : กระทรวงมหาดไทย

กรม / หน่วยงาน : สำนักงานปลัดกระทรวงมหาดไทย

หน่วยงานเจ้าของเรื่อง : กองสารนิเทศ สำนักงานปลัดกระทรวงมหาดไทย

ช่องทางการติดต่อ : กองสารนิเทศ สำนักงานปลัดกระทรวงมหาดไทย โทรศัพท์ : ๐-๒๒๒๒-๔๑๓๑

๑) หัวข้อเรื่อง : วันดินโลก (World Soil Day) จะเกิดอะไรขึ้น หากใส่ปุ๋ยมากเกินไป

๒) ข้อความสำหรับใช้ประชาสัมพันธ์

เรื่อง วันดินโลก (World Soil Day) จะเกิดอะไรขึ้น หากใส่ปุ๋ยมากเกินไป

กระทรวงมหาดไทย มีสาระน่ารู้เกี่ยวกับการใส่ปุ๋ยลงไปในดินจะเกิดปฏิสัมพันธ์ระหว่างธาตุต่าง ๆ ทั้งในทาง “ส่งเสริมกัน” หรือ “ต่อต้านกัน” ซึ่งส่งผลต่อการดูดใช้ธาตุอาหารของพืช ดังนี้

ต่อต้านกัน : การเพิ่มขึ้นของธาตุใดธาตุหนึ่งทำให้พืชนำธาตุอาหารบางธาตุไปใช้ประโยชน์ลดลง

- **ฟอสฟอรัส** มีผล “ต่อต้านกัน” กับ โพแทสเซียม (K), แคลเซียม (Ca), เหล็ก (Fe), สังกะสี (Zn), และ ทองแดง (Cu) ควรระวังอย่าใส่ปุ๋ยฟอสเฟตมากเกินไป พืชอาจขาด โพแทสเซียม (K), แคลเซียม (Ca), เหล็ก (Fe), สังกะสี (Zn), และ ทองแดง (Cu)

- **ไนโตรเจน** มีผล “ต่อต้านกัน” กับ โพแทสเซียม (K), ทองแดง (Cu), และ โบรอน (B) ควรระวังอย่าใส่ปุ๋ยไนโตรเจนมากเกินไป พืชอาจขาด โพแทสเซียม (K), ทองแดง (Cu), และ โบรอน (B)

ส่งเสริมกัน : การเพิ่มขึ้นของธาตุใดธาตุหนึ่งทำให้พืชนำธาตุอาหารบางธาตุไปใช้ประโยชน์เพิ่มขึ้น

- **ไนโตรเจน** มีผล “ส่งเสริมกัน” กับ แมกนีเซียม (Mg) และ โมลิบดินัม (Mo) ควรระวังถ้าใส่ปุ๋ยไนโตรเจนไม่เพียงพอ พืชอาจขาด แมกนีเซียม (Mg) และ โมลิบดินัม (Mo) ได้

ข้อมูลจาก : กองวิจัยพัฒนาปัจจัยการผลิตทางการเกษตร กรมวิชาการเกษตร โทร. ๐ ๒๕๗๙ ๗๕๑๔



เกร็ดความรู้ คู่ปฐพี

จะเกิดอะไรขึ้น หากใส่ปุ๋ยมากเกินไป

เมื่อมีการใส่ปุ๋ยลงไปบนดิน จะเกิดปฏิสัมพันธ์ระหว่างธาตุต่าง ๆ ทั้งในทาง “ส่งเสริมกัน” หรือ “ต่อต้านกัน” ซึ่งส่งผลต่อการดูดใช้ธาตุอาหารของพืช

“ต่อต้านกัน”

การเพิ่มขึ้นของธาตุใดธาตุหนึ่ง ทำให้พืชนำธาตุอาหารบางธาตุไปใช้ประโยชน์ได้ลดลง

“ส่งเสริมกัน”

การเพิ่มขึ้นของธาตุใดธาตุหนึ่ง ทำให้พืชนำธาตุอาหารบางธาตุไปใช้ประโยชน์ได้เพิ่มขึ้น

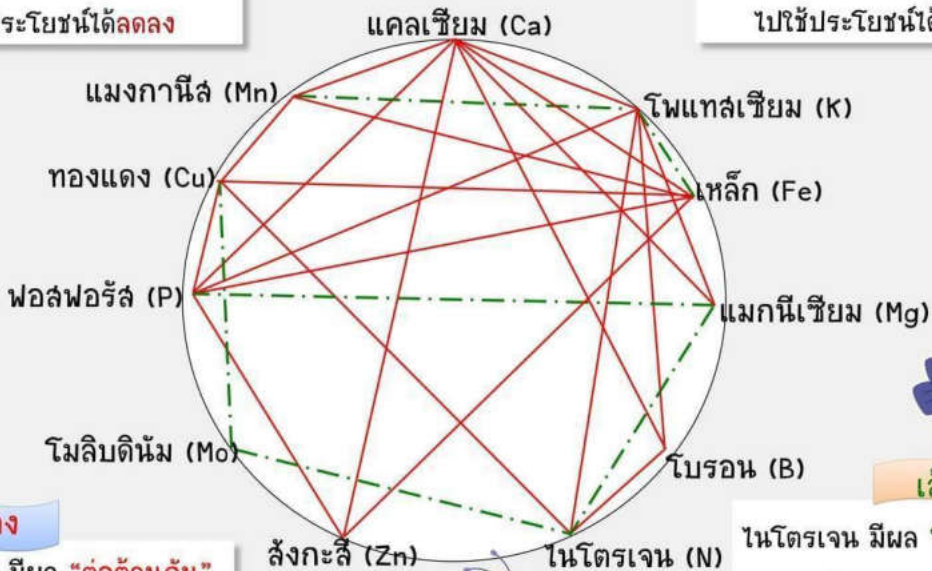

เส้นสีแดง

ฟอสฟอรัส มีผล “ต่อต้านกัน” กับ K Ca Fe Zn และ Cu
****ระวัง!** อย่าใส่ปุ๋ยฟอสเฟตมากเกินไป พืชอาจขาด K Ca Fe Zn และ Cu ได้

เส้นสีเขียว

ไนโตรเจน มีผล “ส่งเสริมกัน” กับ Mg และ Mo
****ระวัง!** ถ้าใส่ปุ๋ยไนโตรเจนไม่เพียงพอ พืชอาจขาด Mg และ Mo ได้

ไนโตรเจน มีผล “ต่อต้านกัน” กับ K Cu และ B
****ระวัง!** อย่าใส่ปุ๋ยไนโตรเจนมากเกินไป พืชอาจขาด K Cu และ B ได้

ที่มา : Mulder's chart (1953)



ข้อมูลข่าวสารเพื่อสร้างการรับรู้ชุมชน
ครั้งที่ ๓๓ / ๒๕๖๖ วันที่ ๓ ตุลาคม ๒๕๖๖

กระทรวง : กระทรวงมหาดไทย

กรม / หน่วยงาน : กรมที่ดิน

หน่วยงานเจ้าของเรื่อง : กรมที่ดิน

ช่องทางการติดต่อ : Call Center กรมที่ดิน โทร. ๐-๒๑๔๑-๕๕๕๕

๑) หัวข้อเรื่อง : กรมที่ดินมุ่งมั่นและยกระดับการบริการมุ่งสู่ “สังคมไร้เงินสด (Cashless Society)”

๒) ข้อความสำหรับใช้ประชาสัมพันธ์

เรื่อง กรมที่ดินมุ่งมั่นและยกระดับการบริการมุ่งสู่ “สังคมไร้เงินสด (Cashless Society)”

กรมที่ดิน มุ่งมั่นและยกระดับการบริการมุ่งสู่ “สังคม ไร้เงินสด (Cashless Society)” สำนักงานที่ดินทั่วประเทศ ๔๖๑ แห่ง รับชำระค่าธรรมเนียมและภาษีอากร ด้วยบัตรเดบิต บัตรเครดิต และสแกน QR CODE ผ่าน Mobile App ของทุกธนาคาร

ทั้งนี้ หากมีข้อสงสัยสามารถสอบถามรายละเอียดเพิ่มเติมได้ที่ Call Center กรมที่ดิน โทร. ๐-๒๑๔๑-๕๕๕๕

ค่าธรรมเนียม
สำนักงานที่ดินทั่วประเทศ



ชำระง่าย ปลอดภัย ไม่ต้องใช้เงินสด
สามารถชำระค่าธรรมเนียมและภาษีอากรที่ดิน
ด้วย บัตรเดบิต บัตรเครดิต หรือจะสแกนจ่าย QR CODE
ผ่าน Mobile Banking ของทุกธนาคาร

ข้อมูลข่าวสารเพื่อสร้างการรับรู้สู่ชุมชน
ครั้งที่ ๓๓/ ๒๕๖๖ วันที่ ๓ ตุลาคม ๒๕๖๖

กระทรวง : กระทรวงมหาดไทย

กรม / หน่วยงาน : การไฟฟ้าส่วนภูมิภาค (PEA)

หน่วยงานเจ้าของเรื่อง : การไฟฟ้าส่วนภูมิภาค (PEA)

ช่องทางการติดต่อ : การไฟฟ้าส่วนภูมิภาค (PEA) โทร. ๑๑๒๙

๑) หัวข้อเรื่อง : PEA แนะนำการเตรียมพร้อมรับมือพายุฝน

๒) ข้อความสำหรับใช้ประชาสัมพันธ์

เรื่อง PEA แนะนำการเตรียมพร้อมรับมือพายุฝน

การไฟฟ้าส่วนภูมิภาค (PEA) มีข้อเสนอแนะการเตรียมพร้อมรับมือพายุฝน ดังนี้

๑. อาคารสูงควรติดตั้งสายล่อฟ้า เพื่อป้องกันฟ้าผ่า
๒. ติดตั้งระบบสายดินที่แผงเมนสวิตช์ และอุปกรณ์ไฟฟ้า
๓. เมื่อเกิดฝนฟ้าคะนอง ไม่ควรใช้อุปกรณ์ไฟฟ้าทุกชนิด
๔. ตรวจสอบความมั่นคง เสาโทรทัศน/วิทยุ และป้ายต่างๆ เพื่อป้องกันการหักโค่นล้ม
๕. จัดเตรียมอุปกรณ์ ของจำเป็นไว้ใช้ยามฉุกเฉิน
๖. อย่าติดตั้งเสาอากาศวิทยุ หรือเสาอากาศโทรทัศนใกล้สายไฟฟ้า

ทั้งนี้ หากพบเหตุกระแสไฟฟ้าขัดข้อง สามารถแจ้งเหตุได้ที่ สำนักงานการไฟฟ้าส่วนภูมิภาค
ทุกแห่ง หรือ โทร ๑๑๒๙ PEA Contact Center ตลอด ๒๔ ชั่วโมง



ลดเสี่ยงเสี่ยงอันตราย วิธีรับมือภัยจาก "พายุ"

อาคารสูงควรติดตั้งสายล่อฟ้า เพื่อป้องกันฟ้าผ่า

ติดตั้งระบบสายดิน ที่แผงเมนสวิตช์ และอุปกรณ์ไฟฟ้า

เมื่อเกิดฝนฟ้าคะนอง ไม่ควรใช้อุปกรณ์ไฟฟ้า ทุกชนิด

ตรวจสอบความมั่นคง เสาโทรคมนาคม/วิทยุ และป้ายต่างๆ เพื่อป้องกันการหักโค่นล้ม

จัดเตรียมอุปกรณ์ ของจำเป็นไว้ใช้ยามฉุกเฉิน

อย่าติดตั้งเสาอากาศวิทยุ หรือเสาอากาศโทรคมนาคม ใกล้สายไฟฟ้า



ไฟฟ้าจากระยะเพื่อคุณภาพชีวิตที่ดีอย่างยั่งยืน  www.pea.co.th  [เฟซบุ๊ก](#)  [ทวิตเตอร์](#) **1129PEA**

ข้อมูลข่าวสารเพื่อสร้างการรับรู้สู่ชุมชน
ครั้งที่ ๓๓ / ๒๕๖๖ วันที่ ๓ ตุลาคม ๒๕๖๖

กระทรวง : กระทรวงยุติธรรม

กรม / หน่วยงาน : สำนักงานปลัดกระทรวงยุติธรรม

หน่วยงานเจ้าของเรื่อง : กองกลาง สำนักงานปลัดกระทรวงยุติธรรม

ช่องทางการติดต่อ : กลุ่มงานประชาสัมพันธ์ กองกลาง สำนักงานปลัดกระทรวงยุติธรรม โทร ๐๖ ๑๙๙๓ ๙๕๒๕

๑) หัวข้อเรื่อง : ถนนกำลังซ่อมแซม รถตกถนน ใครรับผิดชอบ

๒) ข้อความสำหรับใช้ประชาสัมพันธ์

เรื่อง : ถนนกำลังซ่อมแซม รถตกถนน ใครรับผิดชอบ

การขับรถผ่านถนน ซึ่งอยู่ระหว่างกำลังซ่อมบำรุง หรือทำถนนใหม่ หรือวางท่อระบายน้ำ บางครั้งผู้รับเหมาไม่ได้ติดตั้งอุปกรณ์ป้องกันอันตราย เพื่อป้องกันไม่ให้ผู้สัญจรไปมาได้รับอันตราย หรือป้องกันไม่ให้เกิดอุบัติเหตุ เมื่อเกิดความเสียหายขึ้นกับรถยนต์ เนื่องจากบริเวณดังกล่าวนั้น ถนนทรุด หรืออยู่ระหว่างการวางท่อระบายน้ำ

ตามมาตรา ๔๒๐ แห่งประมวลกฎหมายแพ่งและพาณิชย์ วางหลักว่า “ผู้ใดจงใจ หรือประมาท เลินเล่อทำต่อบุคคลอื่นโดยผิดกฎหมายให้เขาเสียหายถึงแก่ชีวิตก็ดี แก่ร่างกายก็ดี อนามัยก็ดี เสรีภาพก็ดี ทรัพย์สิน หรือสิทธิอย่างหนึ่งอย่างใดก็ดี ท่านว่าผู้นั้นทำละเมิดจำต้องใช้ค่าสินไหมทดแทนเพื่อการนั้น”

โดยหน่วยงานหรือผู้ที่มีหน้าที่ซ่อมแซมหรือบำรุงรักษาถนนต้องรับผิดชอบตามข้อเท็จจริงที่เกิดขึ้นซึ่งการป้องกันที่ดีที่สุด คือ ต้องเพิ่มความระมัดระวังให้มากยิ่งขึ้น เพื่อไม่ให้ประชาชนต้องเกิดความเดือดร้อน และได้รับความเสียหายจากการละเลยหน้าที่ของหน่วยงานของรัฐ

ข้อมูลจาก : ประมวลกฎหมายแพ่ง และพาณิชย์ มาตรา ๔๒๐

ทั้งนี้ ประชาชนทั่วไปสามารถขอรับคำปรึกษาด้านกฎหมาย บริการด้านงานยุติธรรมต่าง ๆ หรือสอบถามข้อมูลเพิ่มเติมได้ที่

๑. สายด่วนยุติธรรม ๑๑๑๑ กด ๗๗ ฟรีตลอด ๒๔ ชั่วโมง

๒. จดหมาย : ตู้ไปรษณีย์ ๓ หลีกสี่ กทม. ๑๐๒๑๐

๓. เว็บไซต์ : <https://www.moj.go.th/> และระบบให้บริการประชาชน <http://mind.moj.go.th>

๔. อีเมลล์ : complainingcenter@moj.go.th

๕. แอปพลิเคชันไลน์ Lind id : Sv๑๐๗

๖. เฟสบุ๊ก : ศูนย์บริการร่วมกระทรวงยุติธรรม และกระทรวงยุติธรรม Ministry Of Justice, Thailand

๗. แอปพลิเคชัน Justice Care : บริการรับเรื่องยุติธรรมสร้างสุข

๘. สำนักงานยุติธรรมจังหวัดทั่วประเทศ

๙. กองทุนยุติธรรม โทร ๐๖๓-๒๖๙๗๐๕๖ หรือ Facebook: กองทุนยุติธรรม กระทรวงยุติธรรม



การขับรถผ่านถนน ซึ่งอยู่ระหว่างกำลังซ่อมบำรุง หรือทำถนนใหม่ หรือวางท่อระบายน้ำ บางครั้งผู้รับเหมาไม่ได้ติดป้ายเตือน หรือติดตั้งอุปกรณ์ป้องกันอันตราย เพื่อป้องกันไม่ให้ผู้สัญจรไปมาได้รับอันตราย หรือป้องกันไม่ให้เกิดอุบัติเหตุ เมื่อเกิดความเสียหายขึ้นกับรถยนต์ เนื่องจากบริเวณดังกล่าวนั้นถนนทรุด หรืออยู่ระหว่างการวางท่อระบายน้ำ

ตามมาตรา 420 แห่งประมวลกฎหมายแพ่งและพาณิชย์ วางหลักว่า “ผู้ใดจงใจหรือประมาทเลินเล่อ ทำต่อบุคคลอื่นโดยผิดกฎหมายให้เขาเสียหายถึงแก่ชีวิตก็ดี แก่ร่างกายก็ดี อนามัยก็ดี เสรีภาพก็ดี ทรัพย์สินหรือสิทธิอย่างหนึ่งอย่างใดก็ดี ท่านว่าผู้นั้นทำละเมิดจำต้องใช้ค่าสินไหมทดแทนเพื่อการนั้น” โดยหน่วยงานหรือผู้ที่มีหน้าที่ซ่อมแซมหรือบำรุงรักษาดูแลถนนต้องรับผิดชอบตามข้อเท็จจริงที่เกิดขึ้น ซึ่งการป้องกันที่ดีที่สุด คือ ต้องเพิ่มความระมัดระวังให้มากยิ่งขึ้น เพื่อไม่ให้ประชาชนต้องเกิดความเดือดร้อน และได้รับความเสียหายจากการละเลยหน้าที่ของหน่วยงานของรัฐ

ประมวลกฎหมายแพ่งและพาณิชย์ มาตรา 420



ข้อมูลข่าวสารเพื่อสร้างการรับรู้สู่ชุมชน
ครั้งที่ ๓๓ / ๒๕๖๖ วันที่ ๓ ตุลาคม ๒๕๖๖

กระทรวง : กระทรวงวัฒนธรรม

กรม / หน่วยงาน : กระทรวงวัฒนธรรม

หน่วยงานเจ้าของเรื่อง : กระทรวงวัฒนธรรม

ช่องทางการติดต่อ : กระทรวงวัฒนธรรม โทร. ๐ ๒๒๐๙ ๓๕๐๗-๘

๑) หัวข้อเรื่อง : ประกาศแล้ว ๑๐ สุดยอดชุมชนต้นแบบ “เที่ยวชุมชน ยลวิถี” ปี ๖๖ ใน ๑๐ จังหวัด

๒) ข้อความสำหรับใช้ประชาสัมพันธ์

เรื่อง ประกาศแล้ว ๑๐ สุดยอดชุมชนต้นแบบ “เที่ยวชุมชน ยลวิถี” ปี ๖๖ ใน ๑๐ จังหวัด

นายเสริมศักดิ์ พงษ์พานิช รัฐมนตรีว่าการกระทรวงวัฒนธรรม กล่าวว่า ตามที่กระทรวงวัฒนธรรม (วธ.) มุ่งขับเคลื่อนการดำเนินโครงการชุมชนคุณธรรมน้อมนำหลักปรัชญาของเศรษฐกิจพอเพียงขับเคลื่อนด้วยพลังบวร เน้นใช้ “พลังบวร” เป็นกลไกสำคัญในการขับเคลื่อนชุมชน และได้ดำเนินการส่งเสริมพัฒนาชุมชนคุณธรรมฯ ในระดับต่าง ๆ รวมจำนวนกว่า ๒๗,๐๐๐ ชุมชน ทั่วประเทศ ในปี ๒๕๖๖ นี้ วธ. จึงดำเนินโครงการคัดเลือก ๑๐ สุดยอดชุมชนต้นแบบ “เที่ยวชุมชน ยลวิถี” ประจำปี ๒๕๖๖ มุ่งเน้นยกระดับชุมชนคุณธรรมฯ สู่การเป็นแหล่งท่องเที่ยวทางวัฒนธรรมอย่างต่อเนื่องเป็นปีที่ ๓ เพื่อคัดเลือกชุมชนคุณธรรมฯ ที่มีศักยภาพ และความพร้อมด้านการท่องเที่ยวในทุกมิติ จำนวน ๑๐ ชุมชน จากชุมชนคุณธรรมฯ ทั่วประเทศ เพื่อประกาศยกย่อง เชิดชูเกียรติ สร้างขวัญกำลังใจแก่ชุมชนและผู้ให้การสนับสนุนการขับเคลื่อนพร้อมเผยแพร่ประชาสัมพันธ์ให้เป็นที่รู้จักแพร่หลายในวงกว้าง เพื่อให้เกิดการพัฒนาต่อยอดและขยายผลความสำเร็จไปยังชุมชนที่ส่งเสริมการสร้างจิตสำนึกต่อสถาบันพระมหากษัตริย์ และน้อมนำหลักปรัชญาของเศรษฐกิจพอเพียงไปปฏิบัติในชีวิตประจำวัน เพื่อให้อยู่ดีมีสุข ดำรงชีวิตตามวิถีวัฒนธรรมที่งดงาม ปลูกกระแสการท่องเที่ยววิถีชุมชน สร้างโอกาส สร้างรายได้ เสริมสร้างเศรษฐกิจฐานรากให้มีความเข้มแข็งอย่างยั่งยืน ต่อไป

นายเสริมศักดิ์ กล่าวอีกว่า สำหรับเกณฑ์การคัดเลือกดังกล่าว อาทิ การมีผู้นำชุมชนเป็นศูนย์กลางบริหารจัดการชุมชนที่ดี สมาชิกมีส่วนร่วมจัดกิจกรรม หน่วยงานภาครัฐ เอกชน สำนักงานวัฒนธรรมจังหวัด (สวจ.) มีส่วนร่วมขับเคลื่อน มีอัตลักษณ์ของชุมชนมีความโดดเด่น อาทิ เป็นชุมชนที่มีความเชื่อหรือประวัติศาสตร์ชุมชนเป็นที่น่าสนใจ มีสถานที่ สถาปัตยกรรม หรืออื่นๆ สามารถดึงดูดนักท่องเที่ยว มีวัฒนธรรมและประเพณีที่สร้างประสบการณ์ร่วมกับนักท่องเที่ยวสนุกสนาน น่าสนใจ สร้างความประทับใจ มีศิลปะการแสดง ผลิตภัณฑ์ชุมชน สะท้อนอัตลักษณ์ของชุมชน มีภูมิปัญญา ปรากฏชาวบ้าน ผู้รู้ที่สามารถถ่ายทอดให้กับคนในชุมชน รวมถึงอาหาร การบริการการท่องเที่ยว มีนักร้อง/ผู้นำทางแนะนำอัตลักษณ์ของชุมชนได้ เส้นทางคมนาคมที่สะดวก ง่ายต่อการเข้าถึง มีรถรับจ้าง รถสาธารณะบริการในชุมชน ตลอดจนที่พัก/โฮมสเตย์มีมาตรฐาน สะอาด สวยงาม เป็นต้น

สำหรับผลการคัดเลือกดังกล่าว ปรากฏว่าผลการคัดเลือก ๑๐ สุดยอดชุมชนต้นแบบ “เที่ยวชุมชน ยลวิถี” ประจำปี ๒๕๖๖ จำนวน ๑๐ ชุมชน ซึ่งเป็นชุมชนที่มีศักยภาพและความพร้อมด้านการท่องเที่ยวในทุกมิติ และมีผลการดำเนินงานดีเด่นเป็นที่ประจักษ์ มีดังนี้

๑. ชุมชนคุณธรรมฯ วัดท่าขนุน ต.ท่าขนุน อ.ทองผาภูมิ จ.กาญจนบุรี
๒. ชุมชนคุณธรรมฯ บ้านปากน้ำชุมพร ต.ปากน้ำ อ.เมืองชุมพร จ.ชุมพร
๓. ชุมชนคุณธรรมฯ วัดพระธาตุผาเงา ต.เวียง อ.เชียงใหม่ จ.เชียงใหม่
๔. ชุมชนคุณธรรมฯ วัดพระธาตุช่อแฮ ตำบลช่อแฮ อำเภอเมืองแพร่ จังหวัดแพร่
๕. ชุมชนคุณธรรมฯ บ้านฟ้าหยาด ตำบลฟ้าหยาด อำเภอมหาชัยชนะ จังหวัดยโสธร
๖. ชุมชนคุณธรรมฯ วัดบ้านหวาง ตำบลหวาง อำเภอเมืองระนอง จังหวัดระนอง
๗. ชุมชนคุณธรรมฯ บ้านท่ามะขาม ตำบลสวนผึ้ง อำเภอสวนผึ้ง จังหวัดราชบุรี
๘. ชุมชนคุณธรรมฯ วัดพระพุทธบาทห้วยต้ม ตำบลนาทราย อำเภอเถลิ่ง จังหวัดลำพูน
๙. ชุมชนคุณธรรมฯ บ้านท่าฉลอม ตำบลท่าฉลอม อำเภอเมืองสมุทรสาคร จังหวัด

สมุทรสาคร

๑๐. ชุมชนคุณธรรมฯ บ้านโนนกกอก ตำบลหนองนาคำ อำเภอเมืองอุดรธานี จังหวัด

อุดรธานี

“ขอแสดงความยินดีแก่ ๑๐ ชุมชนที่ได้รับรางวัล ถือเป็นชุมชนต้นแบบที่มีศักยภาพและความพร้อมด้านการท่องเที่ยวในทุกมิติ ซึ่งทางกระทรวงวัฒนธรรมพร้อมสนับสนุน และจะประชาสัมพันธ์เผยแพร่ให้ชุมชนได้เป็นที่รู้จักในวงกว้าง ดึงดูดนักท่องเที่ยว ตลอดจนประชาชนทั่วไป เดินทางมาท่องเที่ยวอย่างต่อเนื่อง และมุ่งหวังให้การท่องเที่ยวชุมชนในรูปแบบ “เที่ยวชุมชน ยลวิถี” จะสามารถสร้างโอกาสสร้างงาน สร้างรายได้ เสริมสร้างเศรษฐกิจฐานรากของชุมชนให้เกิดความเข้มแข็งอย่างยั่งยืน” รัฐมนตรีว่าการกระทรวงวัฒนธรรม กล่าว

ทั้งนี้ จะมีพิธีมอบโล่ ให้แก่ผู้แทน ๑๐ สุดยอดชุมชนต้นแบบ “เที่ยวชุมชน ยลวิถี” ปี ๒๕๖๖ และลงพื้นที่เปิดชุมชนที่ได้รับคัดเลือกแต่ละแห่ง ในช่วงปลายปี ๒๕๖๖ เป็นต้นไป เพื่อเป็นการสร้างขวัญและกำลังใจ และเป็นโมเดลต้นแบบขยายไปสู่ชุมชนอื่น ๆ ต่อไป

ชุมชนคุณธรรมฯ วัดท่าขนุน ต.ท่าขนุน อ.ทองผาภูมิ จ.กาญจนบุรี



ชุมชนคุณธรรมฯ บ้านปากน้ำชุมพร ต.ปากน้ำ อ.เมืองชุมพร จ.ชุมพร



ชุมชนคุณธรรมฯ วัดพระธาตุผาเงา ต.เวียง อ.เชียงแสน จ.เชียงราย



ชุมชนคุณธรรมฯ วัดพระธาตุช่อแฮ ตำบลช่อแฮ อำเภอเมืองแพร่ จังหวัดแพร่



ชุมชนคุณธรรมฯ บ้านฟ้าหยาด ตำบลฟ้าหยาด อำเภอมหาชัยชนะ จังหวัดยโสธร



ชุมชนคุณธรรมฯ วัดบ้านหวาง ตำบลหวาง อำเภอเมืองระนอง จังหวัดระนอง

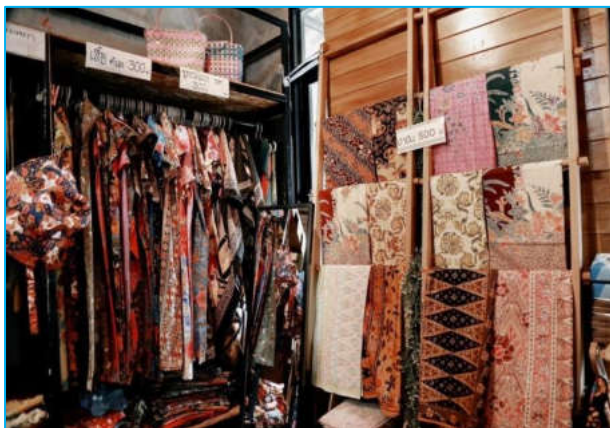

ชุมชนคุณธรรมฯ บ้านท่ามะขาม ตำบลสวนผึ้ง อำเภอสวนผึ้ง จังหวัดราชบุรี



ชุมชนคุณธรรมฯ วัดพระพุทธบาทห้วยต้ม ตำบลนาทราย อำเภอเถลิง จังหวัดลำพูน



ชุมชนคุณธรรมฯ บ้านท่าฉลอม ตำบลท่าฉลอม อำเภอเมืองสมุทรสาคร จังหวัดสมุทรสาคร



ชุมชนคุณธรรมฯ บ้านโนนกกอก ตำบลหนองนาคำ อำเภอเมืองอุดรธานี จังหวัดอุดรธานี



ข้อมูลข่าวสารเพื่อสร้างการรับรู้สู่ชุมชน
ครั้งที่ ๓๓ / ๒๕๖๖ วันที่ ๓ ตุลาคม ๒๕๖๖

กระทรวง : กระทรวงสาธารณสุข

กรม / หน่วยงาน : กรมวิทยาศาสตร์การแพทย์

หน่วยงานเจ้าของเรื่อง : กรมวิทยาศาสตร์การแพทย์

ช่องทางการติดต่อ : กรมวิทยาศาสตร์การแพทย์ โทร. ๐ ๒๕๘๙ ๙๘๕๐-๗

๑) หัวข้อเรื่อง : กรมวิทยาศาสตร์การแพทย์ แนะนำวิธีกำจัดยุงและแมลงได้ง่าย ๆ ด้วยอุปกรณ์ในบ้าน

๒) ข้อความสำหรับใช้ประชาสัมพันธ์

เรื่อง กรมวิทยาศาสตร์การแพทย์ แนะนำวิธีกำจัดยุงและแมลงได้ง่าย ๆ ด้วยอุปกรณ์ในบ้าน

กรมวิทยาศาสตร์การแพทย์ แนะนำวิธีกำจัดยุงและแมลงได้ง่าย ๆ ด้วยอุปกรณ์ในบ้านไม่ว่าช่วงไหน ๆ ก็อย่าชะล่าใจเรื่องยุงพาหะที่นำโรคมามาก่อนได้ วันนี้กรมวิทยาศาสตร์การแพทย์มีวิธีป้องกันตนเองและคนในบ้านจากยุงรวมทั้งแมลงต่าง ๆ ที่อาจมาก่อความรำคาญใจให้รำคาญใจในแบบฉบับง่าย ๆ ทำตามได้ไม่ยากเพียงหาอุปกรณ์และส่วนผสมได้จากในบ้าน โดยไม่ยุ่งยากและไม่ต้องเสียเวลา ตามวิธีดังต่อไปนี้

๑. ใช้ผงซักฟอก : โรยผงซักฟอก ใส่ภาชนะน้ำขังที่เป็นแหล่งเพาะพันธุ์ยุง

๒. ใช้กระบอกฉีด + น้ำยาล้างจาน : ผสมน้ำยาล้างจาน ๑ ช้อนชากับน้ำเปล่า ๑ ลิตร ในกระบอกฉีดน้ำ ฉีดพ่นต่อเนื่องไปที่กลุ่มยุง และห้ามเขย่าเพราะการทำให้เกิดฟองมาก ๆ จะไม่มีผลในการกำจัดยุงได้

๓. ใช้สายยาง (วิธีกัลกน้ำ) : ใช้สายยางยาว ๒ เท่าของความสูงภาชนะ และกรอกน้ำให้เต็มสายยาง ใช้มือหมุนกวนน้ำประมาณ ๒-๓ รอบ จนลูกน้ำ ตัวโม่ง มารวมกันอยู่ที่กลางของภาชนะ ใช้สายยางที่เตรียมไว้ดูดเอาลูกน้ำตัวโม่งออก

๔. ใช้จานพลาสติก + น้ำยาล้างจาน : บีบน้ำยาล้างจานหยดเล็กน้อย ลงบนพื้นจานพลาสติก ใช้จานโฉบจับยุงที่บินมารบกวนใกล้ ๆ ตัวเรา

อัตราส่วนการกำจัดยุง กำจัดยุงและแมลงชนิดต่างๆ ด้วยอุปกรณ์กระบอกฉีดน้ำ

กำจัดยุง > ใช้น้ำยาล้างจาน ๑ ส่วน ผสมน้ำ ๔ ส่วน ฉีดต่อเนื่องบริเวณที่เห็นยุงหลบหรือเกาะเป็นกลุ่มตามมุมอับในบ้าน หรือตามกองผ้า

กำจัดแมลงวัน > ใช้น้ำยาล้างจาน ๑ ส่วน ผสมน้ำ ๔ ส่วน หรือผงซักฟอก ๑ ช้อนโต๊ะ ผสมน้ำ ๑ ลิตร นำเศษอาหารที่แมลงวันชอบ มาวางล่อในภาชนะเป็นกับดักให้แมลงวันมาตอมรวมกันมากๆ แล้วฉีดต่อเนื่อง

กำจัดแมลงสาบ > ใช้น้ำยาล้างจาน ๑ ส่วน ผสมน้ำ ๔ ส่วน หรือผงซักฟอก ๑ ช้อนโต๊ะ ผสมน้ำ ๑ ลิตร ฉีดต่อเนื่องไปที่กลุ่มแมลงสาบ หรือตรงบริเวณที่แมลงสาบหลบซ่อนอยู่

กำจัดมด และ ปลวก > ใช้น้ำยาล้างจาน ๑ ส่วน ผสมน้ำ ๔ ส่วน หรือผงซักฟอก ๑ ช้อนโต๊ะ ผสมน้ำ ๑ ลิตร ฉีดหรือราดมด ปลวก ตามแนวเดินหรือตามรูรัง

กำจัดเพลี้ย > ใช้น้ำยาล้างจาน ๑ ช้อนชา ผสมน้ำ ๑ ลิตร ฉีดตามต้นไม้ที่มีกลุ่มเพลี้ยเกาะอยู่ โดยให้ระวังที่ใบอ่อน หรือกลีบดอกของต้นไม้ด้วย

อ่านข้อมูลเพิ่มเติมได้ที่ <https://www3.dmsc.moph.go.th/post-view/2001> และสามารถสอบถามรายละเอียดเพิ่มเติมได้ที่ กรมวิทยาศาสตร์การแพทย์ โทร. ๐ ๒๕๘๙ ๙๘๕๐-๗



วิธีกำจัดยุงและแมลง

ด้วยอุปกรณ์ของใช้ในบ้าน



ผงชักฟอก

โรยผงชักฟอก ใส่ภาชนะน้ำขังที่เป็นแหล่งเพาะพันธุ์ยุง



สายยาง

- ใช้สายยางยาว 2 เท่าของความสูงภาชนะ และกรอกน้ำให้เต็มสายยาง
- ใช้มือหมุนกวนน้ำประมาณ 2-3 รอบ จนลูกน้ำ ตัวไม่มอง มารวมกันอยู่ที่กึ่งกลางของภาชนะ
- ใช้สายยางที่เตรียมไว้ดูดเอาลูกน้ำตัวไม่มองออก



+



กระบอกฉีด + น้ำยาล้างจาน

ผสมน้ำยาล้างจาน 1 ช้อนชา กับน้ำเปล่า 1 ลิตร ในกระบอกฉีดน้ำ ฉีดพ่นต่อเนื่องไปที่กลุ่มยุง และห้ามเขย่า เพราะการทำให้เกิดฟองมากจะไม่มีผลในการกำจัดยุงได้



+



จานพลาสติก + น้ำยาล้างจาน

- บีบน้ำยาล้างจานหยดเล็กน้อย ลงบนพื้นจานพลาสติก
- ใช้จานโอบจับยุงที่บินมารอบกวนใกล้ๆ ตัวเรา



@dmscnews



กรมวิทยาศาสตร์การแพทย์



www.dmsc.moph.go.th



02-589-9850-7

อัตราส่วนการเจือจาง

กำจัดยุงและแมลงชนิดต่างๆ ด้วยกระบอกฉีดน้ำ



ยุง

ใช้น้ำยาล้างจาน 1 ส่วน ผสมน้ำ 4 ส่วน
ฉีดต่อเนื่องบริเวณที่เห็นยุงหลบ หรือเกาะ
เป็นกลุ่มตามมุมอับในบ้าน หรือตามกองผ้า



แมลงวัน

ใช้น้ำยาล้างจาน 1 ส่วน ผสมน้ำ 4 ส่วน
หรือผงซักฟอก 1 ช้อนโต๊ะ ผสมน้ำ 1 ลิตร
นำเศษอาหารที่แมลงวันชอบ มาวางล่อในภาชนะ
เป็นกับดักให้แมลงวันมาตอมรวมกันมากๆ แล้ว
ฉีดต่อเนื่อง



แมลงสาบ

น้ำยาล้างจาน 1 ส่วน ผสมน้ำ 4 ส่วน หรือ
ผงซักฟอก 1 ช้อนโต๊ะ ผสมน้ำ 1 ลิตร
ฉีดต่อเนื่องไปที่กลุ่มแมลงสาบ หรือตรงบริเวณ
ที่แมลงสาบหลบซ่อนอยู่



มด และปลวก

น้ำยาล้างจาน 1 ส่วน ผสมน้ำ 4 ส่วน หรือ
ผงซักฟอก 1 ช้อนโต๊ะ ผสมน้ำ 1 ลิตร
ฉีด หรือราด มด ปลวก ตามแนวเดิน หรือ
ตามรูรัง

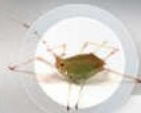

เพลี้ย

น้ำยาล้างจาน 1 ช้อนชา ผสมน้ำ 1 ลิตร
ฉีดตามต้นไม้ที่มีกลุ่มเพลี้ยเกาะอยู่ โดยระวัง
ใบอ่อน หรือก้านดอกของต้นไม้ด้วย



@dmscnews



กรมวิทยาศาสตร์การแพทย์



www.dmsc.moph.go.th



02-589-9850-7

ข้อมูลข่าวสารเพื่อสร้างการรับรู้สู่ชุมชน
ครั้งที่ ๓๓ / ๒๕๖๖ วันที่ ๓ ตุลาคม ๒๕๖๖

กระทรวง : กระทรวงสาธารณสุข

กรม / หน่วยงาน : กรมควบคุมโรค

หน่วยงานเจ้าของเรื่อง : กรมควบคุมโรค

ช่องทางการติดต่อ : กรมควบคุมโรค โทร. ๑๔๒๒

๑) หัวข้อเรื่อง : เตือนไข้หวัดใหญ่ (Influenza) ระบาดมากในช่วงฤดูฝนและฤดูหนาว

๒) ข้อความสำหรับใช้ประชาสัมพันธ์

เรื่อง เตือนไข้หวัดใหญ่ (Influenza) ระบาดมากในช่วงฤดูฝนและฤดูหนาว

กรมควบคุมโรค มีข้อเตือนระวังไข้หวัดใหญ่ (Influenza) ซึ่งไข้หวัดใหญ่นี้เกิดจากเชื้อไวรัสไข้หวัดใหญ่ (Influenza virus) ซึ่งจำแนกได้ ๓ ชนิด ที่พบมากที่สุด ได้แก่ ชนิด A (H1N1) (H3N2) รองลงมา คือ ชนิด B และ C โดยลักษณะอาการป่วย การแพร่ติดต่อ และการป้องกันไข้หวัดใหญ่ ดังนี้

อาการป่วย

- มีไข้สูง
- เบื่ออาหาร
- ปวดเมื่อยกล้ามเนื้อ
- มีน้ำมูกใส ไอแห้ง ๆ

การแพร่ติดต่อ

- แพร่กระจายโดยการไอหรือจามรดกัน
- การสัมผัสสิ่งของเครื่องใช้ร่วมกันโดยเชื้อจะเข้าสู่ร่างกาย ทางจมูก ตา ปาก

การป้องกันไข้หวัดใหญ่

- ปิดจมูก ปาก เมื่อไอ หรือจาม
- ล้างมือบ่อย ๆ ด้วยน้ำและสบู่
- เลี่ยงสถานที่คนหนาแน่น
- หยุดเรียน หยุดงาน พักรักษาตัวอยู่บ้าน

ทั้งนี้ สามารถติดต่อสอบถามรายละเอียดเพิ่มเติมที่ กรมควบคุมโรค โทร. ๑๔๒๒

ไขหวัดใหญ่

Influenza

เกิดจากเชื้อไวรัสไขหวัดใหญ่ (Influenza virus)
ซึ่งจำแนกได้ 3 ชนิด ที่พบมากที่สุด ได้แก่
ชนิด A (H1N1) (H3N2) รองลงมาคือ ชนิด B และ C



อาการป่วย



- มีไข้สูง
- เบื่ออาหาร
- ปวดเมื่อยกล้ามเนื้อ
- มีน้ำมูกใส ไอแห้ง ๆ

การแพร่ติดต่อ



แพร่กระจายโดยการไอหรือจามรดกัน การสัมผัสสิ่งของเครื่องใช้ร่วมกัน โดยเชื้อจะเข้าสู่ร่างกายทาง **จมูก ตา ปาก**

การป้องกันไขหวัดใหญ่



ปิด
ปิดจมูก ปาก
เมื่อไอ หรือจาม



ล้าง
ล้างมือบ่อย ๆ
ด้วยน้ำและสบู่



เลี่ยง
เลี่ยงสถานที่
คนหนาแน่น



หยุด
หยุดเรียน หยุดงาน
พักรักษาตัวอยู่บ้าน





ข้อมูลข่าวสารเพื่อสร้างการรับรู้สู่ชุมชน ครั้งที่ ๓๒/ ๒๕๖๖

ลำดับ	เรื่อง	หน่วยงาน	เอกสารประกอบ
มาตรการด้านการเติบโตบนคุณภาพชีวิตที่เป็นมิตรต่อสิ่งแวดล้อม			
๑.	ดำนํ้า แต่มีพฤติกรรมทำให้ปะการังเสียหาย มีความผิด	กระทรวงยุติธรรม	อินโฟกราฟิกส์ ๑ ชุด
มาตรการด้านการพัฒนาและเสริมสร้างศักยภาพทรัพยากรมนุษย์			
๒.	ทำความเข้าใจ Spillway	กระทรวงเกษตรและสหกรณ์	อินโฟกราฟิกส์ ๑ ชุด คลิปวิดีโอ ๑ คลิป
๓.	รถไฟไหม้เกิดจากอะไร	กระทรวงคมนาคม	อินโฟกราฟิกส์ ๑ ชุด
๔.	สายข้อป ไม่ต้องว่ารุ่นแล้วนะ ข้อปออนไลน์ ได้ของไม่ตรงปก	กระทรวงดิจิทัลเพื่อเศรษฐกิจและสังคม	อินโฟกราฟิกส์ ๑ ชุด
๕.	วันดินโลก (World Soil Day) อากาศขาดธาตุอาหารพืช	กระทรวงมหาดไทย	อินโฟกราฟิกส์ ๑ ชุด
๖.	รับมืออย่างไรเมื่อระดับขณะขับลุยน้ำท่วม	กระทรวงมหาดไทย	อินโฟกราฟิกส์ ๑ ชุด
๗.	๘ ข้อที่ควรรู้ ในใบแจ้งค่าน้ำประปาของ กปภ.	กระทรวงมหาดไทย	อินโฟกราฟิกส์ ๑ ชุด
๘.	๔ ปี สว. พบประชาชน เพื่อประชาชน	วุฒิสภา	อินโฟกราฟิกส์ ๑ ชุด คลิปวิดีโอ ๑ คลิป
๙.	ยิ้มสี่ผมบ่อยๆ ระวังสารเคมีอันตรายต่อสุขภาพ หากไม่ระวังให้ดี	กระทรวงสาธารณสุข	อินโฟกราฟิกส์ ๑ ชุด
๑๐.	อันตรายจากการแคะหู	กระทรวงสาธารณสุข	อินโฟกราฟิกส์ ๑ ชุด

หมายเหตุ

- ข้อมูลดังกล่าวเป็นข้อมูลเพื่อการสร้างการรับรู้ที่มาจากทุกกระทรวงตามบันทึกข้อตกลงความร่วมมือการบูรณาการเสริมสร้างการรับรู้สู่ชุมชน จังหวัดสามารถหาข้อมูลเพิ่มเติมหรือขยายความข้อมูลที่เฉพาะพื้นที่ได้ตามความถูกต้องและเหมาะสม
- ให้จังหวัดนำข้อมูลเพื่อสร้างการรับรู้ตามแนวทางที่กำหนด ตามหนังสือกระทรวงมหาดไทย ด่วนที่สุด ที่ มท ๐๒๐๖.๒/ว ๑๔๔๙ ลงวันที่ ๕ มีนาคม ๒๕๖๒ เรื่อง แนวทางการสร้างการรับรู้สู่ชุมชน
- จังหวัดสามารถดาวน์โหลดข้อมูลข่าวสารเพื่อสร้างการรับรู้สู่ชุมชนได้ที่ ช่องทางไลน์ (Line) กลุ่ม “ข้อมูลข่าวสารเพื่อการสร้างการรับรู้” และเว็บไซต์กองสารนิเทศ สป. หัวข้อ “การสร้างการรับรู้สู่ชุมชน”

ข้อมูลข่าวสารเพื่อสร้างการรับรู้สู่ชุมชน
ครั้งที่ ๓๒/ ๒๕๖๖ วันที่ ๒๕ กันยายน ๒๕๖๖

กระทรวง : กระทรวงยุติธรรม

กรม / หน่วยงาน : สำนักงานปลัดกระทรวงยุติธรรม

หน่วยงานเจ้าของเรื่อง : กองกลาง สำนักงานปลัดกระทรวงยุติธรรม

ช่องทางการติดต่อ : กลุ่มงานประชาสัมพันธ์ กองกลาง สำนักงานปลัดกระทรวงยุติธรรม โทร ๐๖ ๑๙๙๓ ๙๕๒๕

๑) หัวข้อเรื่อง : ดำน้ำ แต่มีพฤติกรรมทำให้ปะการังเสียหาย มีความผิด

๒) ข้อความสำหรับใช้ประชาสัมพันธ์

เรื่อง ดำน้ำ แต่มีพฤติกรรมทำให้ปะการังเสียหาย มีความผิด

กระทรวงยุติธรรม มีสาระนั้นเกี่ยวกับข้อกฎหมาย ตอน ดำน้ำ แต่มีพฤติกรรมทำให้ปะการังเสียหาย มีความผิด ดังนี้

นักท่องเที่ยวดำน้ำ แต่มีการจับและสัมผัสปะการัง การกระทำเหล่านั้นจะก่อให้เกิดความเสียหายต่อทรัพยากรปะการัง มีความผิดตามพระราชบัญญัติสงวนและคุ้มครองสัตว์ป่า พ.ศ. ๒๕๓๕ และที่แก้ไขเพิ่มเติม

ตามมาตรา ๑๖ ห้ามมิให้ผู้ใดล่า หรือพยายามล่าสัตว์ป่าสงวนหรือสัตว์ป่าคุ้มครอง ผู้ใดฝ่าฝืนต้องระวางโทษจำคุกไม่เกิน ๔ ปี หรือปรับไม่เกิน ๔๐,๐๐๐ บาท หรือทั้งจำทั้งปรับ และยังอาจมีความผิดตามพระราชกำหนดการประมง พ.ศ. ๒๕๕๘ มาตรา ๕๖ มิให้ผู้ใดจับสัตว์น้ำในเขตพื้นที่รักษาพันธุ์สัตว์น้ำตามที่รัฐมนตรีหรือคณะกรรมการประมงประจำจังหวัดโดยอนุมัติรัฐมนตรีประกาศกำหนด ผู้ใดฝ่าฝืนต้องระวางโทษปรับ ตั้งแต่ ๕,๐๐๐ - ๕๐,๐๐๐ บาท หรือปรับจำนวน ๕ เท่าของมูลค่าสัตว์น้ำที่ได้จากการทำการประมง แล้วแต่จำนวนใด จะสูงกว่า

ข้อมูลจาก : พระราชบัญญัติสงวนและคุ้มครองสัตว์ป่า พ.ศ. ๒๕๓๕ และที่แก้ไขเพิ่มเติม

ทั้งนี้ ประชาชนทั่วไปสามารถขอรับคำปรึกษาด้านกฎหมาย บริการด้านงานยุติธรรมต่าง ๆ หรือสอบถามข้อมูลเพิ่มเติมได้ที่

๑. สายด่วนยุติธรรม ๑๑๑๑ กด ๗๗ ฟรีตลอด ๒๔ ชั่วโมง

๒. จดหมาย : ตู้ไปรษณีย์ ๓ หลีกสี่ กทม. ๑๐๒๑๐

๓. เว็บไซต์ : <https://www.moj.go.th/> และระบบให้บริการประชาชน <http://mind.moj.go.th>

๔. อีเมลล์ : complainingcenter@moj.go.th

๕. แอปพลิเคชันไลน์ Lind id : Sv๑๐๗

๖. เฟสบุ๊ก : ศูนย์บริการร่วมกระทรวงยุติธรรม และกระทรวงยุติธรรม Ministry Of Justice, Thailand

๗. แอปพลิเคชัน Justice Care : บริการรับเรื่องยุติธรรมสร้างสุข

๘. สำนักงานยุติธรรมจังหวัดทั่วประเทศ

๙. กองทุนยุติธรรม โทร ๐๖๓-๒๖๙๗๐๕๖ หรือ Facebook: กองทุนยุติธรรม กระทรวงยุติธรรม

ดำน้ำแต่มีพฤติกรรมทำให้ปะการังเสียหาย

มีความผิด



นักท่องเที่ยวดำน้ำ แต่มีการจับและสัมผัสปะการัง การกระทำเหล่านั้นจะก่อให้เกิดความเสียหายต่อทรัพยากรปะการัง มีความผิดตามพระราชบัญญัติสงวนและคุ้มครองสัตว์ป่า พ.ศ. 2535 และที่แก้ไขเพิ่มเติม



ตามมาตรา 16 ห้ามมิให้ผู้ใดล่า หรือพยายามล่าสัตว์ป่าสงวนหรือสัตว์ป่าคุ้มครอง ผู้ใดฝ่าฝืน ต้องระวางโทษจำคุกไม่เกิน 4 ปี หรือปรับไม่เกิน 40,000 บาท หรือทั้งจำทั้งปรับ และยังอาจมีความผิดตามพระราชกำหนดการประมง พ.ศ. 2558 มาตรา 56 มิให้ผู้ใดจับสัตว์น้ำในเขตพื้นที่รักษาพันธุ์สัตว์น้ำตามที่รัฐมนตรีหรือคณะกรรมการประมงประจำจังหวัดโดยอนุมัติรัฐมนตรีประกาศกำหนด ผู้ใดฝ่าฝืน ต้องระวางโทษปรับ ตั้งแต่ 5,000 – 50,000 บาท หรือปรับจำนวน 5 เท่า ของมูลค่าสัตว์น้ำที่ได้จากการทำการประมง แล้วแต่จำนวนใดจะสูงกว่า

พระราชบัญญัติสงวนและคุ้มครองสัตว์ป่า พ.ศ. 2535 และที่แก้ไขเพิ่มเติม

จัดทำโดย : กลุ่มงานประชาสัมพันธ์ กองกลาง สำนักงานปลัดกระทรวงยุติธรรม



กฎหมาย
น่ารู้



ks-ksvotissu



@PR_MOJ



PR
Public Relations
Office of the
Ministry of Justice

ข้อมูลข่าวสารเพื่อสร้างการรับรู้สู่ชุมชน
ครั้งที่ ๓๒/ ๒๕๖๖ วันที่ ๒๕ กันยายน ๒๕๖๖

กระทรวง : กระทรวงเกษตรและสหกรณ์

กรม / หน่วยงาน : กรมชลประทาน

หน่วยงานเจ้าของเรื่อง : กรมชลประทาน

ช่องทางการติดต่อ : กรมชลประทาน โทร. ๐-๒๒๔๑-๐๐๒๐

๑) หัวข้อเรื่อง : ทำความรู้จัก Spillway

๒) ข้อความสำหรับใช้ประชาสัมพันธ์

เรื่อง ทำความรู้จัก Spillway

กรมชลประทาน มีสาระน่ารู้เกี่ยวกับ อาคารระบายน้ำล้น (Spillway) ดังนี้

Spillway เป็นหนึ่งในองค์ประกอบที่สำคัญมากของเขื่อน มีหน้าที่ควบคุมปริมาณน้ำในเขื่อนไม่ให้มีมากเกินไปกว่าปริมาตรที่เขื่อนจะเก็บกักได้ หรือออกแบบไว้ ถ้าน้ำในเขื่อนมากเกินไปอาจเกิดอันตรายต่อตัวเขื่อนได้

ดังนั้น Spillway จึงมีส่วนสำคัญมากในการป้องกันอันตรายต่อตัวเขื่อน โดยจะระบายน้ำส่วนเกินให้ไหลลงสู่ลำน้ำเดิม ซึ่งกรมชลประทานมีการเฝ้าระวังอย่างใกล้ชิดเพื่อไม่ให้เกิดผลกระทบต่อพี่น้องประชาชนที่อยู่ท้ายอ่างฯ

ทั้งนี้ สามารถสอบถามรายละเอียดเพิ่มเติมได้ที่ กรมชลประทาน โทร. ๐-๒๒๔๑-๐๐๒๐ และสามารถรับชมคลิปวิดีโอผ่านช่องทาง Youtube : <https://youtu.be/LEXELffsN4Q>





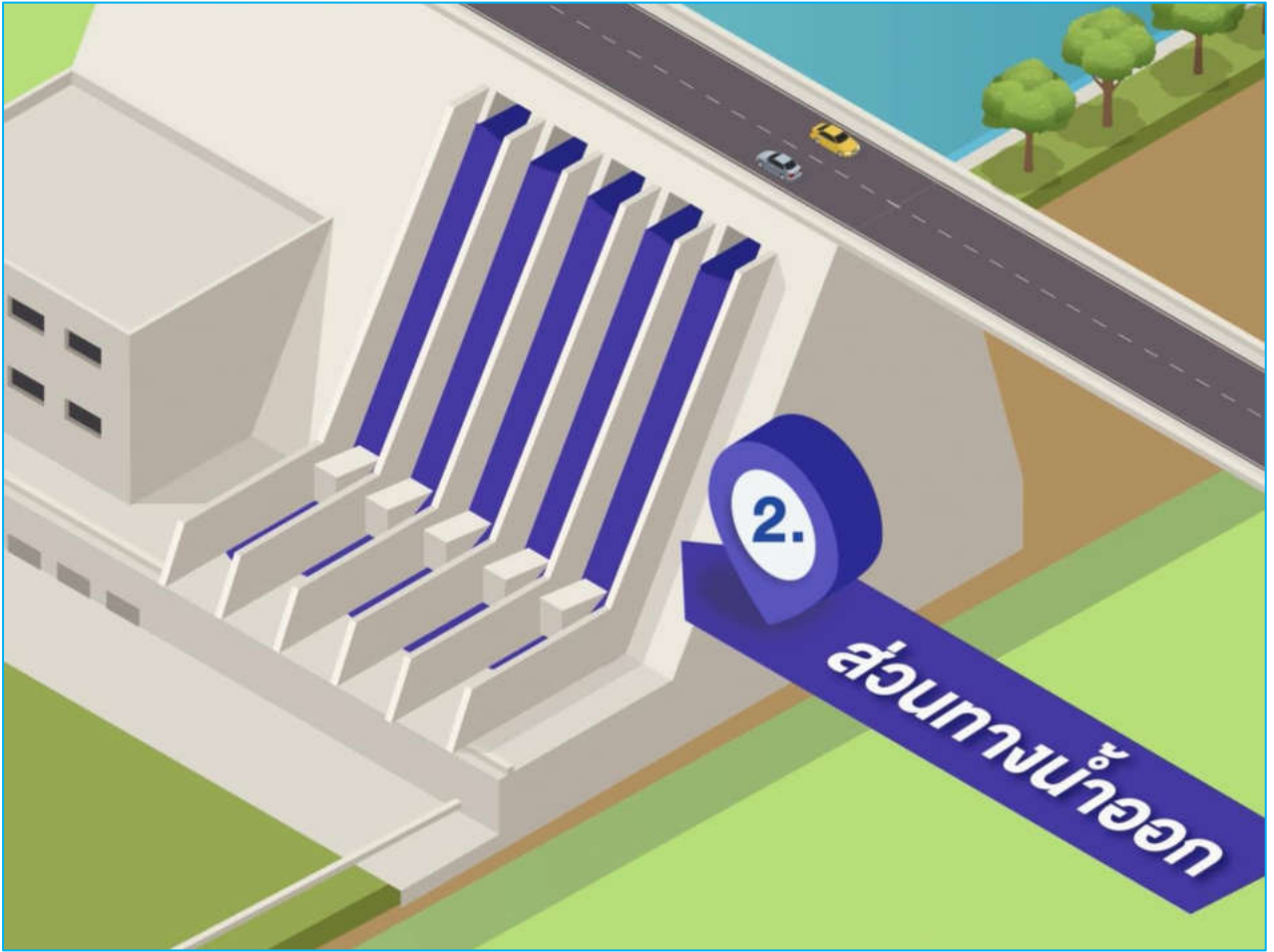

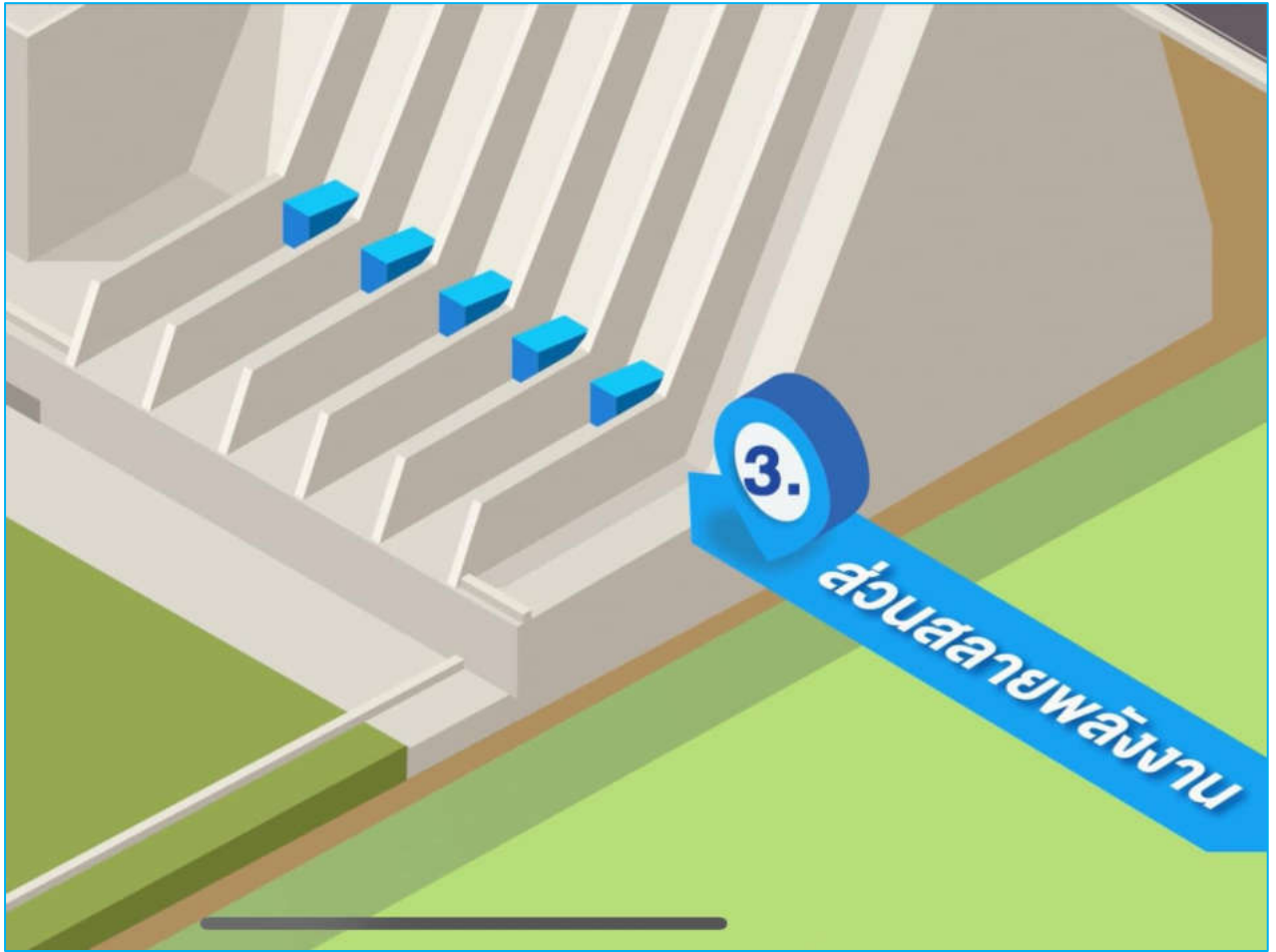

คลิปวิดีโอ อาคารระบายน้ำล้น (Spillway)
ช่องทาง Youtube : <https://youtu.be/LEXELffsN4Q>

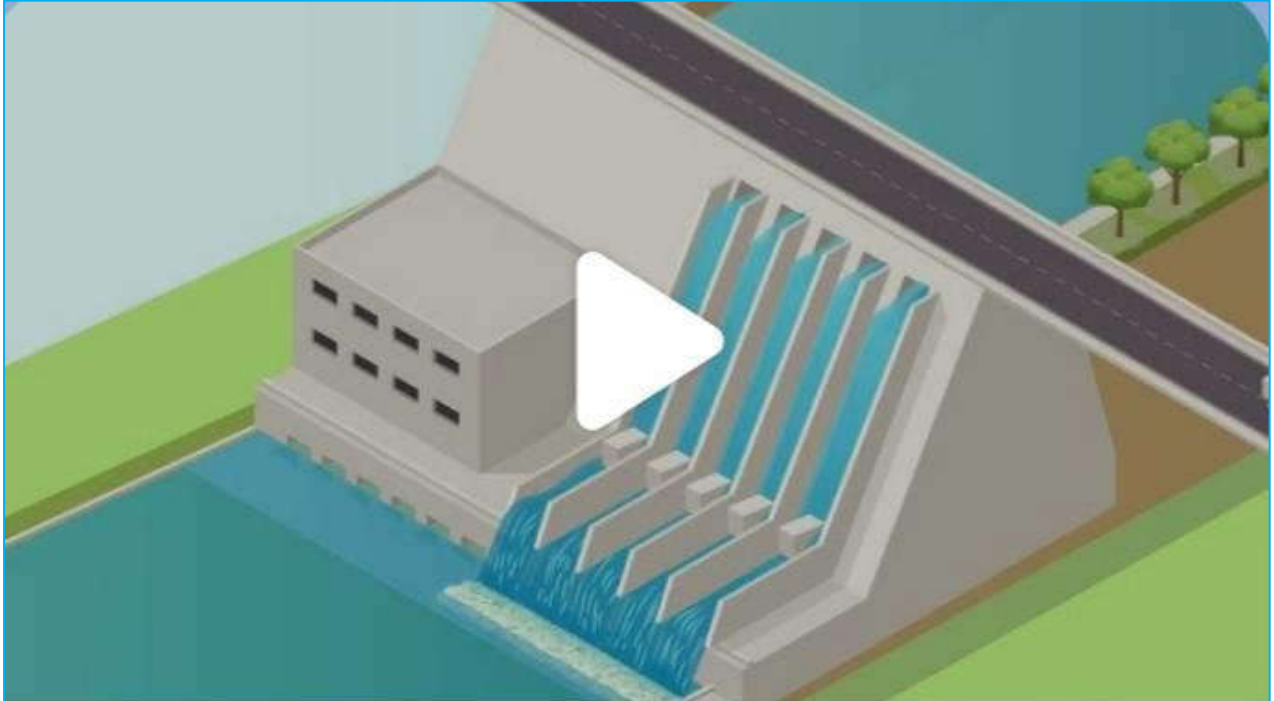

ทำความรู้จัก Spillway

Spillway เป็นหนึ่งในองค์ประกอบที่สำคัญมากของเขื่อน มีหน้าที่ควบคุมป...

ข้อมูลข่าวสารเพื่อสร้างการรับรู้สู่ชุมชน
ครั้งที่ ๓๒ / ๒๕๖๖ วันที่ ๒๕ กันยายน ๒๕๖๖

กระทรวง : กระทรวงคมนาคม

กรม / หน่วยงาน : กรมการขนส่งทางบก

หน่วยงานเจ้าของเรื่อง : สำนักสวัสดิภาพการขนส่งทางบก

ช่องทางการติดต่อ : กรมการขนส่งทางบก โทร.๑๕๘๔

๑) หัวข้อเรื่อง : รถไฟไหม้เกิดจากอะไร

๒) ข้อความสำหรับใช้ประชาสัมพันธ์

เรื่อง รถไฟไหม้เกิดจากอะไร

กรมการขนส่งทางบก มีข้อเสนอแนะเกี่ยวกับ รถไฟไหม้เกิดจากอะไร ดังนี้

๑. ระบบเชื้อเพลิงรั่ว : สาเหตุอันดับต้น ๆ ที่ทำให้เกิดเหตุไฟไหม้ หากได้กลิ่นน้ำมัน กลิ่นแก๊สขณะขับรถ ให้รีบหาที่จอดและออกห่างจากรถ

- ควรตรวจเช็คท่อน้ำมัน ตรวจสอบใต้ท้องรถ ว่าไม่มีรอยน้ำมันรั่วซึมหยดที่พื้น
- ตรวจสอบสภาพรถตามกำหนด เพื่อป้องกันอุปกรณ์เสื่อมสภาพยืดอายุการใช้งาน

๒. ระบบไฟฟ้าลัดวงจร : การเดินสายไฟไม่เหมาะสม หรืออุปกรณ์ที่เกี่ยวข้องกับระบบไฟฟ้าเสื่อมสภาพ อาจทำให้เกิดการลัดวงจรได้

- ตรวจสอบเช็คสายไฟต่าง ๆ ว่าหลุดหลวม ชำรุดหรือไม่ รวมถึงไม่ควรดัดแปลงระบบไฟฟ้าเอง

๓. เครื่องยนต์ร้อนเกินไป : ทำให้ของเหลวต่าง ๆ มีอุณหภูมิสูงขึ้น รั่วซึมได้ง่าย อาจกระจายเข้าสู่ห้องเครื่อง เกิดไฟไหม้ได้

- สังเกตไฟเตือน สัญลักษณ์ อุณหภูมิเครื่องยนต์ บนหน้าปัดรถ ให้รีบจอดพักทันที รอให้รถหายร้อนและรีบแก้ไข

๔. สิ่งของในรถเกิดลุกไหม้ : จอดรถทิ้งไว้กลางแดดเป็นเวลานาน จนภายในตัวรถร้อนระอุ อันตรายหากมีไฟแช็ก สเปรย์กระป๋อง โน้ตบุ๊ก Power Bank ลืมไว้บนรถ

ทำอย่างไร ? เมื่อเกิดเหตุรถไฟไหม้

๑. ตั้งสติ : ประคองรถเข้าไหล่ทาง เพื่อจอด และเปิดไฟฉุกเฉิน
๒. กรณีที่มีควันออกมา : ให้ดับเครื่องยนต์ ลดโอกาสเพลิงไหม้
๓. กรณีที่ไฟลุกไหม้ : ให้ทิ้งสัมภาระ และออกจากรถทันที อยู่ห่างจากรถอย่างน้อย

๓๐ เมตร

๔. โทรสายด่วน ๑๙๙ : เจ้าหน้าที่ดับเพลิงทันที

ทั้งนี้ สามารถติดต่อสอบถามรายละเอียดเพิ่มเติมได้ที่ กรมการขนส่งทางบก โทร. ๑๕๘๔

รถไฟไหม้ เกิดจากอะไร?

ระบบเชื้อเพลิงรั่ว

หากได้กลิ่นน้ำมัน กลิ่นแก๊ส ขณะขับรถ ให้รีบหาที่จอดและออกห่างจากรถ

- ✓ ตรวจสอบที่น้ำมัน ตรวจสอบได้ก็องรถว่าไม่มีรอยน้ำมันรั่วซึมหยดที่พื้น
- ✓ ตรวจสอบสภาพรถตามกำหนด ป้องกันอุปกรณ์เสื่อมสภาพ ยึดอายุการใช้งาน

ระบบไฟฟ้าลัดวงจร

เดินสายไฟไม่เหมาะสม หรืออุปกรณ์ระบบไฟฟ้าเสื่อมสภาพ

- ✓ ตรวจสอบสายไฟต่างๆ ว่าหลุด หลวม ชำรุด หรือไม่

เครื่องยนต์ร้อนเกินไป

ทำให้งองเหลวต่างๆ มีอุณหภูมิสูงขึ้น รันซึมได้ง่าย อาจกระจายเข้าสู่ห้องเครื่องเกิดไฟไหม้ได้

- ✓ สังเกตไฟเตือน อุณหภูมิเครื่องยนต์ บนหน้าปัดรถ ให้รีบจอดพักทันที รอให้รถหายร้อนและรับแก้ไข

สิ่งของในรถเกิดลุกไหม้

จอดรถทิ้งไว้กลางแดด เป็นเวลานานอันตราย! หากมีไฟแช็ก สเปรย์กระป๋อง ไม้ตบึก Power Bank ลืมไว้บนรถ

อย่างไร? เมื่อเกิดเหตุรถไฟไหม้!!

1. ตั้งสติ ประครองรถเข้าไหล่ทาง เพื่อจอดและเปิดไฟฉุกเฉิน
2. กรณีที่มีควันออกมา ให้ดับเครื่องยนต์ ลดโอกาสเพลิงไหม้
3. กรณีที่ไฟลุกไหม้ ให้ทั้งสัมภาระ และออกจากรถทันที อยู่ห่างจากรถอย่างน้อย 30 เมตร

โทรสายด่วน 199 เจ้าหน้าที่ดับเพลิงทันที

จับป่าดกภัย by DLT safedrivedlt.com safedrivedit จับป่าดกภัย by DLT @safedrivedlt @Safedrivedit

ข้อมูลข่าวสารเพื่อสร้างการรับรู้สู่ชุมชน
ครั้งที่ ๓๒/ ๒๕๖๖ วันที่ ๒๕ กันยายน ๒๕๖๖

กระทรวง : กระทรวงดิจิทัลเพื่อเศรษฐกิจและสังคม

กรม / หน่วยงาน : สำนักงานพัฒนาธุรกรรมทางอิเล็กทรอนิกส์

หน่วยงานเจ้าของเรื่อง : สำนักงานพัฒนาธุรกรรมทางอิเล็กทรอนิกส์ (สพธอ.) หรือ ETDA (เอ็ตด้า)

ช่องทางการติดต่อ : สำนักงานพัฒนาธุรกรรมทางอิเล็กทรอนิกส์ (สพธอ.) โทร. ๑๒๑๒

๑) หัวข้อเรื่อง : สายซ้อป ไม่ต้องว่าวุ่นแล้วนะ ซ้อปออนไลน์ ได้ของไม่ตรงปก

๒) ข้อความสำหรับใช้ประชาสัมพันธ์

เรื่อง สายซ้อป ไม่ต้องว่าวุ่นแล้วนะ ซ้อปออนไลน์ ได้ของไม่ตรงปก

กระทรวงดิจิทัลเพื่อเศรษฐกิจและสังคม โดยสำนักงานพัฒนาธุรกรรมทางอิเล็กทรอนิกส์ หรือ ETDA (เอ็ตด้า) มีสาระน่ารู้เกี่ยวกับช่องทางการแจ้งให้ความช่วยเหลือผู้บริโภคที่ซื้อสินค้าแล้วได้สินค้า ไม่ตรงกับสินค้าที่ต้องการซื้อจากผู้ขายสินค้า ผ่านศูนย์ช่วยเหลือและจัดการปัญหาออนไลน์ ๑๒๑๒ ETDA ดังนี้

๑. สายด่วนโทร. ๑๒๑๒

๒. Website : www.1212etda.com (พร้อมแนบหลักฐาน)

๓. Facebook Messenger บน Facebook Page "1212 ETDA" (พร้อมแนบหลักฐาน)

๔. Line: @1212etda

๕. E-mail : 1212@mdes.go.th (พร้อมแนบหลักฐาน)

ทั้งนี้ สามารถสอบถามรายละเอียดเพิ่มเติมได้ที่ กระทรวงดิจิทัลเพื่อเศรษฐกิจและสังคม สำนักงานพัฒนาธุรกรรมทางอิเล็กทรอนิกส์ (สพธอ.) หรือ ETDA (เอ็ตด้า) โทร. ๑๒๑๒



เราก็นัก **F** สะด้วย
ละช้อปออนไลน์ของไม่ตรงปก
ที่นี้ก็ลำบาก ก็ว่าวุ่นเลย

****ซื้อของไม่ตรงปก
ปรึกษา 1212 ETDA (24 ชม.)****



กระทรวงดิจิทัลเพื่อเศรษฐกิจและสังคม (MDES)

ข้อมูลข่าวสารเพื่อสร้างการรับรู้สู่ชุมชน
ครั้งที่ ๓๒ / ๒๕๖๖ วันที่ ๒๕ กันยายน ๒๕๖๖

กระทรวง : กระทรวงมหาดไทย

กรม / หน่วยงาน : สำนักงานปลัดกระทรวงมหาดไทย

หน่วยงานเจ้าของเรื่อง : กองสารนิเทศ สำนักงานปลัดกระทรวงมหาดไทย

ช่องทางการติดต่อ : กองสารนิเทศ สำนักงานปลัดกระทรวงมหาดไทย โทรศัพท์ : ๐-๒๒๒๒-๔๑๓๑

๑) หัวข้อเรื่อง : วันดินโลก (World Soil Day) อาการขาดธาตุอาหารพืช

๒) ข้อความสำหรับใช้ประชาสัมพันธ์

เรื่อง วันดินโลก (World Soil Day) อาการขาดธาตุอาหารพืช

กระทรวงมหาดไทย มีสารแนะนำเกี่ยวกับการอาการขาดธาตุอาหารพืช ดังนี้

- **อาการขาดเหล็ก** : ลักษณะอาการที่แสดงที่ใบ คือ ใบอ่อนหรือใบส่วนยอดมีสีเหลืองเส้นใบยังคงมีความเขียว และมีขนาดเล็กกว่าปกติจะแสดงออกทั้งทางใบและทางผล กิ่งแห้งตาย ผลผลิตจะลดลงขนาดของผลเล็กและผิวไม่สวย ผิวเรียบและเกรียม

- **อาการขาดแมงกานีส** : ใบอ่อนมีสีเหลืองในขณะที่เส้นใบยังเขียว ต่อมาใบที่มีอาการดังกล่าวจะเหี่ยวและร่วงหล่น แผลเนื้อเยื่อตายและใบร่วงในเวลาต่อมา คลอโรพลาสต์ไม่ทำงาน

- **อาการขาดกำมะถัน** : ไม่ค่อยจะพบมากนัก ใบมักจะมสีเหลือง โดยเกิดที่ใบอ่อนก่อน

- **อาการขาดสังกะสี** : ข้อปล้องของพืชสั้น ขนาดของใบเล็ก เส้นใบมักหดหรือย่นบางครั้งชี้ระหว่างใบ

- **อาการขาดทองแดง** : การขาดทองแดงในสภาพธรรมชาติหายาก ใบอ่อนมีสีเขียวแก่ และผิดปกติไปและมักพบจุดแผลตายบนใบ

- **อาการขาดแคลเซียม** : ใบที่เกิดใหม่หงิกงอ การพัฒนาของตายอดจะชะงัก การเจริญเติบโต จะเกิดในใบอ่อนก่อนใบแก่ และเส้นใบจะบิดเบี้ยว มีจุดแห้งตายของใบ และปลายรากจะตายโดยมี ผลแตก มีรอยบวม ในมะเขือก้านเน่า

- **อาการขาดโบรอน** : ส่วนที่ยอดและตายอดจะบิดงอ ใบอ่อนบางและโปร่งใสผิดปกติ เส้นกลางใบหนากร้าน และตกกระ มีสารเหนียว ๆ ออกมาตามเปลือกของลำต้น กิ่งก้านจะแลดูเหี่ยว ดอกไม่สมบูรณ์ ละอองเรณูเป็นหมัน ยอดเกสรตัวเมียไม่พร้อมรับละอองเรณู ละอองเรณูไม่ออก หรือออกได้แต่ไม่สมบูรณ์จึงไม่มีการปฏิสนธิ เมล็ดไม่พัฒนาหรือพัฒนาไม่สมบูรณ์จึงไม่ออก ผลเล็กและแข็งผิดปกติ มีเปลือกหนา บางทีผลแตกเป็นแผลได้

- **อาการขาดนิเกิล** : อาการเนื้อเยื่อตายขอบหรือปลายใบ (Leaf tip necrosis) ในถั่วเหลือง (Glycine max Merr.) สาเหตุจากการขาดนิเกิล (Nickel) โดยเฉพาะในช่วงการออก

- **อาการขาดคลอรีน** : ใบมีอาการเหี่ยวแล้วค่อย ๆ เหลืองแล้วตายเป็นลำดับหรือบางครั้งมีสีบรอนซ์เงิน ใบสีซีดและบางส่วนแห้งตาย รากจะคอบและแคระแกร็นและบางลงใกล้ปลายราก

- **อาการขาดแมกนีเซียม** : เกิดอาการขีดในพื้นที่ใบที่อยู่ระหว่างเส้นใบ ในขณะที่เส้นใบยังคงเขียวอยู่ อาการขีดจะเกิดที่ใบพื้นที่บริเวณใกล้เส้นกลางใบก่อนแล้วลามไปที่ปลายใบ โดยเกิดในใบแก่ก่อน

- **อาการขาดฟอสฟอรัส** : ใบล่างเริ่มมีสีม่วงตามแผ่นใบ ต่อมาใบเป็นสีน้ำตาลและร่วงหล่น ลำต้นแคระแกร็น ไม่ผลิดอกออกผล รากจะเจริญเติบโตและแพร่กระจายลงในดินช้ากว่าที่ควร ดอกและผลที่ออกมาไม่สมบูรณ์ หรือบางครั้งอาจหลุดร่วงไป หรืออาจมีขนาดเล็ก พืชจำพวกลำต้นอวบน้ำหรือลำต้นอ่อน ๆ จะล้มง่าย

- **อาการขาดโมลิบดีนัม** : สีซีดในพื้นที่ระหว่างเส้นกลางใบหรือทั้งเส้นกลางใบในใบแก่ คล้ายกับอาการขาดไนโตรเจนบางครั้งแกนใบไหม้เกรียม ใบมีจุดหรือวงสีเหลืองประปรายหลังจากนั้นจะมียางเหนียวปรากฏในบริเวณดังกล่าว จุดสีเหลืองจะเปลี่ยนเป็นสีน้ำตาลแดง เกิดรอยยู่ใต้ใบ แล้วร่วงหล่น

- **อาการขาดโพแทสเซียม** : ใบแก่มีสีเหลืองซีดโดยเริ่มจากขอบใบและปลายใบ พืชบางชนิดจะพบจุดสีน้ำตาลไหม้กระจายทั่วไป หรือพบจุดสีแดง หรือเหลืองระหว่างเส้นใบในใบอ่อนถ้ามีอาการรุนแรงใบจะแห้งและร่วงก่อนเวลา ผลมีขนาดเล็ก สีผิวไม่สวย รสชาติไม่ดี

- **อาการขาดไนโตรเจน** : การเจริญเติบโตจะหยุดชะงัก และใบมีสีเหลืองซีดจากการขาดคลอโรฟิลล์ โดยเฉพาะบริเวณใบแก่ ใบอ่อน จะยังคงมีสีเขียวมากกว่า ในพืชพวกข้าวโพดและมะเขือเทศ ลำต้น ก้านใบ ผิวใบด้านล่างเปลี่ยนเป็นสีม่วงได้

แหล่งที่มาข้อมูล : ปิยะมาศ โสมภีร์ ศูนย์วิจัยพืชสวนจันทบุรี กรมวิชาการเกษตร

ทั้งนี้ สามารถสอบถามรายละเอียดเพิ่มเติมได้ที่ กรมวิชาการเกษตร โทร. ๐-๒๕๗๙-๐๑๕๑-๗

อาการขาดธาตุอาหารพืช

ตำแหน่งยอดและใบอ่อนรูปร่างปกติ

- เหล็ก

อาการขาดเหล็ก: ลักษณะอาการที่แสดงที่ใบคือ ใบอ่อนหรือใบส่วนยอดมีสีเหลืองเส้นใบยังคงมีความเขียว และมีขนาดเล็กว่าปกติจะแสดงออกทั้งทางใบและทางผล กิ่งแห้งตาย ผลผลิตจะลดลง ขนาดของผลเล็กและผิวไม่สวย ผิวเรียบและเกรียม

- แมงกานีส

อาการขาดแมงกานีส: ใบอ่อนมีสีเหลืองในขณะที่ยังใบยังเขียว ต่อมาใบที่มีอาการดังกล่าวจะเหี่ยวและร่วงหล่น ผลเนื้อเยื่อตายและใบร่วงในเวลาต่อมา ผลอโรหาลาสต์ไม่ทำงาน

- กำมะถัน

อาการขาดกำมะถัน: ไม่ค่อยจะพบมากนัก ใบมักจะมีสีเหลือง โดยเกิดที่ใบอ่อนก่อน

ตำแหน่งยอดและใบอ่อนรูปร่างผิดปกติ

- สังกะสี

อาการขาดสังกะสี: ข้อปล้องของพืชสั้น ขนาดของใบเล็ก เส้นใบมักหดหรืออ่อนบางครั้งขีดระหว่างใบ

- ทองแดง

อาการขาดทองแดง: การขาดทองแดงในสภาพธรรมชาติหายาก ใบอ่อนมีสีเขียวแก่ และมีครูปื้นและมักพบจุดแผลตายบนใบ

- แคลเซียม

อาการขาดแคลเซียม: ใบที่เกิดใหม่หักงอ การพัฒนาของตาอดคจะชะงักการเจริญเติบโต จะเกิดใบใบอ่อนก่อนใบแก่ และเส้นใบจะบิดเบี้ยว มีจุดแห้งตายของใบ และปลายรากจะตาย
ผล: ผลแตก มีรอยปุ่ม โคนมะเขือก้นน้ำ

- โบรอน

อาการขาดโบรอน: ส่วนที่ยอดและตาอดคจะบิดงอ ใบอ่อนบางและโปร่งใสปกติ เส้นกลางใบแตกกว้าง และคลกระ มีสารเหนียวๆ ออกมาตามเปลือกของลำต้น กิ่งก้านจะแตกเหี่ยว ดอกไม่สมบูรณ์ ผลอ่อนเริ่มเป็นหมัน ยอดแคระตัวมีไหมพร้อมรับละอองเรณู ผลอ่อนเริ่มไม่ยก หรือออกได้แต่ไม่สมบูรณ์จึงไม่มีการปฏิสนธิ แต่ก็ไม่พัฒนาหรือพัฒนาไม่สมบูรณ์จึงไม่ออก ผลเล็กและแข็งผิดปกติ มีเปลือกหนา บางทีผลแตกเป็นแผลได้

ตำแหน่งยอดและใบอ่อน

- นิเกิล

อาการขาดนิเกิล: อาการเนื้อเยื่อตายขอบหรือปลายใบ (Leaf tip necrosis) ในถั่วเหลือง (Glycine max Merr.) สาเหตุจากการขาดนิเกิล (Nickel) โดยเฉพาะในช่วงการออก

- คลอรีน

อาการขาดคลอรีน: ใบมีอาการเหี่ยวแล้วค่อย ๆ เหลืองแล้วตายเป็นลำดับหรือบางครั้งมีสีบรอนซ์เงิน ใบสีซีดและบางส่วนแห้งตาย รากจะค่อยๆ แครกและบางลง โกลีปลายราก

- แมกนีเซียม

อาการขาดแมกนีเซียม: เกิดอาการซีดในพื้นที่ที่ใบอยู่ระหว่างเส้นใบ ในขณะที่เส้นใบยังคงเขียวอยู่ อาการซีดจะเกิดที่ใบพื้นที่บริเวณใกล้เส้นกลางใบก่อนแล้วลามไปทีปลายใบ โดยเกิดใน ใบแก่ก่อน

- ฟอสฟอรัส

อาการขาดฟอสฟอรัส: ใบล่างเริ่มมีสีม่วงตามเส้นใบ ต่อมาใบเป็นสีน้ำตาลและร่วงหล่น ลำต้นและรากมีสีน้ำตาล ใบมีกลิ่นคาวคาว รากจะเจริญเติบโตและแพร่กระจายลงในดินช้ากว่าที่ควร ดอกและผลที่ออกมาไม่สมบูรณ์ หรือบางครั้งที่อาจหลุดร่วงไป หรืออาจมีขนาดเล็ก พืชจำพวกถั่วถั่วลิสงถั่วเขียวถั่วดำถั่วอื่น ๆ จะดีขึ้น

ตำแหน่งใบล่างโตเต็มที่และใบแก่

- โมลิบดีนัม

อาการขาดโมลิบดีนัม: สีซีดในพื้นที่ระหว่างเส้นกลางใบหรือทั้งเส้นกลางใบใบใบแก่ คล้ายกับอาการขาดไนโตรเจนบางครั้งแทนใบใหม่แก่ริ้ว ใบมีจุดหรือวงสีเหลืองประปรายหลังจากนั้นจะมีอาการเหี่ยวปรากฏในบริเวณดังกล่าว จุดสีเหลืองจะเปลี่ยนเป็นสีน้ำตาลแดง เกิดรอยแฉกและบางลง

- โพแทสเซียม

อาการขาดโพแทสเซียม: ใบแก่มีสีเหลืองซีด โดยเริ่มจากขอบใบและปลายใบ พืชบางชนิดจะพบจุดสีน้ำตาลไหม้กระจายทั่วใบ หรือพบจุดสีแดง หรือเหลืองระหว่างเส้นใบในใบอ่อน ถ้ามีอาการรุนแรงใบจะแห้งและร่วงก่อนเวลาผลมีขนาดเล็ก สีผิวไม่สวย รสชาติไม่ดี

- ไนโตรเจน

อาการขาดไนโตรเจน: การเจริญเติบโตจะหยุดชะงัก และใบมีสีเหลืองซีดจากการขาดคลอโรฟิลล์ โดยเฉพาะบริเวณใบแก่ ใบอ่อนจะยังคงมีสีเขียวมากกว่า ในพืชพวกข้าวโพดและมะเขือเทศ ลำต้น ก้านใบ ผิวใบด้านล่างเปลี่ยนเป็นสีม่วงได้

บิยะมาศ โสภภีร์ ศูนย์วิจัยพืชสวนจันทบุรี กรมวิชาการเกษตร

ข้อมูลข่าวสารเพื่อสร้างการรับรู้สู่ชุมชน
ครั้งที่ ๓๒/ ๒๕๖๖ วันที่ ๒๕ กันยายน ๒๕๖๖

กระทรวง : กระทรวงมหาดไทย

กรม / หน่วยงาน : กรมป้องกันและบรรเทาสาธารณภัย

หน่วยงานเจ้าของเรื่อง : กรมป้องกันและบรรเทาสาธารณภัย

ช่องทางการติดต่อ : กรมป้องกันและบรรเทาสาธารณภัย โทร. ๑๗๘๔

๑) หัวข้อเรื่อง : รับมืออย่างไรเมื่อรถดับขณะขับลุยน้ำท่วม

๒) ข้อความสำหรับใช้ประชาสัมพันธ์

เรื่อง รับมืออย่างไรเมื่อรถดับขณะขับลุยน้ำท่วม

กรมป้องกันและบรรเทาสาธารณภัย มีสารแนะนำเกี่ยวกับเมื่อต้องพบสถานการณ์รถดับขณะขับลุยน้ำท่วม ดังนี้

๑. ห้ามสตาร์ทเครื่องยนต์ใหม่โดยเด็ดขาด : ป้องกันไม่ให้น้ำเข้าเครื่องยนต์จนนำไปสู่การเกิดความเสียหายที่เพิ่มมากขึ้น

๒. เปิดสัญญาณไฟฉุกเฉินในทันที : เพื่อแจ้งเตือนให้รถที่สัญจรร่วมทางทราบถึงสถานการณ์ฉุกเฉินที่กำลังเกิดขึ้น

๓. ถอดข้อแบตเตอรี่ทันที เมื่อรถอยู่ในพื้นที่ปลอดภัย : ร่วมกับการตรวจสอบระบบไฟฟ้าและระบบกรองอากาศเพื่อหาสาเหตุที่ทำให้รถดับในเบื้องต้น

๔. รีบติดต่อขอความช่วยเหลือในการช่วยเข็นรถ : หรือติดต่อรถลากเพื่อนำรถออกจากพื้นที่น้ำท่วมไปยังพื้นที่แห้ง

๕. นำรถไปทำการซ่อมแซมโดยเร็วที่สุด : เพื่อการแก้ไขความเสียหายและอุปกรณ์ที่ชำรุดได้อย่างทัน่วงที

ทั้งนี้ สามารถสอบถามข้อมูลเพิ่มเติมได้ที่ สายด่วนนิรภัย โทร. ๑๗๘๔

รับมือ อย่างไรเมื่อ รถดับ ขณะจับลุยน้ำท่วม

- ห้าม** สตาร์ทเครื่องยนต์ใหม่ โดยเด็ดขาด
ป้องกันไม่ให้น้ำเข้าเครื่องยนต์
จนนำไปสู่การเกิดความเสียหายที่เพิ่มมากขึ้น
- เปิดสัญญาณไฟ
ฉุกเฉินในทันที
เพื่อแจ้งเตือนให้รถที่สัญจรร่วมทาง
ทราบถึงสถานการณ์ฉุกเฉิน
ที่กำลังเกิดขึ้น
- ถอดจ็วแบตเตอรี่ทันที
เมื่อรถอยู่ในพื้นที่ปลอดภัย
ร่วมกับการตรวจสอบระบบไฟฟ้า
และระบบกรองอากาศเพื่อหาสาเหตุ
ที่ทำให้รถดับในเบื้องต้น
- รับติดต่อ
ขอความช่วยเหลือ
ในการช่วยเงินรถ
หรือติดต่อรถลาก
เพื่อนำรถออกจาก
พื้นที่น้ำท่วมไปยังพื้นที่แห้ง
- นำรถไปทำการซ่อมแซม
โดยเร็วที่สุด
เพื่อการแก้ไขความเสียหาย
และอุปกรณ์ที่ชำรุดได้อย่างทันท่วงที

สายด่วนนิรภัย
1784

กรมป้องกันและบรรเทาสาธารณภัย
กระทรวงมหาดไทย

@1784DDPM @DDPMNews
กรมป้องกันและบรรเทาสาธารณภัย DDPM
www.disaster.go.th

ข้อมูลข่าวสารเพื่อสร้างการรับรู้สู่ชุมชน
ครั้งที่ ๓๒ / ๒๕๖๖ วันที่ ๒๕ กันยายน ๒๕๖๖

กระทรวง : กระทรวงมหาดไทย

กรม / หน่วยงาน : การประปาส่วนภูมิภาค

หน่วยงานเจ้าของเรื่อง : การประปาส่วนภูมิภาค

ช่องทางการติดต่อ : การประปาส่วนภูมิภาค โทร. ๑๖๖๒

๑) หัวข้อเรื่อง : ๘ ข้อที่ควรรู้ ในใบแจ้งค่าน้ำประปาของ กปภ.

๒) ข้อความสำหรับใช้ประชาสัมพันธ์

เรื่อง ๘ ข้อที่ควรรู้ ในใบแจ้งค่าน้ำประปาของ กปภ.

การประปาส่วนภูมิภาค มีสารระนำรู้ในใบแจ้งค่าน้ำประปาของ กปภ. ดังนี้

๑. สาขาที่ท่านใช้บริการพร้อมเบอร์โทรศัพท์ติดต่อ
๒. เลขที่ผู้ใช้น้ำ
๓. วันครบกำหนดชำระเงิน
๔. ชื่อและที่อยู่ของผู้ใช้น้ำ
๕. จำนวนน้ำประปาที่ท่านใช้
๖. ประเภทผู้ใช้น้ำของท่าน
๗. ค่าน้ำค้างชำระ
๘. ระยะเวลาการชำระค่าน้ำของท่าน

ทั้งนี้ หากมีข้อสงสัยสามารถสอบถามรายละเอียดเพิ่มเติมได้ที่ การประปาส่วนภูมิภาค

โทร. ๑๖๖๒

ใบแจ้งค่าน้ำประปา
(ไม่ใช่ใบเสร็จรับเงิน)
การประปาส่วนภูมิภาค

www.pwa.c 1 สาขา บึงกาฬ โทรศัพท 038-443710 V24.22

เลขที่ใบแจ้งค่าน้ำ 1103660311716	เลขที่ผู้ใช้ น้ำ 11030407986	หน่วยงาน 1103.22
วันที่แจ้งค่าน้ำ 01/08/66 12:19	วันครบชำระ 08/08/66	เส้นทาง 090012.0
ชื่อผู้ใช้ น้ำ นายสะดวก จ่ายตรงเวลา 34%	ชื่อย่อพื้นที่ ต. บึงกาฬ อ. บึงกาฬ	

ข้อมูลการใช้ น้ำ	ครั้งก่อน	ครั้งนี้
วันเดือนปีที่อ่าน เลขใบมาศรวัดน้ำ	01/07/66 325	01/08/66 338
ค่าน้ำประปา ส่วนลด		13,000 บิต 338 บาท
ค่าบริการทั่วไป		30.00 บาท
ภาษีมูลค่าเพิ่ม		12.60 บาท
รวมเงินครั้งนี้		192.60 บาท
ค่าน้ำค้างชำระ		0.00 บาท
รวมเงินที่ต้องชำระทั้งสิ้น		192.60 บาท

ขอสงวนสิทธิ์ในกรณีที่เกินกำหนดชำระ 3 วัน มีโทษปรับ 10% ของค่าน้ำ
ใบตัดชำระค่าน้ำทั้งหมดภายในเวลาที่กำหนดไว้ 2/8/66-8/8/66
ถ้าเกินกำหนด ท่านอาจถูกระงับการใช้น้ำประปา
และเสียค่าธรรมเนียมในการประปาส่วนภูมิภาค

ใบตัดชำระวงเงินจากบัญชีเงินฝากเงินค่าน้ำประปา

เดือน	ปี	(ส.น.)
เดือน 07/66	12	05/66

8

ข้อที่ควรรู้

ในใบแจ้งค่าน้ำประปา ของ กปภ.

- 1 สาขาที่ท่านใช้บริการ พร้อมเบอร์โทรศัพทติดต่อ
- 2 เลขที่ผู้ใช้ น้ำ
- 3 วันครบกำหนดชำระเงิน
- 4 ชื่อและที่อยู่ของผู้ใช้น้ำ
- 5 จำนวนน้ำประปาที่ท่านใช้
- 6 ประเภทผู้ใช้ น้ำของท่าน จากตัวอย่าง T11 - ประเภท 1 ได้แก่ ที่อยู่อาศัยและอื่น ๆ
- 7 ค่าน้ำค้างชำระ หากท่านมีค่าน้ำค้างชำระ กรุณาติดต่อ กปภ. สาขาที่ท่านใช้บริการ
- 8 ระยะเวลาชำระค่าน้ำของท่าน เพื่อหลีกเลี่ยงการถูกระงับการใช้น้ำประปา กรุณาชำระค่าน้ำภายในวันที่กำหนดไว้

จ่ายค่าน้ำอย่างไร ถ้าใบแจ้งค่าน้ำหาย ?

Line Official @pwathailand

เว็บไซต์ กปภ. www.pwa.co.th

จ่ายค่าน้ำออนไลน์ สะดวกจ่าย อยู่ที่ไหนก็จ่ายได้

แอปพลิเคชัน PWA Plus Lite



ข้อมูลข่าวสารเพื่อสร้างการรับรู้สู่ชุมชน
ครั้งที่ ๓๒ / ๒๕๖๖ วันที่ ๒๕ กันยายน ๒๕๖๖

กระทรวง : วุฒิสภา

กรม / หน่วยงาน : วุฒิสภา

หน่วยงานเจ้าของเรื่อง : วุฒิสภา

ช่องทางการติดต่อ : วุฒิสภา โทร. ๐ ๒๘๓๑ ๙๑๑๔-๕

๑) หัวข้อเรื่อง : ๔ ปี สว. พบประชาชน เพื่อประชาชน

๒) ข้อความสำหรับใช้ประชาสัมพันธ์

เรื่อง ๔ ปี สว. พบประชาชน เพื่อประชาชน

วุฒิสภา ขอเชิญร่วมเยี่ยมชมนิทรรศการและการสาธิตและจัดแสดงสินค้าเศรษฐกิจฐานราก
ณ บริเวณสภามรกด ชั้น ๑ อาคารรัฐสภา ระหว่างวันที่ ๒๖-๒๗ กันยายน ๒๕๖๖ พร้อมติดตามรับชม
การสัมภาษณ์ ครบรอบ ๔ ปี สว.พบประชาชน ทางเพจเฟซบุ๊ก : วุฒิสภา และทาง Youtube : วุฒิสภา
ช่อง “senate channel” และ <https://www.youtube.com/watch?v=HUw7uMPmGB4>



๔๐ ปี สว.
พบประชาชน
เพื่อประชาชน

ขอเชิญชวนพวุ้สนใจ
เข้าร่วมเชื่อมชมนิทรศการ
และการสาริตและจัดแสดงสินค้ำเศรษฐกิจฐานราก

ณ บริเวณสระมรกต ชั้น 1 อาคารรัฐสภา

และร่วมติดตามการสัมมนาครบรอบ 4 ปี
สว.พบประชาชน เพื่อประชาชนทาง

 **LIVE**
facebook
วุฒิสภา

 **LIVE**
YouTube
วุฒิสภา

ระหว่างวันที่ 26-27 กันยายน 2566





๕๐ ปี แห่งความสำเร็จ

สว.พวประชาชน

ระหว่างวันที่ ๒๖ - ๒๗ กันยายน ๒๕๖๖
ณ บริเวณสระมรกต ชั้น ๑ อาคารรัฐสภา
ณ ห้องประชุมจันทรา



LIVE
facebook
วุฒิสภา



LIVE
YouTube
วุฒิสภา

คลิปวิดีโอ สว พบประชาชน ครบรอบ ๔ ปี

<https://www.youtube.com/watch?v=HUw7uMPmGB4>



ขอเชิญชวนผู้สนใจเข้าร่วม

spot สว พบประชาชน ครบรอบ 4 ปี
ขอเชิญชวนผู้สนใจเข้าร่วมเยี่ยมชม
นิทรรศการและการจัดแสดงสารคดี...

QR-Code รวมรายงานผลการดำเนินงานโครงการสมาชิกวุฒิสภาพประชาชน



ข้อมูลข่าวสารเพื่อสร้างการรับรู้สู่ชุมชน
ครั้งที่ ๓๒ / ๒๕๖๖ วันที่ ๒๕ กันยายน ๒๕๖๖

กระทรวง : กระทรวงสาธารณสุข

กรม / หน่วยงาน : กรมวิทยาศาสตร์การแพทย์

หน่วยงานเจ้าของเรื่อง : กรมวิทยาศาสตร์การแพทย์

ช่องทางการติดต่อ : กรมวิทยาศาสตร์การแพทย์ โทร. ๐ ๒๕๘๘ ๘๘๕๐-๗

๑) หัวข้อเรื่อง : ย้อมสีผมบ่อย ๆ ระวังสารเคมีอันตรายต่อสุขภาพหากไม่ระวังให้ดี

๒) ข้อความสำหรับใช้ประชาสัมพันธ์

เรื่อง ย้อมสีผมบ่อย ๆ ระวังสารเคมีอันตรายต่อสุขภาพหากไม่ระวังให้ดี

กรมวิทยาศาสตร์การแพทย์ มีข้อเตือนระวังการย้อมสีผมบ่อย ๆ ระวังสารเคมีอันตรายต่อสุขภาพ หากไม่ระวังให้ดี ดังนี้

ผลิตภัณฑ์ย้อมสีผม ปัจจุบันมีจำหน่ายหลายประเภท และนิยมใช้กันอย่างแพร่หลาย ซึ่งผลิตภัณฑ์ที่มีจำหน่ายอยู่ตามท้องตลาดโดยทั่วไป แบ่งได้เป็น ๓ ชนิด

๑. ผลิตภัณฑ์ย้อมผมชนิดชั่วคราว : มีส่วนประกอบของสีที่มีโมเลกุลใหญ่ ใช้เคลือบบริเวณชั้นนอกของเส้นผม ล้างออกได้ด้วยการสระผม ๑-๒ ครั้ง ได้แก่ ผลิตภัณฑ์ที่ใช้ชื่อ คัลเลอร์ รินส์ (Color rinse) , ดินสอทาสีผม (hair crayons) และสีพ่นสำหรับผม (color sprays) เป็นต้น

๒. ผลิตภัณฑ์ย้อมผมชนิดกึ่งถาวร : มีส่วนประกอบของสีที่มีโมเลกุลเล็ก สามารถซึมเข้าไปถึงชั้นกลางของเส้นผม สีจะติดคงทนได้นานประมาณ ๓-๕ สัปดาห์ ได้แก่ แชมพูย้อมสีผม, โลชั่นและโฟมย้อมสีผม เป็นต้น

๓. ผลิตภัณฑ์ย้อมผมชนิดถาวร : จะติดทนบนเส้นผมอย่างถาวร และทนทานต่อการสระด้วยแชมพู ซึ่งแบ่งออกได้อีก ๒ ประเภท ได้แก่

- ประเภทเคลือบสีผม (coating tints) ซึ่งสีจะสะสมบนชั้นนอกของเส้นผมเท่านั้น ได้แก่ สบุนไพรีย้อมผม เกลือโลหะย้อมผม และสีผสม

- ประเภทซึมเข้าไปในเส้นผม ประกอบด้วยส่วนผสม ๒ ชนิด ได้แก่ ชนิดที่ ๑ อาจเป็นของเหลวหรือครีม มีสารออกฤทธิ์สำคัญ คือ สารออกซิเดชั่น หรือที่เรียกว่า สีพารา อยู่ในสถานะต่างส่วนใหญ่จะใช้แอมโมเนียปรับสภาพความเป็นกรด-ด่าง ในช่วงประมาณ ๘-๑๑ ซึ่งค่าความต่างจะช่วยให้ส่วนชั้นนอกของเส้นผมบวม และพองขึ้นมาก ทำให้สีซึมเข้าไปอยู่ในเส้นผม แต่หากสภาพความเป็นด่างมากก็จะเป็นอันตรายต่อเส้นผมเช่นกัน ชนิดที่ ๒ เรียกว่า “น้ำยาผสม” นิยมใช้ไฮโดรเจนเปอร์ออกไซด์ ความเข้มข้น ๖% หากใช้ความเข้มข้นเกินที่กำหนดให้ จะทำให้ผมแห้ง และทำลายเส้นผม และอาจทำให้ระคายเคืองหนังศีรษะ

อันตรายที่อาจเกิดจากผลิตภัณฑ์ย้อมสีผม

ผลิตภัณฑ์ย้อมผม เป็นที่นิยมมากในปัจจุบัน มีจำหน่ายทั่วไป สำหรับบางคนที่ชื่นชอบการทำสีผมอย่างมาก ทำให้ต้องทำสีผมอยู่บ่อยครั้ง และมักใช้ผลิตภัณฑ์ย้อมสีผมติดต่อกันเป็นเวลานาน ซึ่งรู้หรือไม่ว่า สารเคมีที่อยู่ในยาย้อมผมนี้แหละ ที่สามารถทำอันตรายต่อร่างกายและสุขภาพของเราได้ หากขาดความระมัดระวังในการใช้

สารเคมีที่นิยมนำมาใช้เป็นส่วนผสมในผลิตภัณฑ์ย้อมผมมากที่สุด คือสาร พาราฟีนีลีน ไดอะมีน หรือเรียกสั้น ๆ ว่า PPD พบทั้งในผลิตภัณฑ์ย้อมผมประเภทชั่วคราว และถาวร มักก่อให้เกิดการแพ้ มากที่สุดในกลุ่มผู้ใช้งาน โดยความรุนแรงของอาการขึ้นอยู่กับปริมาณการใช้ ระยะเวลาในการย้อม และ สภาวะของร่างกายของแต่ละบุคคล โดยอาการที่เกิดขึ้นได้แก่ อาการบวมบริเวณเปลือกตา ใบหน้า และริม ฝีปาก โดยในขั้นแรกผิวหนังมีผื่นแดงเป็นตุ่มใส และมีน้ำเหลือง มีอาการคันมากบริเวณศีรษะ ใบหน้าและต้น คอ ในบางรายที่มีอาการแพ้มากจะทำให้หายใจลำบาก นอกจากนี้ ทำให้เกิดจำเริญเป็นผื่น ดังนั้นก่อนใช้ จึงจำเป็นต้องมีการทดสอบการแพ้ก่อนทุกครั้ง ทำให้ผลิตภัณฑ์ย้อมผมจึงเป็นผลิตภัณฑ์ที่ต้องติดตาม ความปลอดภัยอย่างใกล้ชิด โดยการควบคุมปริมาณของ PPD ในผลิตภัณฑ์ย้อมผมไม่ให้เกินร้อยละ ๔ โดยน้ำหนัก

วิธีแก้ไขเบื้องต้นเมื่อพบว่าแพ้สารเคมีในผลิตภัณฑ์ย้อมผม

ให้ล้างหนังศีรษะและผมด้วยน้ำสบู่อ่อน ๆ หรือแชมพูอ่อน ๆ เพื่อล้างผลิตภัณฑ์ ย้อมผมที่ยังเหลืออยู่หมดไป หรือให้เหลือน้อยที่สุด ใช้สารละลายเจือจางของด่างทับทิม ๑ ส่วน ต่อน้ำ ๕,๐๐๐ ส่วน เพื่อชะล้างสารเคมีให้หมดจากเส้นผม หากอาการไม่ดีขึ้นให้พบแพทย์เพื่อรับการรักษาต่อไป โดยนำฉลาก ซอง หรือกล่องผลิตภัณฑ์ที่ใช้ไปด้วย

การพิจารณาเลือกใช้ ผลิตภัณฑ์ย้อมผม และข้อควรระวัง

- อ่านฉลากและปฏิบัติตามคำเตือน และวิธีใช้
- ไม่ใช่ติดต่อกันเป็นระยะเวลานาน
- ควรทดสอบการแพ้ก่อนใช้
- ห้ามใช้เมื่อหนังศีรษะมีรอยถลอก เป็นแผล หรือโรคผิวหนัง
- ไม่ควรเกาศีรษะอย่างแรงขณะย้อมผม เพื่อป้องกันไม่ให้สารเคมีถูกดูดซึมเข้าสู่ร่างกาย
- ไม่ปล่อยให้สีย้อมผมค้างบนเส้นผมหรือหนังศีรษะนานเกินความจำเป็น เพราะอาจทำให้เกิดการแพ้ได้
- สวมถุงมือทุกครั้ง เมื่อใช้ผลิตภัณฑ์ย้อมผม
- สระผมให้สะอาดหลังจากใช้ผลิตภัณฑ์ย้อมผม
- หยุดใช้ทันทีเมื่อมีอาการ แสบ ร้อน แดง คันยุบยิบ
- หญิงมีครรภ์ควรหลีกเลี่ยงการใช้ผลิตภัณฑ์ย้อมผม

วิธีการทดสอบการแพ้ผลิตภัณฑ์ย้อมผม

๑. ทำความสะอาดบริเวณหลังใบหู หรือบริเวณข้อพับ ข้อศอกด้านใน
๒. ใช้ก้านสำลิจุ่มผลิตภัณฑ์ย้อมผมที่ผสมแล้วเพียงเล็กน้อย ทาที่บริเวณหลังใบหู หรือบริเวณข้อพับ ข้อศอกด้านใน ให้กว้างประมาณครึ่งนิ้ว
๓. ทิ้งไว้ให้แห้งโดยไม่ต้องล้างออกเป็นเวลา ๒๔ ถึง ๔๘ ชั่วโมง หากมีอาการคันหรือ ผื่นแดง ไม่ควรใช้ผลิตภัณฑ์นั้น

สำนักเครื่องสำอางและวัตถุอันตราย กรมวิทยาศาสตร์การแพทย์ มีห้องปฏิบัติการตรวจวิเคราะห์เครื่องสำอาง เช่น ตรวจวิเคราะห์ปริมาณของสารย้อมผมในผลิตภัณฑ์ย้อมผม ตามประกาศกระทรวงสาธารณสุข ทั้งนี้สามารถสอบถามข้อมูลเพิ่มเติมและส่งตัวอย่างได้ที่ ศูนย์รวมบริการกรมวิทยาศาสตร์การแพทย์ โทร. ๐ ๒๕๘๙ ๙๘๕๐-๗ ต่อ ๙๘๑๕๐, ๙๘๑๕๒, ๙๙๙๖๘, มือถือ ๐๙๘-๙๑๕๖๘๐๙

ย้อมสีผมบ่อยๆ

ระวังสารเคมีอันตรายต่อสุขภาพ!!

หากไม่ระวังให้ดี

สารเคมีที่นิยมนำมาใช้เป็นส่วนผสมในผลิตภัณฑ์ย้อมผมมากที่สุด คือ สารพาราฟีนีลีนไดอะมีน หรือเรียกสั้นๆว่า PPD พบทั้งในผลิตภัณฑ์ย้อมผมประเภทชั่วคราว และถาวร มักก่อให้เกิดการแพ้มากที่สุดในกลุ่มผู้ใช้งาน โดยความรุนแรงของอาการขึ้นอยู่กับปริมาณการใช้ ระยะเวลาในการย้อม และสภาวะของร่างกายของแต่ละบุคคล

อาการแพ้ที่เกิดขึ้น



ตาบวม



หน้าบวม



ปากบวม



ผิวหนัง

มีผื่นแดงเป็นคุ่มใส



คันใบหน้า



คันศีรษะ



คันต้นคอ

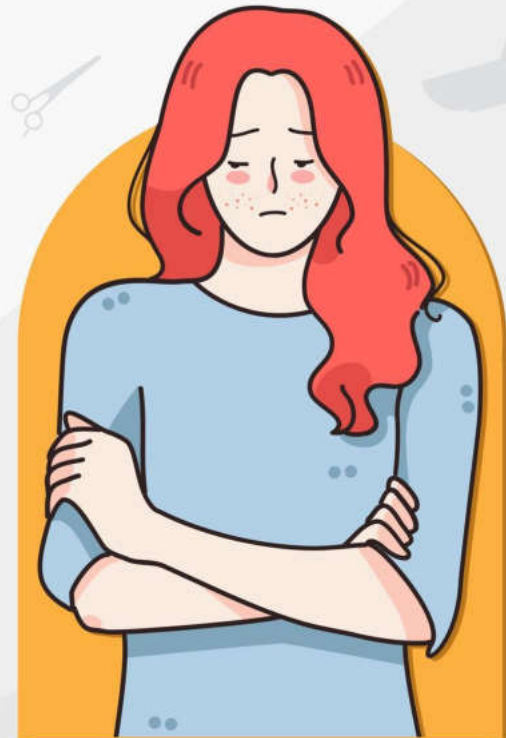

วิธีแก้ไขเบื้องต้นเมื่อพบว่าแพ้สารเคมีในผลิตภัณฑ์ย้อมผม

- ล้างหนังศีรษะและผม ด้วยน้ำสบู่อ่อนๆ หรือแชมพูอ่อนๆ เพื่อล้างผลิตภัณฑ์ย้อมผมที่ยังเหลืออยู่หมดไปหรือให้เหลือน้อยที่สุด
- ใช้สารละลายเจือจางของด่างทับทิม 1 ส่วน ต่อ น้ำ 5,000 ส่วน เพื่อชะล้างสารเคมีให้หมดจากเส้นผม
- หากอาการไม่ดีขึ้น ให้พบแพทย์เพื่อรับการรักษาค่ะไป โดยนำฉลาก ซอง หรือกล่องผลิตภัณฑ์ที่ใช้ไปด้วย

รู้หรือไม่??

สำนักเครื่องสำอางและวัตถุอันตรายกรมวิทยาศาสตร์การแพทย์มีห้องปฏิบัติการตรวจวิเคราะห์เครื่องสำอาง เช่น ตรวจวิเคราะห์ปริมาณของสารย้อมผมในผลิตภัณฑ์ย้อมผม ตามประกาศกระทรวงสาธารณสุข ทั้งนี้สามารถสอบถามข้อมูลการส่งตัวอย่างได้ที่ ศูนย์รวมบริการกรมวิทยาศาสตร์การแพทย์ โทร. 0 2589 9850-7 ต่อ 98150, 98152, 99968, มือถือ 098-9156809



@dmscnews



กรมวิทยาศาสตร์การแพทย์



www.dmsc.moph.go.th



02-589-9850-7

ข้อมูลข่าวสารเพื่อสร้างการรับรู้สู่ชุมชน
ครั้งที่ ๓๒ / ๒๕๖๖ วันที่ ๒๕ กันยายน ๒๕๖๖

กระทรวง : กระทรวงสาธารณสุข

กรม / หน่วยงาน : กรมการแพทย์

หน่วยงานเจ้าของเรื่อง : โรงพยาบาลราชวิถี

ช่องทางการติดต่อ : โรงพยาบาลราชวิถี โทร. ๐ ๒๒๐๖ ๒๙๐๐

๑) หัวข้อเรื่อง : อันตรายจากการแคะหู

๒) ข้อความสำหรับใช้ประชาสัมพันธ์

เรื่อง อันตรายจากการแคะหู

กรมการแพทย์ โดยโรงพยาบาลราชวิถี มีข้อเตือนระวังอันตรายจากการ “แคะหู”
เสียงแก้วหูทะลุอาจทำให้สูญเสียการได้ยิน ดังนี้

แคะหูบ่อยอาจทำให้

- อาจทำให้เกิดรอยถลอก หรือแผลในรูหู
- ก่อให้เกิดการอักเสบของหูชั้นนอก ทำให้มีอาการปวดหู หูอื้อ มีน้ำไหลจากหู
- บางรายขณะแคะหูอยู่อาจมีคนวิ่งหรือเดินมาชนแล้วทำให้ไม้พินสำลี้

ถูกกระแทกเข้าไปถึงเยื่อแก้วหูอาจทำให้เยื่อแก้วหูทะลุได้

การดูแลรักษาหู

- หลีกเลี่ยงการแคะหู
- ใช้เพียงผ้าเช็ดทำความสะอาดบริเวณนอกกรูหูเท่านั้น

หมั่นสังเกตอาการ

- หากเริ่มมีอาการเจ็บในช่องหู หูอื้อ ปวดหู คันหู การได้ยินลดลง มีเลือดหรือน้ำไหลออกจากหูควรปรึกษาแพทย์ เพื่อรับการรักษาอย่างถูกวิธี
- หากละลายอาการของภาวะขี้หูอุดตันโดยไม่ทำการรักษา อาจเป็นอันตรายถึงขั้นสูญเสียการได้ยิน

ทั้งนี้ สามารถติดต่อสอบถามรายละเอียดเพิ่มเติมที่ กรมการแพทย์ โทร. ๐ ๒๕๙๐ ๖๐๐๐
และ โรงพยาบาลราชวิถี โทร. ๐ ๒๒๐๖ ๒๙๐๐

อันตรายจากการ “แคะหู”

เสี่ยงแก้วหูทะลุ อาจทำให้สูญเสียการได้ยิน



แคะหูบ่อยอาจทำให้

- อาจทำให้เกิดรอยถลอก หรือ แผลในรูหู
- ก่อให้เกิดการอักเสบของหูชั้นนอก ทำให้มีอาการปวดหู หูอื้อ มีน้ำไหลจากหู
- บางรายขณะแคะหูอยู่อาจมีคนวิ่งหรือเดินมาชนแล้วทำให้ไม้พินสำลิตุกกระแทกเข้าไปถึงเยื่อแก้วหู อาจทำให้เยื่อแก้วหูทะลุได้

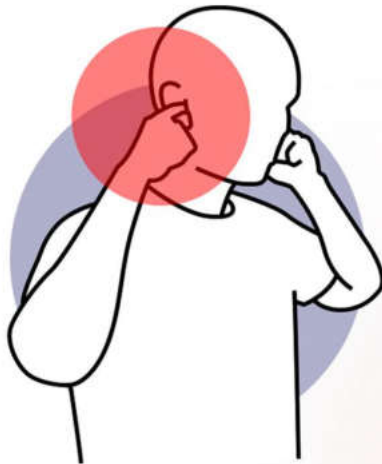

การดูแลรักษาหู

- หลีกเลี่ยงการแคะหู
- ใช้เพียงผ้าเช็ดทำความสะอาดบริเวณนอกหูเท่านั้น

หมั่นสังเกตอาการ

- หากเริ่มมีอาการเจ็บในช่องหู หูอื้อ ปวดหู คันหู การได้ยินลดลง มีเลือดหรือน้ำไหลออกจากหู ควรปรึกษาแพทย์ เพื่อรับการรักษาอย่างถูกวิธี
- หากละเอียดอาการของภาวะหูอุดตัน โดยไม่ทำการรักษา อาจเป็นอันตรายถึงขั้นสูญเสียการได้ยิน

นายแพทย์ฉวีวัน เขียวพวงกุล
นายแพทย์เชี่ยวชาญ ด้านเวชกรรม สาขาโสต ศอ นาสิก
กลุ่มศูนย์การแพทย์เฉพาะทางโสต ศอ นาสิก โรงพยาบาลราชวิถี



โรงพยาบาลราชวิถี



02 206 2900
<https://www.rajavithi.go.th>

ผลิตและเผยแพร่โดย :
งานประชาสัมพันธ์

ข้อมูล ณ วันที่ 30-08-66



ข้อมูลข่าวสารเพื่อสร้างการรับรู้สู่ชุมชน ครั้งที่ ๓๑/ ๒๕๖๖

ลำดับ	เรื่อง	หน่วยงาน	เอกสารประกอบ
มาตรการด้านการปรับสมดุลและพัฒนาระบบการบริหารจัดการภาครัฐ			
๑.	กรมควบคุมมลพิษ แนะนำแอปพลิเคชันใหม่ Sound๒๔Thai	กระทรวงทรัพยากรธรรมชาติและสิ่งแวดล้อม	อินโฟกราฟิกส์ ๑ ชุด
มาตรการด้านการพัฒนาและเสริมสร้างศักยภาพทรัพยากรมนุษย์			
๒.	อยากแม่นกว่าหมอดู คือรู้ให้ทันมัจฉาชีพ	สำนักนายกรัฐมนตรี	อินโฟกราฟิกส์ ๑ ชุด
๓.	กู๋ร่วม = ลูกหนี้ร่วม	สำนักนายกรัฐมนตรี	อินโฟกราฟิกส์ ๑ ชุด
๔.	ปรากฏการณ์ “เมฆหมวกสีรุ้ง”	กระทรวงเกษตรและสหกรณ์	อินโฟกราฟิกส์ ๑ ชุด
๕.	โครงการ หนึ่งตำบล หนึ่งหมู่บ้านยั่งยืน (Sustainable Village) เพื่อเฉลิมพระเกียรติสมเด็จพระเจ้าลูกเธอ เจ้าฟ้าสิริวัณณวรี นารีรัตนราชกัญญา	กระทรวงมหาดไทย	คลิปวิดีโอ ๑ คลิป
๖.	วันดินโลก (World Soil Day) แกล้งดิน	กระทรวงมหาดไทย	อินโฟกราฟิกส์ ๑ ชุด
๗.	เพื่อนบ้านทำเสียงดังเดือดร้อนรำคาญ เสียงคึก ๑ เดือน ปรับ ๑ หมื่น	กระทรวงยุติธรรม	อินโฟกราฟิกส์ ๑ ชุด
๘.	ไวรัสโรทาและไวรัสโนโร ๒ ไวรัสตัวร้ายทำให้เกิดโรค อูจจาระร่วง และอาหารเป็นพิษ	กระทรวงสาธารณสุข	อินโฟกราฟิกส์ ๑ ชุด

หมายเหตุ

๑. ข้อมูลดังกล่าวเป็นข้อมูลเพื่อการสร้างการรับรู้ที่มาจากทุกกระทรวงตามบันทึกข้อตกลงความร่วมมือการบูรณาการเสริมสร้างการรับรู้สู่ชุมชน จังหวัดสามารถหาข้อมูลเพิ่มเติมหรือขยายความข้อมูลที่ใช้เฉพาะพื้นที่ได้ตามความถูกต้องและเหมาะสม
๒. ให้จังหวัดนำข้อมูลเพื่อสร้างการรับรู้ตามแนวทางที่กำหนด ตามหนังสือกระทรวงมหาดไทย ด่วนที่สุด ที่ มท ๐๒๐๖.๒/ว ๑๔๔๙ ลงวันที่ ๕ มีนาคม ๒๕๖๒ เรื่อง แนวทางการสร้างการรับรู้สู่ชุมชน
๓. จังหวัดสามารถดาวน์โหลดข้อมูลข่าวสารเพื่อสร้างการรับรู้สู่ชุมชนได้ที่ ช่องทางไลน์ (Line) กลุ่ม “ข้อมูลข่าวสารเพื่อการสร้างการรับรู้” และเว็บไซต์กองสารนิเทศ สป. หัวข้อ “การสร้างการรับรู้สู่ชุมชน”

ข้อมูลข่าวสารเพื่อสร้างการรับรู้สู่ชุมชน
ครั้งที่ ๓๑/ ๒๕๖๖ วันที่ ๑๘ กันยายน ๒๕๖๖

กระทรวง : กระทรวงทรัพยากรธรรมชาติและสิ่งแวดล้อม

กรม / หน่วยงาน : กรมควบคุมมลพิษ

หน่วยงานเจ้าของเรื่อง : กรมควบคุมมลพิษ

ช่องทางการติดต่อ : กรมควบคุมมลพิษ โทร. ๑๖๕๐

๑) หัวข้อเรื่อง : กรมควบคุมมลพิษ แนะนำแอปพลิเคชันใหม่ Sound๒๔Thai

๒) ข้อความสำหรับใช้ประชาสัมพันธ์

เรื่อง กรมควบคุมมลพิษ แนะนำแอปพลิเคชันใหม่ Sound๒๔Thai

กรมควบคุมมลพิษ แนะนำแอปพลิเคชันใหม่ Sound๒๔Thai แอปพลิเคชันรายงานข้อมูลระดับเสียง ซึ่งเป็นการรายงานข้อมูลระดับเสียงของกรมควบคุมมลพิษจาก ๓๐ สถานี ทั้งในกรุงเทพมหานคร ปริมณฑลและต่างจังหวัดและเป็นช่องทางให้ประชาชนมีส่วนร่วมในการรายงานข้อมูลระดับเสียงด้วยโทรศัพท์มือถือของตนเอง สามารถดาวน์โหลดแอปพลิเคชัน Sound๒๔Thai ได้ทั้งในระบบ iOS Android และ Harmonie OS

ทั้งนี้ สามารถติดต่อสอบถามรายละเอียดเพิ่มเติมได้ที่ กรมควบคุมมลพิษ โทร. ๑๖๕๐



กรมควบคุมมลพิษ
POLLUTION CONTROL DEPARTMENT

ตรวจสอบระดับเสียง ผ่านแอปพลิเคชัน Sound24Thai

**ข้อมูลการตรวจวัดระดับเสียงจาก 30 สถานี
ทั้งในกรุงเทพฯ ปริมณฑล และต่างจังหวัด**

**ประชาชนมีส่วนร่วมในการรายงาน
ข้อมูลระดับเสียงผ่านโทรศัพท์มือถือ**

ดูข้อมูลผลการตรวจระดับเสียงย้อนหลัง

Available on the App Store **Get it on Google Play** **Download on the AppGallery**

กรมควบคุมมลพิษ **กรมควบคุมมลพิษ** **pcd_epu** **กรมควบคุมมลพิษ** **กรมควบคุมมลพิษ**

การตรวจวัดระดับเสียง
Leq 24hr: 72.3 dBA

การกะชุนชนิด (st54)
(ริมถนน) แขวงดินแดง, เขตดินแดง กรุงเทพฯ
5 กันยายน 2566 16:00 น.

ข้อมูลย้อนหลัง 24 ชั่วโมง
4 ก.ย. 2566 16:00 น. - 5 ก.ย. 2566 16:00 น.
Leq 24 ชั่วโมง: 72.3 dBA

L10	L90	Lmax
74.3 dBA	67.1 dBA	98.8 dBA

ข้อมูลข่าวสารเพื่อสร้างการรับรู้สู่ชุมชน
ครั้งที่ ๓๑/ ๒๕๖๖ วันที่ ๑๘ กันยายน ๒๕๖๖

กระทรวง : สำนักนายกรัฐมนตรี

กรม / หน่วยงาน : สำนักงานคณะกรรมการคุ้มครองผู้บริโภค

หน่วยงานเจ้าของเรื่อง : สำนักงานคณะกรรมการคุ้มครองผู้บริโภค

ช่องทางการติดต่อ : สำนักงานคณะกรรมการคุ้มครองผู้บริโภค สายด่วน สคบ. โทร. ๑๑๖๖

๑) หัวข้อเรื่อง : อยากรู้อีกว่าหมอดู คือรู้ให้ทันมิจฉาชีพ

๒) ข้อความสำหรับใช้ประชาสัมพันธ์

เรื่อง อยากรู้อีกว่าหมอดู คือรู้ให้ทันมิจฉาชีพ

สำนักงานคณะกรรมการคุ้มครองผู้บริโภค แจ้งเตือนระวังรู้ทันมิจฉาชีพการดูดวงจากเลขบัตรประจำตัวประชาชน รหัสบัตรเอทีเอ็ม หรือรหัส password ต้องคิดให้ดี เพราะคุณอาจเสี่ยงที่จะตกเป็นเหยื่อของมิจฉาชีพ เนื่องจากข้อมูลรั่วไหล มิจฉาชีพนำข้อมูลไปทำธุรกรรม ถูกล้วงความลับ จนสูญเงินหมดตัวได้

ทั้งนี้ สามารถติดต่อสอบถามรายละเอียดเพิ่มเติมได้ที่ สายด่วน สคบ. โทร. ๑๑๖๖

อยากแม่พากำหนด

คือรู้ให้ทันมิจฉาชีพ

การดูวงจากเลขบัตรประชาชน รหัสบัตรเอทีเอ็ม หรือรหัส password ต้องคิดให้ดี เพราะคุณอาจเสี่ยงที่จะตกเป็นเหยื่อของมิจฉาชีพ เนื่องจากข้อมูลรั่วไหล มิจฉาชีพนำข้อมูลไปทำธุรกรรม ถูกฉ้อโกงความลับ จนสูญเงินหมดตัวได้

1166

www.ocpb.go.th

ทีมโฆษก สคบ.

ข้อมูลข่าวสารเพื่อสร้างการรับรู้สู่ชุมชน
ครั้งที่ ๓๑ / ๒๕๖๖ วันที่ ๑๘ กันยายน ๒๕๖๖

กระทรวง : สำนักนายกรัฐมนตรี

กรม / หน่วยงาน : สำนักงานคณะกรรมการคุ้มครองผู้บริโภค

หน่วยงานเจ้าของเรื่อง : สำนักงานคณะกรรมการคุ้มครองผู้บริโภค

ช่องทางการติดต่อ : สำนักงานคณะกรรมการคุ้มครองผู้บริโภค สายด่วน สคบ. โทร. ๑๑๖๖

๑) หัวข้อเรื่อง : กู้ร่วม = ลูกหนี้ร่วม

๒) ข้อความสำหรับใช้ประชาสัมพันธ์

เรื่อง กู้ร่วม = ลูกหนี้ร่วม

สำนักงานคณะกรรมการคุ้มครองผู้บริโภค มีข้อเสนอแนะเกี่ยวกับการกู้ร่วม ดังนี้

การที่บุคคลอื่นมาขอให้เราเป็นผู้กู้ร่วมในการกู้ธนาคาร เพื่อซื้อบ้านหรือรถ โดยให้เหตุผลว่า หากกู้เพียงคนเดียวอาจกู้ไม่ผ่านและสัญญาว่าจะรับผิดชอบผ่อนจ่ายเพียงคนเดียว เมื่อถึงเวลาผ่อนจริงปรากฏผู้กู้หลักไม่สามารถผ่อนจ่ายหนี้ให้กับธนาคารได้ ในกรณีนี้ธนาคารสามารถฟ้องร้องเพื่อเรียกเงินคืนจากผู้กู้ร่วมได้โดยไม่จำเป็นต้องฟ้องผู้กู้หลักเพราะถือว่าเป็นลูกหนี้ร่วม

ทั้งนี้ สามารถติดต่อสอบถามรายละเอียดเพิ่มเติมได้ที่ สายด่วน สคบ. โทร. ๑๑๖๖

กู้ร่วม = ลูกหนี้ร่วม



การที่บุคคลอื่นมาขอให้เราเป็นผู้กู้ร่วมในการกู้ธนาคาร เพื่อซื้อบ้านหรือรถ โดยให้เหตุผลว่า หากผู้เพียงคนเดียวอาจกู้ไม่ผ่าน และสัญญาว่าจะรับผิดชอบผ่อนจ่ายเพียงคนเดียว



คุณต้องหาผู้กู้ร่วม
ไม่จับกู้ไม่ผ่านครับ

ใช่ค่ะ

ช่วยกู้ร่วมกับเราหน่อยสิ
สัญญาว่าจะจ่าย
ให้ตรงเวลา
ไม่ติดร้อน
แน่นอน

เมื่อถึงเวลาผ่อนจริงปรากฏผู้กู้หลักไม่สามารถผ่อนจ่ายหนี้
ใช้กับธนาคารได้ ในกรณีนี้ธนาคารสามารถฟ้องร้องเพื่อเรียกเงินคืน
จากผู้กู้ร่วมได้โดยที่ไม่จำเป็นต้องฟ้องผู้กู้หลักเพราะถือว่าเป็นลูกหนี้ร่วม

ข้อมูลจาก : มาตรา 291 แห่งประมวลกฎหมายแพ่งและพาณิชย์ (สำนักงานปลัดกระทรวงยุติธรรม)

สคบ. 1166



www.ocpb.go.th



สำนักงานคณะกรรมการคุ้มครองผู้บริโภค
Office of the Consumer Protection Board.

ข้อมูลข่าวสารเพื่อสร้างการรับรู้สู่ชุมชน
ครั้งที่ ๓๑ / ๒๕๖๖ วันที่ ๑๘ กันยายน ๒๕๖๖

กระทรวง : กระทรวงเกษตรและสหกรณ์

กรม / หน่วยงาน : กรมชลประทาน

หน่วยงานเจ้าของเรื่อง : กรมชลประทาน

ช่องทางการติดต่อ : กรมชลประทาน โทร. ๐-๒๒๔๑-๐๐๒๐

๑) หัวข้อเรื่อง : ปรากฏการณ์ “เมฆหมวกสีรุ้ง”

๒) ข้อความสำหรับใช้ประชาสัมพันธ์

เรื่อง ปรากฏการณ์ “เมฆหมวกสีรุ้ง”

กรมชลประทาน มีสาระน่ารู้เกี่ยวกับปรากฏการณ์ “เมฆหมวกสีรุ้ง” ดังนี้

ปรากฏการณ์ “เมฆหมวกสีรุ้ง” เป็นปรากฏการณ์ทางอุตุนิยมวิทยา ที่เกิดขึ้นได้ แม้จะไม่บ่อยนัก เกิดขึ้นจากปรากฏการณ์ที่เรียกว่า Iridescent Pileus Cloud คำว่า pileus เป็นภาษาละติน แปลว่าหมวก (Cap) และคือชื่อของเมฆชนิดนี้ในภาษาอังกฤษ นอกจากนี้ pileus ในทางชีววิทยาแปลว่า หมวกเห็ด เมฆชนิดนี้มักเกิดขึ้นกับเมฆชนิดคิวมูลัส คอนเจสทัส (Cumulus congestus) และเมฆคิวมูโลนิมบัส (Cumulonimbus) ซึ่งเมฆคิวมูโลนิมบัส เรียกอีกอย่างว่าเมฆฝนฟ้าคะนอง ดังนั้น บริเวณใดที่เกิดหมวกเมฆ อาจมีสภาพอากาศที่แปรปรวน เนื่องจากเมฆคิวมูลัส คอนเจสทัส กำลังก่อตัวเป็นคิวมูโลนิมบัส ส่งผลให้เกิด พายุฝน ฟ้าร้อง ฟ้าผ่า ได้

ทั้งนี้ สามารถสอบถามรายละเอียดเพิ่มเติมได้ที่ กรมชลประทาน โทร. ๐-๒๒๔๑-๐๐๒๐



ปรากฏการณ์
เมฆหมอกสีรุ้ง
ลอยเหนือท้องฟ้า
อาจเกิดพายุ ฝนฟ้าคะนอง

      กรมชลฯประทณ |  ข่าวสารกรมชลฯประทณ

ข้อมูลข่าวสารเพื่อสร้างการรับรู้สู่ชุมชน
ครั้งที่ ๓๑ / ๒๕๖๖ วันที่ ๑๘ กันยายน ๒๕๖๖

กระทรวง : กระทรวงมหาดไทย

กรม / หน่วยงาน : กรมการปกครอง

หน่วยงานเจ้าของเรื่อง : กรมการปกครอง

ช่องทางการติดต่อ : กรมการปกครอง Call Center โทร. ๑๕๔๘

๑) หัวข้อเรื่อง : โครงการ หนึ่งตำบล หนึ่งหมู่บ้านยั่งยืน (Sustainable Village) เพื่อเฉลิมพระเกียรติสมเด็จพระเจ้าลูกเธอ เจ้าฟ้าสิริวัณณวรี นารีรัตนราชกัญญา

๒) ข้อความสำหรับใช้ประชาสัมพันธ์

**เรื่อง โครงการ หนึ่งตำบล หนึ่งหมู่บ้านยั่งยืน (Sustainable Village)
เพื่อเฉลิมพระเกียรติสมเด็จพระเจ้าลูกเธอ เจ้าฟ้าสิริวัณณวรี นารีรัตนราชกัญญา**

กรมการปกครอง มีสำระนำรู้เกี่ยวกับโครงการ หนึ่งตำบล หนึ่งหมู่บ้านยั่งยืน (Sustainable Village) เพื่อเฉลิมพระเกียรติสมเด็จพระเจ้าลูกเธอ เจ้าฟ้าสิริวัณณวรี นารีรัตนราชกัญญา ที่ขับเคลื่อนในพื้นที่โดยทีมหมู่บ้านร่วมกับ ๗ ภาคีเครือข่าย นำไปสู่เส้นทางของการเป็นหมู่บ้านยั่งยืนอย่างเป็นรูปธรรม โดยสามารถรับชมคลิปวิดีโอผ่านช่องทาง Youtube : https://www.youtube.com/watch?v=Uxodd_OjapE และ ช่องทาง กรมการปกครอง fangage : https://www.facebook.com/dopafanpage/?locale=th_TH

ทั้งนี้ หากมีข้อสงสัยสามารถติดต่อสอบถามได้ที่ กรมการปกครอง Call Center โทร. ๑๕๔๘

คลิปรีไอ โครงการ หนึ่งตำบล หนึ่งหมู่บ้านยั่งยืน (Sustainable Village)
เพื่อเฉลิมพระเกียรติสมเด็จพระเจ้าลูกเธอ เจ้าฟ้าสิริวัณณวรี นารีรัตนราชกัญญา
ช่องทาง Youtube : https://www.youtube.com/watch?v=Uxodd_OjapE



โครงการหนึ่งตำบล หนึ่งหมู่บ้าน ยั่งยืน (Sustainable Village)

ความยั่งยืนเริ่มต้นได้อย่างไร?

ข้อมูลข่าวสารเพื่อสร้างการรับรู้สู่ชุมชน
ครั้งที่ ๓๑/ ๒๕๖๖ วันที่ ๑๘ กันยายน ๒๕๖๖

กระทรวง : กระทรวงมหาดไทย

กรม / หน่วยงาน : สำนักงานปลัดกระทรวงมหาดไทย

หน่วยงานเจ้าของเรื่อง : กองสารนิเทศ สำนักงานปลัดกระทรวงมหาดไทย

ช่องทางการติดต่อ : กองสารนิเทศ สำนักงานปลัดกระทรวงมหาดไทย โทรศัพท์ : ๐-๒๒๒๒-๔๑๓๑

๑) หัวข้อเรื่อง : วันดินโลก (World Soil Day) แกล้งดิน

๒) ข้อความสำหรับใช้ประชาสัมพันธ์

เรื่อง วันดินโลก (World Soil Day) แกล้งดิน

กระทรวงมหาดไทย มีสารแนะนำเกี่ยวกับการแกล้งดิน ซึ่งเป็นแนวพระราชดำริของพระบาทสมเด็จพระบรมชนกาธิเบศร มหาภูมิพลอดุลยเดชมหาราช บรมนาถบพิตร ดังนี้

๑. ดินเปรี้ยว : พระบาทสมเด็จพระปรมินทรมหาภูมิพลอดุลยเดช เสด็จพระราชดำเนินเยี่ยมประชาชนทางภาคใต้ ทรงพบว่าดินจำนวนมากมีสภาพเป็นพรุคุณภาพต่ำทำการเกษตรไม่ได้

๒. จัดตั้งศูนย์ศึกษา : พระราชทานพระราชดำริจัดตั้งศูนย์ศึกษาการพัฒนาพิกุลทองฯ จังหวัดนราธิวาส เมื่อวันที่ ๑๘ สิงหาคม ๒๕๒๔

๓. ศึกษา วิจัย ทดลองพัฒนา : ดินอินทรีย์และดินที่มีปัญหาอื่น ๆ ในพื้นที่ ดินมีสภาพเป็นพรุ

๔. ค้นพบทฤษฎีแกล้งดิน : แก้ปัญหาดินเปรี้ยว หรือ ดินเป็นกรด โดยมีการขังน้ำไว้ในพื้นที่

๕. ทำให้ดินเปรี้ยวจัด : ด้วยการเร่งปฏิกิริยาเคมีของดินที่มีแร่กำมะถัน หรือสารประกอบไพไรต์ (Pyrite) โดยทำให้ดินแห้งและเปียกสลับกัน

๖. จัดทำแปลงสาธิต : ศูนย์ศึกษาการพัฒนาพิกุลทองฯ ขยายผลสำเร็จด้วยการจัดทำแปลงสาธิต และส่งเจ้าหน้าที่ให้ความรู้แก่เกษตรกร

Credit : สำนักงาน กปร.

ทั้งนี้ สามารถสอบถามข้อมูลเพิ่มเติมได้ที่ มูลนิธิมันพัฒนา www.tsdf.or.th และ กองสารนิเทศ สำนักงานปลัดกระทรวงมหาดไทย โทรศัพท์ : ๐-๒๒๒๒-๔๑๓๑

แกล้งดิน

พระราชดำริแก้ปัญหาดินเปรี้ยวเพื่อประชาชน
ทางภาคใต้ของประเทศไทย



1 ดินเปรี้ยว

พระบาทสมเด็จพระปรมิถรมหาภูมิพลอดุลยเดช
เสด็จพระราชดำเนินเยี่ยมประชาชน
ทางภาคใต้ ทรงพบว่าดินจำนวนมาก
มีสภาพเป็นพรุคุณภาพต่ำ
ทำการเกษตรไม่ได้



2 จัดตั้งศูนย์ศึกษา

พระราชทานพระราชดำริ
จัดตั้งศูนย์ศึกษาการพัฒนา
พิบูลทองฯ จังหวัดราชบุรี
เมื่อวันที่ 18 สิงหาคม 2524



3 ศึกษา วิจัย ทดลองพัฒนา

ดินอินทรีย์และดินที่มีปัญหา
อื่น ๆ ในพื้นที่ ดินมีสภาพ
เป็นพรุ



4 ค้นพบทฤษฎี แกล้งดิน

แก้ปัญหาดินเปรี้ยว หรือ
ดินเป็นกรด โดยมีการ
ขังน้ำไว้ในพื้นที่



5 ทำให้ดินเปรี้ยวจัด

ด้วยการเร่งปฏิกิริยาเคมี
ของดินที่มีแร่กำมะถัน หรือ
สารประกอบไพไรต์ (Pyrite)
โดยทำให้ดินแห้งและ
เปียกสลับกัน



6 จัดทำแปลงสาธิต

ศูนย์ศึกษาการพัฒนา
พิบูลทองฯ ขยายผลสำเร็จ
ด้วยการจัดทำแปลงสาธิต
และส่งเจ้าหน้าที่ให้ความรู้
แก่เกษตรกร

ข้อมูลข่าวสารเพื่อสร้างการรับรู้สู่ชุมชน
ครั้งที่ ๓๑ / ๒๕๖๖ วันที่ ๑๘ กันยายน ๒๕๖๖

กระทรวง : กระทรวงยุติธรรม

กรม / หน่วยงาน : สำนักงานปลัดกระทรวงยุติธรรม

หน่วยงานเจ้าของเรื่อง : กองกลาง สำนักงานปลัดกระทรวงยุติธรรม

ช่องทางการติดต่อ : กลุ่มงานประชาสัมพันธ์ กองกลาง สำนักงานปลัดกระทรวงยุติธรรม โทร ๐๖ ๑๙๙๓ ๙๕๒๕

๑) หัวข้อเรื่อง : เพื่อนบ้านทำเสียงดังเดือดร้อนรำคาญ เสียงคุก ๑ เดือน ปรับ ๑ หมื่น

๒) ข้อความสำหรับใช้ประชาสัมพันธ์

เรื่อง เพื่อนบ้านทำเสียงดังเดือดร้อนรำคาญ เสียงคุก ๑ เดือน ปรับ ๑ หมื่น

กระทรวงยุติธรรม มีสาระน่ารู้เกี่ยวกับข้อกฎหมายเกี่ยวกับการที่เพื่อนบ้านทำเสียงดังเดือดร้อนรำคาญ ดังนี้

กรณีเพื่อนบ้านส่งเสียงดัง ไม่ว่าจะเปิดเพลงดัง หรือตั้งวงเหล้าเสียงดังตลก ๆ อาจเป็นความผิดตามกฎหมายได้

ตามประมวลกฎหมายอาญา ผู้ใดส่งเสียง ทำให้เกิดเสียงหรือกระทำความอื้ออึง โดยไม่มีเหตุอันสมควร จนทำให้ประชาชนตกใจหรือเดือดร้อน ต้องระวางโทษปรับไม่เกิน ๑ พันบาท

ผู้ใดกระทำความผิดประการใด ๆ ต่อผู้อื่น อันเป็นการรังแก ข่มเหง คุกคามหรือกระทำให้ได้รับความอับอายหรือเดือดร้อนรำคาญ ต้องระวางโทษปรับไม่เกิน ๕ พันบาท ถ้าเป็นการกระทำในที่สาธารณะหรือต่อหน้าคนจำนวนมาก ต้องระวางโทษจำคุกไม่เกิน ๑ เดือน หรือปรับไม่เกิน ๑ หมื่นบาท หรือทั้งจำทั้งปรับ ถ้ากระทำความผิดกรรมเดียว ผิดต่อกฎหมายหลายบท ให้ลงโทษบทหนักสุด

ดังนั้น การส่งเสียงดังภายในบ้านหากทำให้คนอื่นเดือดร้อนรำคาญ อาจโดนปรับไม่เกิน ๕ พันบาท หากเสียงดังต่อหน้าคนจำนวนมาก ก็อาจโดนโทษสูงสุดคุก ๑ เดือน ปรับ ๑ หมื่นบาท

ข้อมูลจาก : ประมวลกฎหมายอาญา มาตรา ๓๗๐, มาตรา ๓๙๗, มาตรา ๙๐

ทั้งนี้ ประชาชนทั่วไปสามารถขอรับคำปรึกษาด้านกฎหมาย บริการด้านงานยุติธรรมต่าง ๆ หรือสอบถามข้อมูลเพิ่มเติมได้ที่

๑. สายด่วนยุติธรรม ๑๑๑๑ กด ๗๗ ฟรีตลอด ๒๔ ชั่วโมง

๒. จดหมาย : ตู้ไปรษณีย์ ๓ หลักสี่ กทม. ๑๐๒๑๐

๓. เว็บไซต์ : <https://www.moj.go.th/> และระบบให้บริการประชาชน <http://mind.moj.go.th>

๔. อีเมลล์ : complainingcenter@moj.go.th

๕. แอปพลิเคชันไลน์ Lind id : Svlo๐๗

๖. เฟสบุ๊ก : ศูนย์บริการร่วมกระทรวงยุติธรรม และกระทรวงยุติธรรม Ministry Of Justice, Thailand

๗. แอปพลิเคชัน Justice Care : บริการรับเรื่องยุติธรรมสร้างสุข

๘. สำนักงานยุติธรรมจังหวัดทั่วประเทศ

๙. กองทุนยุติธรรม โทร ๐๖๓-๒๖๙๗๐๕๖ หรือ Facebook: กองทุนยุติธรรม กระทรวงยุติธรรม

เพื่อนบ้านทำเสียงดังเดือดร้อนรำคาญ

เสียงดัง 1 เดือน ปรับ 1 หมื่น



กรณีเพื่อนบ้านส่งเสียงดัง ไม่ว่าจะเปิดเพลงดัง หรือตั้งวงเหล้าเสียงดังตลกๆ อาจเป็นความผิดตามกฎหมายได้



ตามประมวลกฎหมายอาญา ผู้ใดส่งเสียง ทำให้เกิดเสียง หรือกระทำความอื้ออึง โดยไม่มีเหตุอันสมควร

จนทำให้ประชาชนตกใจหรือเดือดร้อน ต้องระวางโทษปรับไม่เกิน 1 พันบาท

ดังนั้น การส่งเสียงดังภายในบ้าน หากทำให้คนอื่นเดือดร้อนรำคาญ อาจโดนปรับไม่เกิน 5 พันบาท หากเสียงดังต่อหน้าคนจำนวนมาก ก็อาจโดนโทษสูงสุด คุก 1 เดือน ปรับ 1 หมื่นบาท



ถ้ากระทำความผิดกรมเดียวผิดต่อกฎหมายหลายบท ให้ลงโทษบทหนักสุด

ผู้ใดกระทำความผิดด้วยประการใด ๆ ต่อผู้อื่น อันเป็นการรังแก ข่มเหง คุกคาม หรือกระทำให้ได้รับความอับอายหรือเดือดร้อนรำคาญ

ต้องระวางโทษปรับไม่เกิน 5 พันบาท

ถ้าเป็นการกระทำในที่สาธารณะ หรือต่อหน้าคนจำนวนมาก **ต้องระวางโทษจำคุกไม่เกิน 1 เดือน หรือปรับไม่เกิน 1 หมื่นบาท หรือทั้งจำทั้งปรับ**

ข้อมูลจาก : ประมวลกฎหมายอาญา

มาตรา 370 มาตรา 397 มาตรา 90

จัดทำโดย : กลุ่มงานประชาสัมพันธ์ กองกลาง สำนักงานปลัดกระทรวงยุติธรรม



ข้อมูลข่าวสารเพื่อสร้างการรับรู้สู่ชุมชน
ครั้งที่ ๓๑ / ๒๕๖๖ วันที่ ๑๘ กันยายน ๒๕๖๖

กระทรวง : กระทรวงสาธารณสุข

กรม / หน่วยงาน : กรมวิทยาศาสตร์การแพทย์

หน่วยงานเจ้าของเรื่อง : กรมวิทยาศาสตร์การแพทย์

ช่องทางการติดต่อ : กรมวิทยาศาสตร์การแพทย์ โทร. ๐-๒๕๕๙๙๙๕๐-๗

๑) หัวข้อเรื่อง : ไวรัสโรตาและไวรัสโนโร ๒ ไวรัสตัวร้ายทำให้เกิดโรคอุจจาระร่วง และอาหารเป็นพิษ

๒) ข้อความสำหรับใช้ประชาสัมพันธ์

เรื่อง ไวรัสโรตาและไวรัสโนโร ๒ ไวรัสตัวร้ายทำให้เกิดโรคอุจจาระร่วง และอาหารเป็นพิษ

กรมวิทยาศาสตร์การแพทย์ มีสารระนำรู้เกี่ยวกับไวรัสโรตาและไวรัสโนโร ๒ ไวรัสตัวร้ายทำให้เกิดโรคอุจจาระร่วง และอาหารเป็นพิษ ดังนี้

โรคอุจจาระร่วง และ อาหารเป็นพิษ ยังคงเป็นโรคที่ยังคงต้องเฝ้าระวังอย่างสม่ำเสมอ อีกโรคหนึ่งในประเทศไทย โรคนี้สามารถติดต่อได้จากคนสู่คน โดยการทานอาหารหรือน้ำที่ปนเปื้อนเชื้อไวรัส ซึ่งไวรัสที่ก่อให้เกิดโรคอุจจาระร่วง และอาหารเป็นพิษมีหลากหลายชนิด เช่น ไวรัสโนโร ไวรัสโรตา ไวรัสเอนเทอริคอดีโน ไวรัสซาโป และไวรัสแอสโตร เป็นต้น และจากข้อมูลของสถาบันวิจัยวิทยาศาสตร์สาธารณสุข พบว่าในไทยไวรัสที่มีบทบาทสำคัญมากที่สุด มีอยู่ ๒ ชนิด ได้แก่ ไวรัสโนโร และ ไวรัสโรตา นั่นเอง

ไวรัสโนโร (Norovirus,NOV) ประกอบด้วย ๑๐ จีโนกรุป คือ GI - GX แต่ละจีโนกรุปยังสามารถแบ่งได้อีกหลายจีโนทัยป์(Genotype) และจีโนกรุปที่มักก่อให้เกิดโรคในมนุษย์ คือ GI (จีโนกรุป ๑) และ GII (จีโนกรุป ๒) โดยเฉพาะ GII พบว่ามีอัตราการก่อโรคในคนได้สูงที่สุด อาการที่พบ ได้แก่ คลื่นไส้ รุนแรง ปวดท้องและท้องร่วง ซึ่งมีอาการอาเจียนเป็นอาการเด่น และอาการร่วมอย่างอื่นที่พบ เช่น ปวดศีรษะ มีไข้ และปวดกล้ามเนื้อ ปัจจุบันไวรัสโนโรยังไม่มีวัคซีนที่ใช้ในการป้องกัน

ไวรัสโรตา (Rotavirus) แบ่งออกเป็น ๘ กรุป คือ A, B, C, D, E, F, G, H โดยกรุป A, B, C และ H จะก่อโรคในคน และ กรุป A เป็นไวรัสที่เป็นสาเหตุของโรคอุจจาระร่วงเฉียบพลันสูงสุด อาการมักจะรุนแรงในเด็กเล็กที่อายุต่ำกว่า ๕ ปี มีอาการไข้ ปวดท้อง อาเจียน และถ่ายเหลว แต่มักจะหายได้เองภายใน ๓-๘ วัน ในผู้ป่วยบางรายอาจป่วยมีอาการรุนแรงจนต้องส่งโรงพยาบาล เนื่องจากมีอาการขาดน้ำ หากรักษาไม่ทันอาจทำให้เกิดภาวะช็อก และอาจเสียชีวิตได้ ในปัจจุบัน ไวรัสโรตามีวัคซีน ป้องกันได้แล้ว

โดยสถาบันวิจัยวิทยาศาสตร์สาธารณสุข กรมวิทยาศาสตร์การแพทย์ ได้ให้บริการตรวจวินิจฉัยหาเชื้อในห้องปฏิบัติการ ๒ ชนิด ได้แก่ ไวรัสโรตาและไวรัสโนโร ที่เป็นตัวการทำให้เกิดโรคอุจจาระร่วง และอาหารเป็นพิษ ด้วยวิธีการดังนี้

Polyacrylamide gel electrophoresis (PAGE) วิธีนี้สามารถแยกกลุ่มไวรัสโรตาที่พบว่าเป็นกลุ่มใด จากทั้งหมด ๗ กลุ่ม

Conventional RT-PCR และ Real-time RT-PCR เป็นวิธีตรวจที่รวดเร็ว โดยชนิดตัวอย่างส่งตรวจ คือ อุจจาระ (Fresh stool) เก็บใส่ภาชนะที่สะอาด และปิดให้มิดชิด

นอกจากนี้ทางสถาบันวิจัยวิทยาศาสตร์สาธารณสุข สามารถตรวจหาเชื้อ ในตัวอย่าง
ประเภทน้ำดื่ม น้ำใช้ ที่สงสัยว่าอาจเป็นแหล่งของการระบาดได้อีกด้วย สอบถามรายละเอียดได้ที่
ศูนย์ประสานงานการตรวจวิเคราะห์ทางห้องปฏิบัติการ สถาบันวิจัยวิทยาศาสตร์สาธารณสุข
โทร. ๐๒๕๘๘ ๘๘๕๐-๗ ต่อ ๘๙๒๔๘, ๘๙๖๑๔

“ไวรัสโรทา และไวรัสโนโร”

2 ไวรัสตัวร้ายทำให้เกิดโรคอุจจาระร่วง และอาหารเป็นพิษ”

☀️ **ไวรัสโรทา** อาการที่พบ คือ มีไข้ ปวดท้อง อาเจียน และถ่ายเหลว มักมีอาการรุนแรงในเด็กเล็กอายุต่ำกว่า 5 ปี ในผู้ป่วยบางรายอาจมีอาการรุนแรง เนื่องจากขาดน้ำ อาจทำให้เกิดภาวะช็อก และอาจเสียชีวิตได้

☀️ **ไวรัสโนโร** อาการที่พบ คือ คลื่นไส้รุนแรง ปวดท้อง และท้องร่วง ปวดศีรษะ มีไข้ และปวดกล้ามเนื้อ ปัจจุบันไวรัสโนโรยังไม่มีวัคซีนที่ใช้ในการป้องกัน

รู้หรือไม่??

สถาบันวิจัยวิทยาศาสตร์สาธารณสุข กรมวิทยาศาสตร์การแพทย์ ได้ให้บริการตรวจวินิจฉัยหาเชื้อทั้ง 2 ชนิดนี้ในห้องปฏิบัติการ โดยสามารถตรวจหาเชื้อในตัวอย่างอุจจาระ และประเภทน้ำดื่ม น้ำใช้ ที่สงสัยว่าอาจเป็นแหล่งของการระบาดได้อีกด้วย สอบถามการส่งตัวอย่าง โทร. 02 589 9850-7 ต่อ 99248, 99614



@dmscnews



กรมวิทยาศาสตร์การแพทย์



www.dmsc.moph.go.th



02-589-9850-7



ข้อมูลข่าวสารเพื่อสร้างการรับรู้สู่ชุมชน ครั้งที่ ๓๐/ ๒๕๖๖

ลำดับ	เรื่อง	หน่วยงาน	เอกสารประกอบ
มาตรการด้านการปรับสมดุลและพัฒนาระบบการบริหารจัดการภาครัฐ			
๑.	“ThalD” สะดวก ง่าย ปลอดภัย มิติใหม่แห่งการทำธุรกรรมภาครัฐและเอกชน	กระทรวงมหาดไทย	คลิปปวีดีโอ ๑ คลิป
๒.	ข่าวดี! กรมการจัดหางาน พัฒนาแอป “ไทยมีงานทำ” ขึ้นทะเบียนว่างงาน สะดวก ใช้งานได้ทุกที่ ทุกเวลา	กระทรวงแรงงาน	อินโฟกราฟิกส์ ๑ ชุด
มาตรการด้านการพัฒนาและเสริมสร้างศักยภาพทรัพยากรมนุษย์			
๓.	กรมการกงสุลไม่ขอข้อมูลส่วนตัวทางโทรศัพท์หรือไลน์	กระทรวงการต่างประเทศ	อินโฟกราฟิกส์ ๑ ชุด
๔.	สังเกตอย่างง่ายว่าใช้พื้นที่ล้นรอบหิ้งกากของเสียอันตรายหรือไม่	กระทรวงทรัพยากรธรรมชาติและสิ่งแวดล้อม	อินโฟกราฟิกส์ ๑ ชุด
๕.	วันดินโลก (World Soil Day) บ้านนี้มีรัก ปลูกผักกินเอง	กระทรวงมหาดไทย	อินโฟกราฟิกส์ ๑ ชุด
๖.	ปภ. แนะนำ ๗ อุปกรณ์ฉุกเฉินที่ควรมีติดรถเพื่อความปลอดภัยในการเดินทาง	กระทรวงมหาดไทย	อินโฟกราฟิกส์ ๑ ชุด
๗.	กระทรวงยุติธรรม เสริมสร้างการรับรู้ด้านกฎหมายที่เกี่ยวข้องในชีวิตประจำวันแก่ประชาชน ตอน โดนขู่แบล็กเมล ต้องทำอย่างไร	กระทรวงยุติธรรม	อินโฟกราฟิกส์ ๑ ชุด
๘.	โรคกระดูกพรุน รู้ไว้ ป้องกันได้	กระทรวงสาธารณสุข	อินโฟกราฟิกส์ ๑ ชุด
๙.	ไอ ใช้อย่างไรดี	กระทรวงสาธารณสุข	อินโฟกราฟิกส์ ๑ ชุด

หมายเหตุ

๑. ข้อมูลดังกล่าวเป็นข้อมูลเพื่อการสร้างการรับรู้ที่มาจากทุกกระทรวงตามบันทึกข้อตกลงความร่วมมือการบูรณาการเสริมสร้างการรับรู้สู่ชุมชน จังหวัดสามารถหาข้อมูลเพิ่มเติมหรือขยายความข้อมูลที่ใช่เฉพาะพื้นที่ได้ตามความถูกต้องและเหมาะสม
๒. ให้จังหวัดนำข้อมูลเพื่อสร้างการรับรู้ตามแนวทางที่กำหนด ตามหนังสือกระทรวงมหาดไทย ด่วนที่สุด ที่ มท ๐๒๐๖.๒/ว ๑๔๔๙ ลงวันที่ ๕ มีนาคม ๒๕๖๖ เรื่อง แนวทางการสร้างการรับรู้สู่ชุมชน
๓. จังหวัดสามารถดาวน์โหลดข้อมูลข่าวสารเพื่อสร้างการรับรู้สู่ชุมชนได้ที่ ช่องทางไลน์ (Line) กลุ่ม “ข้อมูลข่าวสารเพื่อสร้างการรับรู้” และเว็บไซต์กองสารนิเทศ สป. หัวข้อ “การสร้างการรับรู้สู่ชุมชน”

ข้อมูลข่าวสารเพื่อสร้างการรับรู้สู่ชุมชน
ครั้งที่ ๓๐/ ๒๕๖๖ วันที่ ๘ กันยายน ๒๕๖๖

กระทรวง : กระทรวงมหาดไทย

กรม / หน่วยงาน : กรมการปกครอง

หน่วยงานเจ้าของเรื่อง : กรมการปกครอง

ช่องทางการติดต่อ : กรมการปกครอง Call Center โทร. ๑๕๔๘

๑) หัวข้อเรื่อง : “ThalD” สะดวก ง่าย ปลอดภัย มิติใหม่แห่งการทำธุรกรรมภาครัฐและเอกชน

๒) ข้อความสำหรับใช้ประชาสัมพันธ์

เรื่อง “ThalD” สะดวก ง่าย ปลอดภัย มิติใหม่แห่งการทำธุรกรรมภาครัฐและเอกชน

กรมการปกครอง แนะนำระบบแอปพลิเคชัน “ThalD” สะดวก ง่าย ปลอดภัย มิติใหม่แห่งการทำธุรกรรมภาครัฐและเอกชน สะดวกสบายในการยืนยันตัวตน ลงทะเบียนง่ายได้ด้วยตัวเอง ปลอดภัยมั่นใจด้วยเทคโนโลยีอัตลักษณ์บุคคล ดาวนโหลดแอปฯ ThalD ได้ที่ App Store และ Play Store เท่านั้น เตือนภัย ระวัง!! กรมการปกครอง ไม่มีนโยบายในการส่งข้อความสั้นหรือ SMS ไม่มีช่องทาง LINE ในการติดต่อกับประชาชน และไม่มีการส่ง Link ให้กดยืนยันหรือให้สิทธิพิเศษใดๆ

ทั้งนี้ หากมีข้อสงสัยสามารถติดต่อสอบถามได้ที่ กรมการปกครอง Call Center โทร. ๑๕๔๘ และสามารถรับชมวิดีโอ “ThalD” สะดวก ง่าย ปลอดภัย มิติใหม่แห่งการทำธุรกรรมภาครัฐและเอกชน ผ่านช่องทาง Youtube ได้ที่ <https://www.youtube.com/watch?v=MTSMvykl8ek>

คลิปวิดีโอ “ThaiID” สะดวก ง่าย ปลอดภัย มิติใหม่แห่งการทำธุรกรรมภาครัฐและเอกชน ผ่านช่องทาง Youtube ได้ที่ <https://www.youtube.com/watch?v=MTSMvycl8ek>



“ThaiID” สะดวก ง่าย ปลอดภัย มิติใหม่แห่งการทำธุรกรรมภาครัฐและ...
แอปพลิเคชัน “ThaiID” สะดวก ง่าย ปลอดภัย มิติใหม่แห่งการทำธุรกรรมภ...

ข้อมูลข่าวสารเพื่อสร้างการรับรู้สู่ชุมชน
ครั้งที่ ๓๐ / ๒๕๖๖ วันที่ ๘ กันยายน ๒๕๖๖

กระทรวง : กระทรวงแรงงาน

กรม / หน่วยงาน : กรมการจัดหางาน

หน่วยงานเจ้าของเรื่อง : กรมการจัดหางาน

ช่องทางการติดต่อ : กรมการจัดหางาน

- ๑) หัวข้อเรื่อง : ข่าวดี! กรมการจัดหางาน พัฒนาแอป “ไทยมีงานทำ” ขึ้นทะเบียนว่างงาน สะดวก ใช้งานได้ทุกที่ ทุกเวลา
- ๒) ข้อความสำหรับใช้ประชาสัมพันธ์

**เรื่อง ข่าวดี! กรมการจัดหางาน พัฒนาแอป “ไทยมีงานทำ”
ขึ้นทะเบียนว่างงาน สะดวก ใช้งานได้ทุกที่ ทุกเวลา**

กระทรวงแรงงาน โดยกรมการจัดหางาน มีสาระน่ารู้เกี่ยวกับแอปพลิเคชัน “ไทยมีงานทำ” ดังนี้

กรมการจัดหางาน ต่อยอดแพลตฟอร์ม “ไทยมีงานทำ” พร้อมให้บริการคนไทยขึ้นทะเบียนว่างงาน ได้ง่าย สะดวก ครบจบในแอปเดียว

นายไพโรจน์ โชติกเสถียร อธิบดีกรมการจัดหางานเปิดเผยว่า กรมการจัดหางานให้ความสำคัญกับการขับเคลื่อนองค์กรสู่การเป็นระบบราชการ ๔.๐ พัฒนาขีดสมรรถนะสูง ทันสมัย เปิดกว้างและเชื่อมโยงกัน โดยยึดประชาชนเป็นศูนย์กลาง ได้ต่อยอดแพลตฟอร์ม “ไทยมีงานทำ” ที่มีการให้บริการผ่าน Web Application ที่เว็บไซต์ ไทยมีงานทำ.doe.go.th และ Mobile Application “ไทยมีงานทำ” ซึ่งรองรับทั้งระบบปฏิบัติการ iOS และ Android โดยล่าสุดได้พัฒนาโมบายแอปพลิเคชันให้มีฟังก์ชันครบครันและครอบคลุมภารกิจงานของกรมฯ โดยเฉพาะการขึ้นทะเบียนว่างงานให้สามารถใช้บริการผ่านโทรศัพท์มือถือ เนื่องจากต้องการอำนวยความสะดวกให้ประชาชนที่กำลังว่างงาน ไม่มีรายได้สามารถใช้บริการกับกรมการจัดหางานได้สะดวก รวดเร็ว รับเงินชดเชยกรณีว่างงานได้ง่ายขึ้น ลดค่าใช้จ่ายในการเดินทางติดต่อราชการ ซึ่งผู้ที่ต้องการขึ้นทะเบียนว่างงาน สามารถดาวน์โหลดแอปพลิเคชัน “ไทยมีงานทำ” ลงทะเบียนผู้ใช้งาน และกรอกข้อมูลขึ้นทะเบียนว่างงานได้เลย ระบบยังรองรับการรายงานตัว ติดตามสถานะการจ่ายเงิน พร้อมทั้งเช็คประวัติการขึ้นทะเบียนได้ในช่องทางเดียว

“จากการรับฟังความคิดเห็นผู้ใช้บริการ พบว่าผู้ใช้บริการส่วนใหญ่มีโทรศัพท์มือถือแต่ไม่มีคอมพิวเตอร์ กรมการจัดหางานจึงพัฒนาแอป “ไทยมีงานทำ” ให้ขึ้นทะเบียนว่างงานผ่านโทรศัพท์มือถือได้ที่ยั่งยืน คือ สามารถอัปเดตหน้าบัญชีเงินฝากธนาคาร หรือเลือกรับเงินผ่านพร้อมเพย์ (เลขบัตรประจำตัวประชาชน) แทนการเดินทางไปยื่นเอกสารที่สำนักงาน” อธิบดีกรมการจัดหางาน กล่าว

สำหรับประชาชนที่ไม่สะดวกใช้งานผ่านระบบออนไลน์ สามารถใช้บริการได้ที่สำนักงานจัดหางานจังหวัดทุกจังหวัด สำนักงานจัดหางานกรุงเทพมหานครพื้นที่ ๑ - ๑๐ และสามารถศึกษาวิดีโอคู่มือการใช้งานได้ที่ เว็บไซต์ e-service.doe.go.th เมนู แนะนำการลงทะเบียน หรือสอบถามข้อมูลเพิ่มเติมได้ที่ สายด่วนกระทรวงแรงงาน ๑๕๐๖ กด ๒ กรมการจัดหางาน หรือสายด่วนกรมการจัดหางาน ๑๖๙๔



กรมการจัดหางาน

กรมการจัดหางาน

**พัฒนา App
"ไทยมีงานทำ"**

**รองรับขึ้นทะเบียนคนว่างงาน
ได้ทุกที่ ทุกเวลา**

นายไพโรจน์ โชติกเสถียร
อธิบดีกรมการจัดหางาน

THAI
มีงานทำ
BETTER SKILLS & BETTER JOBS

 กรมการจัดหางาน

 @PRDOE

 www.doe.go.th

 สายด่วน 1506 กด 2

ข้อมูลข่าวสารเพื่อสร้างการรับรู้สู่ชุมชน
ครั้งที่ ๓๐ / ๒๕๖๖ วันที่ ๘ กันยายน ๒๕๖๖

กระทรวง : กระทรวงการต่างประเทศ

กรม / หน่วยงาน : กรมการกงสุล

หน่วยงานเจ้าของเรื่อง : กรมการกงสุล

ช่องทางการติดต่อ : กรมการกงสุล โทร. ๐-๒๕๓๒-๘๔๔๒

๑) หัวข้อเรื่อง : กรมการกงสุลไม่ขอข้อมูลส่วนตัวทางโทรศัพท์หรือไลน์

๒) ข้อความสำหรับใช้ประชาสัมพันธ์

เรื่อง กรมการกงสุลไม่ขอข้อมูลส่วนตัวทางโทรศัพท์หรือไลน์

กระทรวงการต่างประเทศ โดยกรมการกงสุล แจ้งเตือนอย่าหลงเชื่อมีจฉาซีพ หลอกถามข้อมูลส่วนตัว เลขบัตรประจำตัวประชาชน หรือข้อมูลทางการเงิน และมีข้อควรระวัง ดังนี้

- ไม่บอกข้อมูลส่วนตัว
- ไม่คลิกลิงค์
- ไม่ติดตั้ง APP ปลอม
- ไม่โอนเงิน
- กรมการกงสุลไม่ Add Line หาประชาชนก่อน
- ลบข้อมูลหน้าของพาสดู / ฉีกทำลายซองก่อนทิ้ง

ทั้งนี้ หากประชาชนมีข้อสงสัยสามารถติดต่อสอบถามได้ที่ กรมการกงสุล กระทรวงการต่างประเทศ โทร. ๐-๒๕๓๒-๘๔๔๒



กรมการกงสุล



“ไม่ขอข้อมูลส่วนตัวทางโทรศัพท์ / Line”

อย่าหลงเชื่อมีจฉาชีพ!!

หลอกลามข้อมูลส่วนตัว เลขประจำบัตรตัวประชาชน หรือข้อมูลทางการเงิน

- ❌ ไม่บอกข้อมูลส่วนตัว
- ❌ ไม่คลิกลิงค์
- ❌ ไม่ติดตั้ง APP ปลอม
- ❌ ไม่โอนเงิน
- ❌ กรมการกงสุลไม่ Add Line หาประชาชนก่อน
- ❌ ลบข้อมูลหน้าของพาสดู / จึกทำลายของก่อนถึง



ข้อมูลข่าวสารเพื่อสร้างการรับรู้สู่ชุมชน
ครั้งที่ ๓๐ / ๒๕๖๖ วันที่ ๘ กันยายน ๒๕๖๖

กระทรวง : กระทรวงทรัพยากรธรรมชาติและสิ่งแวดล้อม

กรม / หน่วยงาน : กรมควบคุมมลพิษ

หน่วยงานเจ้าของเรื่อง : กรมควบคุมมลพิษ โทร. ๑๖๕๐

ช่องทางการติดต่อ : กรมควบคุมมลพิษ โทร.

๑) หัวข้อเรื่อง : สังเกตอย่างง่ายว่าใช้พื้นที่ล้นรอบหึ่งกากของเสียอันตรายหรือไม่

๒) ข้อความสำหรับใช้ประชาสัมพันธ์

เรื่อง สังเกตอย่างง่ายว่าใช้พื้นที่ล้นรอบหึ่งกากของเสียอันตรายหรือไม่

กระทรวงทรัพยากรธรรมชาติและสิ่งแวดล้อม โดยกรมควบคุมมลพิษ แนะนำข้อสังเกตพื้นที่ล้นรอบหึ่งกากของเสียอันตราย ดังนี้

๑. แหล่งน้ำมีความผิดปกติ : มีลักษณะผิดปกติ เช่น มีสี มีตะกอน มีคราบน้ำมันลอยบนผิวน้ำ สัตว์น้ำลอยตาย มีกลิ่นสารเคมีหรือกลิ่นเหม็น ชุมชนไม่สามารถนำน้ำมาใช้ประโยชน์

๒. ร่องรอยบรรจุภัณฑ์สารเคมี : พบร่องรอยบรรจุภัณฑ์ ถังบรรจุสารเคมีหรือกากสารเคมี ถูกทิ้งไว้ในพื้นที่บ่อดินเก่า พื้นที่รกร้าง เป็นต้น โดยสารเคมีเหล่านั้นจะมีลักษณะเป็นของเหลว กากน้ำมัน กากตะกอน หรือขี้เถ้า

๓. ร่องรอยไหม้ของสารเคมีหกหล่น : พบร่องรอยไหม้คล้ายสารเคมีหกหรือตกหล่นบนพื้นดิน บริเวณพื้นที่รกร้าง สภาพแวดล้อมถูกทำลายอย่างเห็นได้ชัด เช่น ต้นไม้ ใบไม้ หรือหญ้าตายอย่างผิดปกติ คล้ายถูกสารเคมีหกใส่ หรือเศษผ้าไหม้ คล้ายถูกสารเคมีกัด

๔. การลักลอบขุดดิน : พบการลักลอบขุดดินในบ่อดิน พื้นที่รกร้างหรือไม่มีการใช้ประโยชน์ เป็นพื้นที่ล้นบ่าคน หรือพื้นที่ตั้งอยู่ไกลจากชุมชน เพื่อนำกากของเสียอันตรายมาทิ้งในบริเวณดังกล่าว

๕. มีรถบรรทุกที่ผิดสังเกต : สังเกตจากรถที่ไม่เคยผ่านเข้ามา หรือมีพิรุณ เช่น รถบรรทุก วึ่งเข้า-ออก ในเวลากลางวันและกลางคืนอย่างผิดสังเกต หรือมีการแอบขนถ่ายกากของเสียอันตรายหรือสารเคมีในพื้นที่รกร้าง

ทั้งนี้ ประชาชนสามารถแจ้งข้อร้องทุกข์ได้ที่ กรมควบคุมมลพิษ กระทรวงทรัพยากรธรรมชาติและสิ่งแวดล้อม โทร. ๑๖๕๐



สังเกตอย่างง่าย ว่าในพื้นที่ลากลอบทิ้ง กากของเสียอันตรายหรือไม่?

สามารถสังเกตความผิดปกติของสิ่งแวดล้อมในพื้นที่
ได้ง่าย ๆ จากลักษณะทางกายภาพเบื้องต้น ดังนี้

1 แหล่งน้ำ มีความผิดปกติ

มีลักษณะผิดปกติ เช่น มีสี มีตะกอน มีคราบน้ำมัน
ลอยบนผิวน้ำ สัตว์น้ำลอยตาย มีกลิ่นสารเคมีหรือกลิ่นเหม็น
ชุมชนไม่สามารถนำน้ำมาใช้ประโยชน์



2 ร่องรอย บรรจุภัณฑ์ สารเคมี

พบร่องรอยบรรจุภัณฑ์ ถังบรรจุสารเคมีหรือภาชนะบรรจุ
ถูกทิ้งไว้ในพื้นที่ป่อดิบเก่า พื้นที่รกร้าง เป็นต้น
โดยสารเคมีเหล่านี้จะมีลักษณะเป็นของเหลว กากน้ำมัน
กากตะกอน หรือขี้เถ้า

3 ร่องรอยไหม้ ของสารเคมี หกหล่น

พบร่องรอยไหม้คล้ายสารเคมีหกหรือตกหล่นบนพื้นดิน
บริเวณพื้นที่รกร้าง สภาพแวดล้อมถูกทำลายอย่างเห็นได้ชัด
เช่น ต้นไม้ ใบไม้ หรือหญ้าตายอย่างผิดปกติ คล้ายถูกสารเคมีหกใส่
หรือเผาไหม้ คล้ายถูกสารเคมีกัด



4 การลักลอบ ขุดดิน

พบการลักลอบขุดดินในป่อดิบ พื้นที่รกร้างหรือไม่มีการ
ใช้ประโยชน์ เป็นพื้นที่ลับตาคน หรือพื้นที่ตั้งอยู่ไกลจากชุมชน
เพื่อนำกากของเสียอันตรายมาทิ้งในบริเวณดังกล่าว

5 มีรถบรรทุก ที่ผิดสังเกต

สังเกตจากรถที่ไม่เคยผ่านเข้าบ้าน หรือมีพิรุณ เช่น
รถบรรทุกวิ่งเข้า-ออกในเวลากลางวันและกลางคืน
อย่างผิดสังเกต หรือมีการแอบขนถ่ายกากของเสีย
อันตรายหรือสารเคมีในพื้นที่รกร้าง



คู่มือการตรวจประเมินและแก้ไขปัญหาลักลอบทิ้งกากของเสียอันตราย
สำหรับเจ้าหน้าที่ของกรมการตรวจประเมิน

www.pcd.go.th



กรมควบคุมมลพิษ



PCD_CHANNEL



ขอตรวจมลพิษ กรมควบคุมมลพิษ

ข้อมูลข่าวสารเพื่อสร้างการรับรู้สู่ชุมชน
ครั้งที่ ๓๐/ ๒๕๖๖ วันที่ ๘ กันยายน ๒๕๖๖

กระทรวง : กระทรวงมหาดไทย

กรม / หน่วยงาน : สำนักงานปลัดกระทรวงมหาดไทย

หน่วยงานเจ้าของเรื่อง : กองสารนิเทศ สำนักงานปลัดกระทรวงมหาดไทย

ช่องทางการติดต่อ : กองสารนิเทศ สำนักงานปลัดกระทรวงมหาดไทย โทรศัพท์ : ๐-๒๒๒๒-๔๑๓๑

๑) หัวข้อเรื่อง : วันดินโลก (World Soil Day) บ้านนี้มีรัก ปลูกผักกินเอง

๒) ข้อความสำหรับใช้ประชาสัมพันธ์

เรื่อง วันดินโลก (World Soil Day) บ้านนี้มีรัก ปลูกผักกินเอง

กระทรวงมหาดไทย มีสารแนะนำเกี่ยวกับการน้อมนำแนวพระราชดำริของสมเด็จพระกนิษฐาธิราชเจ้า กรมสมเด็จพระเทพรัตนราชสุดาฯ สยามบรมราชกุมารี ปลูกผักสวนครัว เพื่อสร้างความมั่นคงทางอาหาร เริ่มต้นด้วย “ผู้นำต้นแบบที่เห็นจริง” ดังนี้

บ้านนี้มี “ผัก” : ปลูกพืชผักสวนครัว ลดภาระค่าใช้จ่ายและเสริมสร้างรายได้ให้แก่ครัวเรือน และมีสุขภาพที่ดีจากผักออร์แกนิก และพืชสมุนไพรที่ปลูกเอง

ร้อยพืช หลากผัก : แต่ละบ้านจะปลูกพืชผักสวนครัวที่ไม่ซ้ำกัน เพื่อให้ได้มีพืชผักที่หลากหลาย สำหรับบริโภคและค้าขาย สามารถหมุนเวียนปลูกได้ตลอดทั้งปี อาทิ เช่น กะเพรา ตะไคร้ โหระพา กระเจี๊ยบ แคนนา พริกขี้หนูสวน มะเขือเทศ มะเขือยาว มะกรูด มะนาว และอื่น ๆ อีกมาก

ต้นแบบยั่งยืน หวนคืนสู่ชุมชน : ทุกคนปลูก ทุกคนกิน ทุกคนแข็งแรง สร้างรายได้ที่ยั่งยืนและมั่นคง จากผลผลิตที่หมุนเวียนได้ตลอดทั้งปี อีกทั้งยังแบ่งปันเมล็ดพันธุ์และผลิตผล สานสัมพันธ์ภายในชุมชน ให้แน่นแฟ้นยิ่งขึ้น

ทั้งนี้ สามารถสอบถามข้อมูลเพิ่มเติมได้ที่ กองสารนิเทศ สำนักงานปลัดกระทรวงมหาดไทย
โทรศัพท์ : ๐-๒๒๒๒-๔๑๓๑



บ้านนี้มีรัก ปลูกผักกินเอง

ผู้นำมาก่อน

น้อมนำแนวพระราชดำริของ
สมเด็จพระกนิษฐาธิราชเจ้า
กรมสมเด็จพระเทพรัตนราชสุดาฯ
สยามบรมราชกุมารี ปลูกผักสวนครัว
เพื่อสร้างความมั่นคงทางอาหาร
เริ่มต้นด้วย "ผู้นำต้นแบบที่เห็นจริง"



บ้านนี้มี "ผัก"

ปลูกพืชผักสวนครัว ลดภาระค่าใช้จ่าย
และเสริมสร้างรายได้ในแต่ละครัวเรือน
และมีสุขภาพที่ดีจากผักอออร์แกนิก
และพืชสมุนไพรที่ปลูกเอง



ร้อยพืช หลากผัก

แต่ละบ้านจะปลูกพืชผักสวนครัวที่ไม่ซ้ำกัน
เพื่อให้ได้มีพืชผักที่หลากหลายสำหรับบริโภค
และค้าขาย สามารถหมุนเวียนปลูกได้ตลอดทั้งปี

อาทิเช่น กระเพรา ตะไคร้ โหระพา กระเจี๊ยบ
แคนา พริกจิน่าสวน มะเขือเทศ มะเขือยาว
มะกรูด มะนาว และอื่น ๆ อีกมากมาย



ต้นแบบ ยั่งยืน ห่วงคืนสู่ชุมชน



ทุกคนปลูก ทุกคนกิน ทุกคนแข็งแรง
สร้างรายได้ที่ยั่งยืนและมั่นคง
จากผลผลิตที่หมุนเวียนได้ตลอดทั้งปี
อีกทั้งยังแบ่งปันเมล็ดพันธุ์และผลผลิต
สานสัมพันธ์ภายในชุมชนให้แน่นแฟ้นยิ่งขึ้น



ข้อมูลข่าวสารเพื่อสร้างการรับรู้สู่ชุมชน
ครั้งที่ ๓๐/ ๒๕๖๖ วันที่ ๘ กันยายน ๒๕๖๖

กระทรวง : กระทรวงมหาดไทย

กรม / หน่วยงาน : กรมป้องกันและบรรเทาสาธารณภัย

หน่วยงานเจ้าของเรื่อง : กรมป้องกันและบรรเทาสาธารณภัย

ช่องทางการติดต่อ : กรมป้องกันและบรรเทาสาธารณภัย โทร. สายด่วนนิรภัย ๑๙๙๔

๑) หัวข้อเรื่อง : ปก. เนษ ๗ อุปกรณ์ฉุกเฉินที่ควรมีติดรถเพื่อความปลอดภัยในการเดินทาง

๒) ข้อความสำหรับใช้ประชาสัมพันธ์

เรื่อง ปก. เนษ ๗ อุปกรณ์ฉุกเฉินที่ควรมีติดรถเพื่อความปลอดภัยในการเดินทาง

กระทรวงมหาดไทย โดยกรมป้องกันและบรรเทาสาธารณภัย เนษ ๗ อุปกรณ์ฉุกเฉินที่ควรมีติดรถเพื่อความปลอดภัยในการเดินทาง ดังนี้

๑. ยางอะไหล่ แม่แรง ประแจขันล้อ : ใช้สำหรับเปลี่ยนยางรถยนต์ กรณียางรั่ว แตกแบน ระเบิด

๒. สายพ่วงแบตเตอรี่ : ใช้กรณีรถสตาร์ทไม่ติด โดยนำสายพ่วงต่อกับรถคันอื่นเพื่อสตาร์ทรถและขับต่อไป

๓. ถังดับเพลิงเคมีขนาดเล็ก : ใช้สำหรับดับเพลิงในรถที่มีเปลวไฟขนาดเล็ก ไม่รุนแรง ผู้ขับขี่สามารถดับเพลิงได้เอง

๔. ชุดอุปกรณ์ ลาก พ่วง จูง : ใช้กรณีรถเสียหรือเกิดอุบัติเหตุ ต้องลากรถไปยังสถานที่อื่นหรืออยู่ซ่อมรถ

๕. ค้อนทุบกระจก : ใช้ทุบกระจกด้านข้างรถ เมื่อระบบล้อรถขัดข้อง ไม่สามารถเปิดประตูเพื่อออกจากรถได้

๖. ไฟฉายและป้ายสามเหลี่ยมสะท้อนแสง : ใช้เมื่อรถเกิดเหตุขัดข้อง ต้องจอดข้างทางช่วงกลางคืน เพื่อป้องกันอุบัติเหตุซ้ำซ้อน

๗. ชุดปฐมพยาบาลเบื้องต้น : ใช้กรณีเกิดอุบัติเหตุและมีผู้บาดเจ็บ จะได้ปฐมพยาบาลในเบื้องต้นก่อนนำส่งโรงพยาบาลต่อไป

ทั้งนี้ สามารถติดต่อสอบถามรายละเอียดเพิ่มเติมได้ที่ โทร. สายด่วนนิรภัย ๑๙๙๔

พก.แนะนำ 7 อุปกรณ์ฉุกเฉินควรมีติดรถ ...เพิ่มความปลอดภัยในการเดินทาง

ปัญหาการเสียหรือรถประสบอุบัติเหตุ เป็นเหตุการณ์ที่ไม่สามารถคาดการณ์ได้ล่วงหน้า การเตรียมอุปกรณ์ฉุกเฉินประจำรถ จะช่วยแก้ไขปัญหาดังกล่าวและเพิ่มความปลอดภัยในการเดินทาง



1 ยางอะไหล่ แม่แรง ประแจขันล้อ
ใช้สำหรับเปลี่ยนยางรถยนต์ กรณียางรั่วแตก แบน ระบิด



5 ค้อนทุบกระจก ใช้ทุบกระจกด้านข้างรถ เมื่อระบบคือกรกขัดข้อง ไม่สามารถเปิดประตูเพื่อออกจากรถได้



2 สายพ่วงแบตเตอรี่ ใช้กรณีรถสตาร์ทไม่ติด โดยนำสายพ่วงต่อกับรถคันอื่นเพื่อสตาร์ทรถและขับต่อไป



6 ไฟฉายและป้ายสามเหลี่ยมสะท้อนแสง ใช้เมื่อรถเกิดเหตุขัดข้อง ต้องจอดข้างทางช่วงกลางคืน เพื่อป้องกันอุบัติเหตุซ้ำซ้อน



3 ถังดับเพลิงเคมีขนาดเล็ก ใช้สำหรับดับเพลิงในรถที่มีเปลวไฟขนาดเล็ก ไม่รุนแรง ผู้ขับขี่สามารถดับเพลิงได้เอง



7 ชุดปฐมพยาบาลเบื้องต้น ใช้กรณีเกิดอุบัติเหตุและมีผู้บาดเจ็บ จะได้ปฐมพยาบาลในเบื้องต้นก่อนนำส่งโรงพยาบาลต่อไป



4 ชุดอุปกรณ์ ลาก พ่วง รูง ใช้กรณีรถเสียหรือเกิดอุบัติเหตุ ต้องลากรถไปยังสถานที่อื่นหรืออู่ซ่อมรถ



No.057-28092564

สายด่วนนิรภัย
1784



LINE @1784DDPM

กรมป้องกันและบรรเทาสาธารณภัย DDPM
@DDPMNews www.dpsaster.go.th



กรมป้องกันและบรรเทาสาธารณภัย
กระทรวงมหาดไทย

ข้อมูลข่าวสารเพื่อสร้างการรับรู้สู่ชุมชน
ครั้งที่ ๓๐ / ๒๕๖๖ วันที่ ๘ กันยายน ๒๕๖๖

กระทรวง : กระทรวงยุติธรรม

กรม / หน่วยงาน : สำนักงานปลัดกระทรวงยุติธรรม

หน่วยงานเจ้าของเรื่อง : กองกลาง สำนักงานปลัดกระทรวงยุติธรรม

ช่องทางการติดต่อ : กลุ่มงานประชาสัมพันธ์ กองกลาง สำนักงานปลัดกระทรวงยุติธรรม โทร ๐๖ ๑๙๙๓ ๙๕๒๕

๑) หัวข้อเรื่อง : กระทรวงยุติธรรม เสริมสร้างการรับรู้ด้านกฎหมายที่เกี่ยวข้องในชีวิตประจำวันแก่ประชาชน ตอน โดนขู่แบล็กเมล ต้องทำอย่างไร

๒) ข้อความสำหรับใช้ประชาสัมพันธ์

เรื่อง กระทรวงยุติธรรม เสริมสร้างการรับรู้ด้านกฎหมายที่เกี่ยวข้องในชีวิตประจำวันแก่ประชาชน
ตอน โดนขู่แบล็กเมล ต้องทำอย่างไร

กระทรวงยุติธรรม มีสาระน่ารู้เกี่ยวกับข้อกฎหมาย ตอน โดนขู่แบล็กเมล ต้องทำอย่างไร ดังนี้

ไม่ว่าจะเพศไหน หากโดนข่มขู่ว่าจะเผยแพร่คลิปอนาจาร หรือเผยแพร่ข้อมูลที่ทำให้เกิดความเสียหายโดยให้ทำอะไรซักอย่างเพื่อที่จะให้ลบคลิป หรือข้อมูล ซึ่งในการข่มขู่ให้กระทำการใดๆ จะมีความผิดในการทำให้เสื่อมเสียเสรีภาพตาม มาตรา ๓๐๙ ต้องระวางโทษจำคุกไม่เกินสามปี หรือปรับไม่เกินหกหมื่นบาท หรือทั้งจำทั้งปรับ และถ้าเรียกเงินด้วยก็มีความผิดฐาน กรรโชกทรัพย์ ตามมาตรา ๓๓๗ ผู้กระทำความผิดต้องระวางโทษจำคุกตั้งแต่หกเดือนถึงเจ็ดปี และปรับตั้งแต่หนึ่งแสนบาทถึงหนึ่งแสนสี่หมื่นบาท แต่ถ้ามมีการขู่ว่าจะเปิดเผยความลับแล้วเรียกเงิน ก็มีความผิดฐาน รีดเอาทรัพย์ ตามประมวลกฎหมายอาญา มาตรา ๓๓๘ ต้องระวางโทษจำคุกตั้งแต่หนึ่งปีถึงสิบปี และปรับตั้งแต่สองหมื่นบาทถึงสองแสนบาท หากเกิดเหตุการณ์แบบนี้ขึ้น อย่าช้า สามารถดำเนินการตามขั้นตอนดังนี้ เพื่อเข้าแจ้งความได้ทันที

- หลักฐานการโพสต์หรือการแชร์ ที่ถูกข่มขู่ไว้
- ประวัติการสนทนา หรือบันทึกเสียงตอนที่ถูกข่มขู่
- นำหลักฐานทั้งหมดเข้าแจ้งความกับเจ้าหน้าที่ตำรวจได้ทันที

ข้อมูลจาก : ประมวลกฎหมายอาญา มาตรา ๓๐๙, ๓๓๗ , ๓๓๘

ทั้งนี้ ประชาชนทั่วไปสามารถขอรับคำปรึกษาด้านกฎหมาย บริการด้านงานยุติธรรมต่าง ๆ หรือสอบถามข้อมูลเพิ่มเติมได้ที่

๑. สายด่วนยุติธรรม ๑๑๑๑ กด ๗๗ ฟรีตลอด ๒๔ ชั่วโมง
๒. จดหมาย : ตู้ไปรษณีย์ ๓ หลักสี่ กทม. ๑๐๒๑๐
๓. เว็บไซต์ : <https://www.moj.go.th/> และระบบให้บริการประชาชน <http://mind.moj.go.th>
๔. อีเมลล์ : complainingcenter@moj.go.th
๕. แอปพลิเคชันไลน์ Lind id : Sv๑๐๗
๖. เฟสบุ๊ก : ศูนย์บริการร่วมกระทรวงยุติธรรม และกระทรวงยุติธรรม Ministry Of Justice, Thailand
๗. แอปพลิเคชัน Justice Care : บริการรับเรื่องยุติธรรมสร้างสุข
๘. สำนักงานยุติธรรมจังหวัดทั่วประเทศ
๙. กองทุนยุติธรรม โทร ๐๖๓-๒๖๙๗๐๕๖ หรือ Facebook: กองทุนยุติธรรม กระทรวงยุติธรรม



โดนข่มขู่แบบลึกลับ ต้องทำอย่างไร



ไม่ว่าจะเพศไหน หากโดนข่มขู่ว่าจะเผยแพร่คลิปอนาจาร หรือ เผยแพร่ข้อมูลที่ทำให้เกิดความเสียหาย โดยให้ทำอะไรซักอย่างเพื่อที่จะให้ลบคลิป หรือข้อมูล ซึ่งในการข่มขู่ให้กระทำการใดๆ จะมีความผิดในการทำให้เสื่อมเสียเสรีภาพตาม [มาตรา 309](#)



ต้องระวางโทษจำคุกไม่เกิน 3 ปี หรือปรับไม่เกิน 60,000 บาท หรือทั้งจำทั้งปรับ และถ้าเรียกเงินด้วยก็มีความผิดฐาน กรรโชกทรัพย์ [ตามมาตรา 337](#)

ผู้กระทำได้ต้องระวางโทษจำคุกตั้งแต่ 6 เดือน ถึง 7 ปี และปรับตั้งแต่ 100,000 บาท ถึง 140,000 บาท แต่ถ้ามีการขู่ว่าจะเปิดเผยความลับแล้วเรียกเงิน ก็มีความผิดฐาน ริดเอาทรัพย์ [ตามประมวลกฎหมายอาญา มาตรา 338](#)

ต้องระวางโทษจำคุกตั้งแต่ 1 ปี ถึง 10 ปี และปรับตั้งแต่ 20,000 บาทถึง 200,000 บาท

หากเกิดเหตุการณ์แบบนี้ขึ้น อย่าช้า สามารถดำเนินการตามขั้นตอนดังนี้ เพื่อเข้าแจ้งความได้ทันที



- หลักฐานการโพสต์หรือการแชร์ ที่ถูกข่มขู่ไว้
- ประวัติการสนทนา หรือบันทึกเสียงตอนที่ถูกข่มขู่
- นำหลักฐานทั้งหมดเข้าแจ้งความกับเจ้าหน้าที่ตำรวจได้ทันที

ที่มา :ประมวลกฎหมายอาญา มาตรา 309 , 337 , 338



จัดทำโดย กลุ่มงานประชาสัมพันธ์ กองกลาง สำนักงานปลัดกระทรวงยุติธรรม

ข้อมูลข่าวสารเพื่อสร้างการรับรู้สู่ชุมชน
ครั้งที่ ๓๐ / ๒๕๖๖ วันที่ ๘ กันยายน ๒๕๖๖

กระทรวง : กระทรวงสาธารณสุข

กรม / หน่วยงาน : สำนักงานคณะกรรมการอาหารและยา

หน่วยงานเจ้าของเรื่อง : สำนักงานคณะกรรมการอาหารและยา

ช่องทางการติดต่อ : สำนักงานคณะกรรมการอาหารและยา โทร. สายด่วน อย. ๑๕๕๖

๑) หัวข้อเรื่อง : โรคกระดูกพรุน รู้ไว้ ป้องกันได้

๒) ข้อความสำหรับใช้ประชาสัมพันธ์

เรื่อง โรคกระดูกพรุน รู้ไว้ ป้องกันได้

สำนักงานคณะกรรมการอาหารและยา มีข้อแนะนำการป้องกันโรคกระดูกพรุน ดังนี้

กระดูกพรุน เกิดจากที่ความหนาแน่นและมวลของกระดูกลดน้อยลงรวมทั้งมีการเปลี่ยนแปลงในลักษณะโครงสร้างของกระดูก ซึ่งมีผลทำให้กระดูกเสื่อม เนื้อกระดูกบางลง และแตกหักได้ง่าย

การป้องกัน

๑. ออกกำลังกาย
๒. รับประทานอาหารที่มีแคลเซียมสูง
๓. งดสูบบุหรี่
๔. งดดื่มสุรา
๕. ไม่บริโภคเครื่องดื่มที่มีกาเฟอีนมากเกินไป
๖. ไม่ควรซื้อยาลูกกลอนมารับประทานเอง

การรับประทานแคลเซียม

แคลเซียมช่วยป้องกันและรักษาโรคกระดูกพรุนได้ ปริมาณที่แนะนำให้รับประทานคือ ๘๐๐ - ๑,๐๐๐ มิลลิกรัม/วัน

หมายเหตุ : โรคกระดูกพรุน เป็นภัยเงียบที่อันตรายกว่าที่คิด แนะนำให้ไปพบแพทย์เพื่อรับการตรวจวินิจฉัย และการรักษาที่ถูกต้อง

ทั้งนี้ สามารถติดต่อสอบถามรายละเอียดเพิ่มเติมได้ที่ โทร. สายด่วน อย. ๑๕๕๖



กรมส่งเสริมสุขภาพ

กระดุกพรุน

รู้ไว้...ป้องกันได้

กระดุกพรุน เกิดจากที่ความหนาแน่นและมวลของกระดุกลดน้อยลง รวมทั้งมีการเปลี่ยนแปลงในลักษณะโครงสร้างของกระดุกซึ่งมีผลทำให้กระดุกเสื่อม เนื่องจากกระดุกบางลง และแตกหักได้ง่าย

การป้องกัน

- ออกกำลังกายอย่างสม่ำเสมอ
- รับประทานอาหารที่มีแคลเซียมสูง
- งดสูบบุหรี่
- งดดื่มสุรา
- ไม่บริโภคเครื่องดื่มที่มีคาเฟอีนมากเกินไป
- ไม่ควรซื้อยาลูกกลอนมารับประทานเอง

แคลเซียม

แคลเซียมช่วยป้องกันและรักษาโรคกระดุกพรุนได้ ปริมาณที่แนะนำให้รับประทานคือ **800-1,000** มิลลิกรัม/วัน

โรคกระดุกพรุน เป็นภัยเงียบที่อันตรายกว่าที่คิด
แนะนำให้ไปพบแพทย์เพื่อรับการตรวจวินิจฉัยและการรักษาที่ถูกต้อง

สำนักงานคณะกรรมการอาหารและยา
Food and Drug Administration

ข้อมูล แหล่ง: ณ วันที่ 24/08/66
ผลิตโดย กองพัฒนาวิทยภาพผู้บริโภค

[T](#) [f](#) [X](#) [i](#) [v](#) /FDATHAI

ข้อมูลข่าวสารเพื่อสร้างการรับรู้สู่ชุมชน
ครั้งที่ ๓๐ / ๒๕๖๖ วันที่ ๘ กันยายน ๒๕๖๖

กระทรวง : กระทรวงสาธารณสุข

กรม / หน่วยงาน : สำนักงานคณะกรรมการอาหารและยา

หน่วยงานเจ้าของเรื่อง : สำนักงานคณะกรรมการอาหารและยา

ช่องทางการติดต่อ : สำนักงานคณะกรรมการอาหารและยา โทร. สายด่วน อย. ๑๕๕๖

๑) หัวข้อเรื่อง : ไอ ไข้หวัดอะไรดี

๒) ข้อความสำหรับใช้ประชาสัมพันธ์

เรื่อง ไอ ไข้หวัดอะไรดี

สำนักงานคณะกรรมการอาหารและยา มีสารแนะนำเกี่ยวกับการรักษาอาการไอเรื้อรังหากไม่รุนแรงสามารถรักษาเบื้องต้นโดยใช้ยาเพื่อบรรเทา ดังนี้

๑. ยาลดการเกิดน้ำมูกไหลลงคอ (ป้องกันการเกิดเสลด หรือ เสมหะในคอ) ได้แก่

- ยาแก้แพ้ เช่น Chlorpheniramine, Cetirizine, Loratadine
- ยาในรูปแบบพ่นจมูก เช่น Fluticasone Propionate

๒. ยาด้านการอักเสบบริเวณเยื่อทางเดินหายใจ (ลดการตอบสนองของเยื่อทางเดินหายใจต่อสิ่งกระตุ้น) ได้แก่

- Corticosteroid ชนิดสูดพ่น
- Corticosteroid ชนิดรับประทาน เช่น Prednisolone

๓. ยาบรรเทาอาการไอ

- ไอแห้ง : ยาลดหรือระงับการไอ เช่น Dextromethorphan, Codeine
- ไอมีเสมหะ : ยาขับเสมหะ เช่น Guaifenesin, ยาละลายเสมหะ เช่น Acetylcysteine,

Carbocisteine, Bromhexine

ทั้งนี้ สามารถติดต่อสอบถามรายละเอียดเพิ่มเติมได้ที่ โทร. สายด่วน อย. ๑๕๕๖



ไอ...ใช้ยาอะไรดี

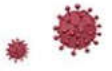

อาการไอเรื้อรังหากไม่รุนแรงสามารถรักษาเบื้องต้น
โดยใช้ยาเพื่อบรรเทา ดังนี้

ยาลดการเกิด น้ำมูกไหลลงคอ	ยาต้านการอักเสบบริเวณ เยื่อเมือกทางเดินหายใจ	ยาบรรเทาอาการไอ
<p>(ป้องกันการเกิดเสลด หรือเสมหะในคอ) ได้แก่</p> <ul style="list-style-type: none">• ยาแก้แพ้ เช่น Chlorpheniramine, Cetirizine, Loratadine• ยาในรูปแบบ พ่นจมูก เช่น Fluticasone Propionate	<p>(ลดการตอบสนองของเยื่อ เมือกทางเดินหายใจต่อสิ่งกระตุ้น) ได้แก่</p> <ul style="list-style-type: none">• Corticosteroid ชนิดสูดพ่น• Corticosteroid ชนิดรับประทาน เช่น Prednisolone	<p>1. ไอแห้ง - ยาลดหรือระงับการไอ เช่น Dextromethorphan, Codeine</p> <p>2. ไอมีเสมหะ - ยาขับเสมหะ เช่น Guaifenesin - ยาละลายเสมหะ เช่น Acetylcysteine, Carbocisteine, Bromhexine</p>

หากรับประทานยาแก้ไอไปแล้ว 2 สัปดาห์ แต่อาการไม่ดีขึ้น
หรือมีอาการหายใจลำบาก เจ็บหน้าอก
ควรรีบพบแพทย์เพื่อวินิจฉัยหาความผิดปกติเพิ่มเติม



สำนักงานคณะกรรมการอาหารและยา
Food and Drug Administration

ข้อมูล เผยแพร่ ณ วันที่ 28/08/66
ผลิตโดย กองพัฒนาสุขภาพผู้บริโภค





ข้อมูลข่าวสารเพื่อสร้างการรับรู้สู่ชุมชน ครั้งที่ ๒๙/ ๒๕๖๖

ลำดับ	เรื่อง	หน่วยงาน	เอกสารประกอบ
มาตรการด้านการปรับสมดุลและพัฒนาระบบการบริหารจัดการภาครัฐ			
๑.	“Agri-Map มีประโยชน์อย่างไร”	กระทรวงเกษตรและสหกรณ์	อินโฟกราฟิกส์ ๑ ชุด
มาตรการด้านการพัฒนาและเสริมสร้างศักยภาพทรัพยากรมนุษย์			
๒.	ทำความรู้จัก อากาศยานไร้คนขับ “ชลพิศ ๑๒๑” ของกรมชลประทาน	กระทรวงเกษตรและสหกรณ์	อินโฟกราฟิกส์ ๑ ชุด
๓.	วันดินโลก (World Soil Day)	กระทรวงมหาดไทย	อินโฟกราฟิกส์ ๑ ชุด
๔.	การจำนอง กับ การขายฝาก เลือกอะไรดี	กระทรวงมหาดไทย	คลิปวิดีโอ ๑ คลิป
๕.	กระทรวงยุติธรรม เสริมสร้างการรับรู้ด้านกฎหมายที่เกี่ยวข้องในชีวิตประจำวันแก่ประชาชน ตอน ๖ โทษทางกฎหมาย “ทิ้งขยะไม่ถูกที่” สูงสุดโทษจำคุกไม่เกิน ๑ เดือน ปรับไม่เกิน ๑๐,๐๐๐ บาท หรือทั้งจำทั้งปรับ	กระทรวงยุติธรรม	อินโฟกราฟิกส์ ๑ ชุด
๖.	วิธีป้องกันโรคติดเชื้อระบบทางเดินหายใจ	กระทรวงสาธารณสุข	อินโฟกราฟิกส์ ๑ ชุด
๗.	สิทธิประโยชน์ของผู้ประกันตนตามมาตรา ๔๐ กรณีเจ็บป่วย ใช้สิทธิเดิมที่มีอยู่แล้ว เช่น สิทธิบัตรทอง หรือสวัสดิการข้าราชการ ไม่ได้ใช้สิทธิประกันสังคม	กระทรวงสาธารณสุข	อินโฟกราฟิกส์ ๑ ชุด
๘.	Plant-based Food อาหารจากพืช ธุรกิจอาหารในอนาคตอันใกล้	กระทรวงอุตสาหกรรม	อินโฟกราฟิกส์ ๑ ชุด

หมายเหตุ

- ข้อมูลดังกล่าวเป็นข้อมูลเพื่อการสร้างการรับรู้ที่มาจากทุกกระทรวงตามบันทึกข้อตกลงความร่วมมือการบูรณาการเสริมสร้างการรับรู้สู่ชุมชน จังหวัดสามารถหาข้อมูลเพิ่มเติมหรือขยายความข้อมูลที่ใช้เฉพาะพื้นที่ได้ตามความถูกต้องและเหมาะสม
- ให้จังหวัดนำข้อมูลเพื่อสร้างการรับรู้ตามแนวทางที่กำหนด ตามหนังสือกระทรวงมหาดไทย ด่วนที่สุด ที่ มท ๐๒๐๖.๒/ว ๑๔๔๙ ลงวันที่ ๕ มีนาคม ๒๕๖๖ เรื่อง แนวทางการสร้างการรับรู้สู่ชุมชน
- จังหวัดสามารถดาวน์โหลดข้อมูลข่าวสารเพื่อสร้างการรับรู้สู่ชุมชนได้ที่ ช่องทางไลน์ (Line) กลุ่ม “ข้อมูลข่าวสารเพื่อสร้างการรับรู้” และเว็บไซต์กองสารนิเทศ สป. หัวข้อ “การสร้างการรับรู้สู่ชุมชน”

ข้อมูลข่าวสารเพื่อสร้างการรับรู้สู่ชุมชน
ครั้งที่ ๒๙/ ๒๕๖๖ วันที่ ๓๐ สิงหาคม ๒๕๖๖

กระทรวง : กระทรวงเกษตรและสหกรณ์

กรม / หน่วยงาน : กรมพัฒนาที่ดิน

หน่วยงานเจ้าของเรื่อง : กรมพัฒนาที่ดิน

ช่องทางการติดต่อ : กรมพัฒนาที่ดิน โทร. ๐-๒๕๖๒-๕๑๐๐

๑) หัวข้อเรื่อง : “Agri-Map มีประโยชน์อย่างไร”

๒) ข้อความสำหรับใช้ประชาสัมพันธ์

เรื่อง “Agri-Map มีประโยชน์อย่างไร”

กรมพัฒนาที่ดิน ขอแนะนำประโยชน์ของระบบ Agri-Map ที่ช่วยบริหารจัดการการเกษตรอย่างมีประสิทธิภาพ ครอบคลุมทุกพื้นที่ สามารถใช้เป็นข้อมูลประกอบการตัดสินใจในการปลูกพืชให้เหมาะสมกับที่ดินได้ ซึ่งระบบ Agri-Map เป็นข้อมูลพื้นฐานด้านการเกษตร ได้แก่ ดิน น้ำ พืช สัตว์ การตลาด ฯลฯ สำหรับเกษตรกรใช้เป็นข้อมูลประกอบการตัดสินใจในการปลูกพืชให้เหมาะสมกับที่ดินของตน โดยระบบแผนที่เกษตรเพื่อการบริหารจัดการเชิงรุก หรือ Agri-Map สามารถนำไปใช้วางแผนการผลิตภายในพื้นที่และบริหารจัดการสินค้าเกษตร ซึ่งเกษตรกรสามารถเข้าใช้งานได้ที่ <http://agri-map-online.moac.go.th> หรือ สามารถดาวน์โหลดที่ Google Play หรือ App Store ใช้คำค้นหา "Agri-Map Mobile"

ระบบปฏิบัติการ iOS : <https://apps.apple.com/.../agri-map-mobile/id1231363012...>

ระบบปฏิบัติการ Android : <https://play.google.com/store/apps/details...>

ทั้งนี้ สามารถอ่านข้อมูลทั้งหมดได้ที่ กรมพัฒนาที่ดิน โทร. ๐-๒๕๖๒-๕๑๐๐

"Agri-Map มีประโยชน์อย่างไร"

Agri-Map : เป็นข้อมูลพื้นฐานด้านการเกษตร ได้แก่ ดิน น้ำ พืช สัตว์ การตลาด ฯลฯ สำหรับเกษตรกร ใช้เป็นข้อมูลประกอบการตัดสินใจในการปลูกพืชให้เหมาะสมกับที่ดินของตน



"Agri-Map
บอกอะไรได้บ้าง"

ปลูกพืชอะไรบ้าง พื้นที่เท่าไร (ในหนึ่งตำบล)

ความเหมาะสมของที่ดินในการปลูกพืช 13 ชนิดพืช

พื้นที่เหมาะสมในการทำปศุสัตว์

แหล่งน้ำผิวดิน/ใต้ดิน อยู่ที่ใดบ้าง

ที่ตั้งโรงงาน โรงสีข้าว สหกรณ์ แหล่งรับซื้อ

ถ้าไม่ยอมปลูกอ้อยจะปลูกพืชอะไรดี

พืชใดปลูกได้ พืชใดไม่ควรปลูก

ดินมีปัญหาและแนวทางการแก้ไข

เปิดดู Agri-Map ได้จากไหน

* ระบบแอปพลิเคชัน :
Agri-Map Mobile



ios



Android

ข้อมูลข่าวสารเพื่อสร้างการรับรู้สู่ชุมชน
ครั้งที่ ๒๙ / ๒๕๖๖ วันที่ ๓๐ สิงหาคม ๒๕๖๖

กระทรวง : กระทรวงเกษตรและสหกรณ์

กรม / หน่วยงาน : กรมชลประทาน

หน่วยงานเจ้าของเรื่อง : กรมชลประทาน

ช่องทางการติดต่อ : กรมชลประทาน โทร. ๐-๒๒๔๑-๐๐๒๐

๑) หัวข้อเรื่อง : ทำความรู้จัก อากาศยานไร้คนขับ “ชลพิศ ๑๒๑” ของกรมชลประทาน

๒) ข้อความสำหรับใช้ประชาสัมพันธ์

เรื่อง ทำความรู้จัก อากาศยานไร้คนขับ “ชลพิศ ๑๒๑” ของกรมชลประทาน

กรมชลประทาน มีสาระน่ารู้เกี่ยวกับนวัตกรรมอากาศยานไร้คนขับ ของกรมชลประทาน ดังนี้

“ชลพิศ ๑๒๑” เป็นนวัตกรรมอากาศยานไร้คนขับที่สามารถปรับเปลี่ยนรูปแบบให้ปฏิบัติงานได้หลากหลายภารกิจ ทั้งด้านการสำรวจทำแผนที่ภาพถ่ายทางอากาศรายละเอียดสูง และสนับสนุนภารกิจช่วยเหลือบรรเทาภัยอันเกิดจากน้ำแก่ผู้ประสบอุทกภัยในพื้นที่ที่เข้าถึงได้ยากและในระยะเวลาเร่งด่วน

คุณสมบัติของ “ชลพิศ ๑๒๑”

๑. ประกอบและติดตั้งอุปกรณ์ได้ง่าย สามารถปฏิบัติงานได้หลากหลายภารกิจ เช่น ผลิตแผนที่บรรทุกสิ่งของ เป็นต้น

๒. สามารถบินถ่ายภาพทางอากาศได้ ๑.๓๐ ชม.

๓. สามารถปรับเปลี่ยนรูปแบบเพื่อปฏิบัติภารกิจขนส่งสิ่งของ รองรับน้ำหนักได้ ๒๐ กิโลกรัม

๔. วัสดุทำมาจาก Carbon Fiber และสามารถใช้ลำตัวอากาศยานร่วมกันได้

ข้อดีของ “ชลพิศ ๑๒๑”

๑. เป็นนวัตกรรมที่คิดค้นและผลิตโดยนวัตกรรมของกรมชลประทาน สามารถปฏิบัติงานสนับสนุนกรมชลประทานได้อย่างมีประสิทธิภาพ

๒. เพิ่มศักยภาพในการสำรวจทำแผนที่ภาพถ่ายทางอากาศ ได้ข้อมูลที่เป็นปัจจุบันสามารถสนับสนุนการตัดสินใจในสถานการณ์เร่งด่วนได้

๓. ใช้เทคโนโลยีที่ทันสมัยในการผลิตแผนที่ภาพถ่าย จึงมีความถูกต้องเชิงตำแหน่งและความน่าเชื่อถือสูง

๔. ส่งผลให้การบริหารจัดการน้ำเกิดประสิทธิภาพมากยิ่งขึ้น ช่วยให้การบริหารจัดการน้ำเป็นไปอย่างมีประสิทธิภาพ

๕. สามารถใช้ในภารกิจสนับสนุนการช่วยเหลือประชาชนในกรณีเกิดพิบัติภัยในพื้นที่ที่เข้าถึงได้ยากอย่างทันทั่วทั้งที่ โดยขนส่งสิ่งของได้ถึง ๒๐ กิโลกรัม เช่น อุปกรณ์การแพทย์ ถุงยังชีพ เป็นต้น

ทั้งนี้ สามารถสอบถามรายละเอียดเพิ่มเติมได้ที่ กรมชลประทาน โทร. ๐-๒๒๔๑-๐๐๒๐



ทำความรู้จัก อากาศยาน
“ชลพิศ 121” *ไร้คนขับ*



     กรมชลฯ |  ท่าอากาศยานกรมชลฯ

ข้อมูลข่าวสารเพื่อสร้างการรับรู้สู่ชุมชน
ครั้งที่ ๒๙/ ๒๕๖๖ วันที่ ๓๐ สิงหาคม ๒๕๖๖

กระทรวง : กระทรวงมหาดไทย

กรม / หน่วยงาน : สำนักงานปลัดกระทรวงมหาดไทย

หน่วยงานเจ้าของเรื่อง : กองสารนิเทศ สำนักงานปลัดกระทรวงมหาดไทย

ช่องทางการติดต่อ : กองสารนิเทศ สำนักงานปลัดกระทรวงมหาดไทย โทรศัพท์ : ๐-๒๒๒๒-๔๑๓๑

๑) หัวข้อเรื่อง : วันดินโลก (World Soil Day) อาหารที่ทานสะท้อนดินที่เพาะปลูก

๒) ข้อความสำหรับใช้ประชาสัมพันธ์

เรื่อง วันดินโลก (World Soil Day) อาหารที่ทานสะท้อนดินที่เพาะปลูก

กระทรวงมหาดไทย มีสารระนำรู้เกี่ยวกับดิน ดินมีความสำคัญต่อมนุษย์และสิ่งมีชีวิตบนโลก เพราะเป็นแหล่งที่มาของอาหารเพื่อการดำรงชีพ ซึ่งอาหารที่ทานสะท้อนดินที่เพาะปลูก (The Food we eat is a reflection of the soils it is grown in) เช่น

ส้มโอนครชัยศรี : ส้มโอผลใหญ่ รสชาติดี ปลูกในดินร่วนปนทราย ดินอุดมด้วยธาตุอาหารต่าง ๆ เหมาะกับการเจริญเติบโต

พริกบางช้าง : พริกพื้นเมืองผลใหญ่ ปลายเรียว ผิวเรียบมัน สีสด รสชาติไม่เผ็ดมาก เพราะปลูกในพื้นที่ดินเหนียวปนทราย

ข้าวหอมมะลิทุ่งกุลาร้องไห้ : เมล็ดข้าวหอม ยาวเรียว และนุ่ม ปลูกในพื้นที่ดินร่วนปนทราย แห้งแล้ง ดินมีความเค็ม ส่งผลให้ข้าวหลังความหอมเป็นพิเศษ

สับปะรดภูแล : สับปะรดภูแลเชียงใหม่ ผลมีขนาดเล็ก เปลือกหนา รสชาติหวานปานกลาง เนื้อเหลืองกรอบ ปลูกในดินที่สามารถระบายน้ำได้สะดวก อากาศเย็นสบาย

ทั้งนี้ สามารถสอบถามข้อมูลเพิ่มเติมได้ที่ กองสารนิเทศ สำนักงานปลัดกระทรวงมหาดไทย
โทรศัพท์ : ๐-๒๒๒๒-๔๑๓๑

Change for Good **MCAI**

The Food we eat is a reflection of the soils it is grown in
อาหารที่ทานสะท้อนดินที่เพาะปลูก

ส้มโอนครชัยศรี
ส้มโอผลใหญ่ รสชาติดี ปลูกในดินร่วนปนทราย ดินอุดมด้วยธาตุอาหารต่าง ๆ เหมาะกับการเจริญเติบโต

พริกบางช้าง
พริกพื้นเมืองผลใหญ่ ปลายเรียว ผิวเรียบมัน สีสด รสชาติโປ้เผ็ดมาก เพาะปลูกพื้นที่ดินเหนียวปนทราย

ข้าวหอมมะลิทุ่งกุลาร่องไห
เมล็ดข้าวหอม ยาวเรียว และนุ่ม ปลูกในพื้นที่ดินร่วนปนทราย แห้งแล้ง ดินมีความเค็ม ส่งผลให้ข้าวหลังความหอมเป็นพิเศษ

ส้มประดุกูแล
ส้มประดุกูแลเชียงราย ผลมีขนาดเล็ก เปลือกหนา รสชาติหวานปานกลาง เนื้อเหลืองกรอบ ปลูกในดินที่สามารถระบายน้ำได้สะดวก อากาศเย็นสบาย

"ดิน" มีความสำคัญต่อมนุษย์และสิ่งมีชีวิตบนโลก เพราะเป็นแหล่งที่มาของอาหารเพื่อการดำรงชีพ

ข้อมูลข่าวสารเพื่อสร้างการรับรู้สู่ชุมชน
ครั้งที่ ๒๙/ ๒๕๖๖ วันที่ ๓๐ สิงหาคม ๒๕๖๖

กระทรวง : กระทรวงมหาดไทย

กรม / หน่วยงาน : กรมที่ดิน

หน่วยงานเจ้าของเรื่อง : กรมที่ดิน

ช่องทางการติดต่อ : Call Center กรมที่ดิน โทร. ๐-๒๑๔๑-๕๕๕๕

๑) หัวข้อเรื่อง : การ จำนอง กับ การขายฝาก เลือกอะไรดี

๒) ข้อความสำหรับใช้ประชาสัมพันธ์

เรื่อง การ จำนอง กับ การขายฝาก เลือกอะไรดี

กระทรวงมหาดไทย มีสาระน่ารู้เกี่ยวกับ การ จำนอง กับ การขายฝาก ดังนี้

การขายฝากและการ จำนอง เป็นสัญญาที่นิยมทำกันระหว่างลูกหนี้กับเจ้าหนี้เพื่อ ประกอบการกู้ยืมเงิน สำหรับการขายฝากลูกหนี้ อาจต้องการขายบ้านหรือที่ดินให้กับเจ้าหนี้แต่มีข้อตกลง เพิ่มเติมขึ้นมาว่า ลูกหนี้จะสามารถซื้อทรัพย์สินคืนได้ภายในระยะเวลาที่ตกลงกันได้ ส่วนการ จำนอง จะเหมาะ สำหรับคนที่ต้องการกู้เงินโดยไม่ต้องการขายทรัพย์สินที่ จำนอง

ผลของการขายฝาก ด้านผู้รับซื้อฝากจะได้กรรมสิทธิ์ในทรัพย์สินโดยไม่ต้องฟ้องร้องต่อ ศาลเมื่อมีการผิดนัดชำระหนี้ ส่วนผู้ขายฝาก มีสิทธิไถ่ถอนทรัพย์สินของตนคืนได้ภายในระยะเวลาที่ตกลงกันได้ และสามารถตกลงขยายระยะเวลากันได้

ผลของการ จำนอง สำหรับสัญญา จำนอง จะไม่มีการโอนกรรมสิทธิ์ในทรัพย์สิน จะเป็นเพียงการนำเอกสารสิทธิไปจดทะเบียน เพื่อตราไว้เป็นหลักประกันในการชำระหนี้ เท่านั้น โดยในสัญญา จำนอง จะต้องระบุให้ชัดเจนว่าทำการกู้เงินเป็นจำนวนเท่าไรและทรัพย์สินที่นำมา จำนอง คืออะไร มิฉะนั้นสัญญาจะไม่สมบูรณ์ **กรณีผู้ จำนอง ผิดสัญญา** ไม่สามารถชำระหนี้ได้ผู้รับ จำนอง ก็ไม่มีสิทธิยึดทรัพย์สิน ได้ทันทีตามกฎหมาย เพราะทรัพย์สินนั้นยังเป็นกรรมสิทธิ์ของผู้ จำนอง อยู่ ผู้รับ จำนอง ต้องไปฟ้องร้อง ตามกฎหมายให้ศาลบังคับ จำนอง โดยนำทรัพย์สินไปขายทอดตลาดที่กรมบังคับคดี เพื่อนำเงินไปชำระหนี้ จำนอง ทั้งนี้ การขายฝากและการ จำนอง ต้องไปดำเนินการไปจดทะเบียนที่สำนักงานที่ดิน โดยหากมีข้อสงสัยสามารถ สอบถามรายละเอียดเพิ่มเติมได้ที่ Call Center กรมที่ดิน โทร. ๐-๒๑๔๑-๕๕๕๕

คลิปวิดีโอ การจำนอง กับ การขายฝาก เลือกอะไรดี

<https://www.facebook.com/PRdolfanpage/videos/183917661369480>

การขายฝาก	การจำนอง
 ลูกหนี้  ขายบ้านหรือที่ดิน  เจ้าหนี้	
ลูกหนี้สามารถซื้อทรัพย์สินคืนได้ ภายในระยะเวลาที่ตกลงกันได้	เหมาะสำหรับคนที่ต้องการกู้เงิน โดยไม่ต้องการขายทรัพย์สินที่จำนอง

ข้อมูลข่าวสารเพื่อสร้างการรับรู้สู่ชุมชน
ครั้งที่ ๒๙ / ๒๕๖๖ วันที่ ๓๐ สิงหาคม ๒๕๖๖

กระทรวง : กระทรวงยุติธรรม

กรม / หน่วยงาน : สำนักงานปลัดกระทรวงยุติธรรม

หน่วยงานเจ้าของเรื่อง : กองกลาง สำนักงานปลัดกระทรวงยุติธรรม

ช่องทางการติดต่อ : กลุ่มงานประชาสัมพันธ์ กองกลาง สำนักงานปลัดกระทรวงยุติธรรม โทร ๐๖ ๑๙๙๓ ๙๕๒๕

- ๑) หัวข้อเรื่อง กระทรวงยุติธรรม เสริมสร้างการรับรู้ด้านกฎหมายที่เกี่ยวข้องในชีวิตประจำวันแก่ประชาชน ตอน
๖ โทษทางกฎหมาย “ทิ้งขยะไม่ถูกที่” สูงสุดโทษจำคุกไม่เกิน ๑ เดือน ปรับไม่เกิน ๑๐,๐๐๐ บาท หรือทั้งจำทั้งปรับ
๒) ข้อความสำหรับใช้ประชาสัมพันธ์

เรื่อง กระทรวงยุติธรรม เสริมสร้างการรับรู้ด้านกฎหมายที่เกี่ยวข้องในชีวิตประจำวันแก่ประชาชน
ตอน ๖ โทษทางกฎหมาย “ทิ้งขยะไม่ถูกที่” สูงสุดโทษจำคุกไม่เกิน ๑ เดือน ปรับไม่เกิน ๑๐,๐๐๐ บาท
หรือทั้งจำทั้งปรับ

- ๑) การทิ้งขยะในที่สาธารณะ ต้องระวางโทษปรับไม่เกิน ๒,๐๐๐ บาท (พระราชบัญญัติรักษาความสะอาดและความเป็นระเบียบเรียบร้อยของบ้านเมือง พ.ศ. ๒๕๓๕ มาตรา ๓๑(๒) และ มาตรา ๕๔)
- ๒) การทิ้งขยะ หิน กรวด ดิน เสน ทวาย ลงในบริเวณที่ได้ปลูกหญ้าหรือต้นไม้ซึ่งราชการส่วนท้องถิ่นราชการส่วนอื่นหรือรัฐวิสาหกิจเป็นเจ้าของ ต้องระวางโทษปรับไม่เกิน ๒,๐๐๐ บาท (พระราชบัญญัติรักษาความสะอาดและความเป็นระเบียบเรียบร้อยของบ้านเมือง พ.ศ. ๒๕๓๕ มาตรา ๒๖ และ มาตรา ๕๔)
- ๓) การทิ้งขยะในน้ำที่เป็นบ่อ สระ หรือที่ขังน้ำ ต้องระวางโทษจำคุกไม่เกิน ๑ เดือน หรือปรับไม่เกิน ๑๐,๐๐๐ บาท หรือทั้งจำทั้งปรับ (ประมวลกฎหมายอาญา มาตรา ๓๘๐)
- ๔) การทิ้งซากสัตว์ซึ่งอาจเน่าเหม็น ในหรือริมทางสาธารณะ ต้องระวางโทษปรับไม่เกิน ๕,๐๐๐ บาท (ประมวลกฎหมายอาญา มาตรา ๓๙๖)
- ๕) การทิ้งขยะที่ส่งกลิ่นเหม็นหรือละอองสารเป็นพิษ หรือน่าจะเป็นที่เพาะพันธุ์พาหะนำโรค หรืออาจเป็นอันตรายต่อสุขภาพ อาจถือเป็นเหตุรำคาญ ซึ่งเจ้าพนักงานท้องถิ่นสามารถออกคำสั่งหรือดำเนินการเพื่อระงับเหตุรำคาญได้ หากฝ่าฝืนไม่ปฏิบัติตามคำสั่งหรือขัดขวางการปฏิบัติหน้าที่ของเจ้าพนักงานท้องถิ่น ต้องระวางโทษ จำคุกไม่เกิน ๑ เดือน หรือปรับไม่เกิน ๒,๐๐๐ บาท หรือทั้งจำทั้งปรับ (ตามพระราชบัญญัติการสาธารณสุข พ.ศ. ๒๕๓๕ มาตรา ๒๕ (๑) มาตรา ๒๖ มาตรา ๒๗ มาตรา ๒๘ ประกอบมาตรา ๗๔)
- ๖) การกระทำใด ๆ อันเป็นเหตุให้เกิดกลิ่น แสง รังสี เสียง ความร้อน สิ่งมีพิษ ความสิ้นสะอาด ฝุ่น ละออง เขม่า เถ้า หรือกรณีอื่นใด จนเป็นเหตุให้เสื่อมหรืออาจเป็นอันตรายต่อสุขภาพ อาจถือเป็นเหตุรำคาญ ซึ่งเจ้าพนักงานท้องถิ่นสามารถออกคำสั่งหรือดำเนินการเพื่อระงับเหตุรำคาญได้ หากฝ่าฝืนไม่ปฏิบัติตามคำสั่งหรือขัดขวางการปฏิบัติหน้าที่ของเจ้าพนักงานท้องถิ่น ต้องระวางโทษปรับไม่เกิน ๒,๐๐๐ บาท (ตามพระราชบัญญัติการสาธารณสุข พ.ศ. ๒๕๓๕ มาตรา ๒๕ (๔) มาตรา ๒๖ มาตรา ๒๗ มาตรา ๒๘ ประกอบมาตรา ๗๔)

ข้อมูลจาก : พระราชบัญญัติรักษาความสะอาดและความเป็นระเบียบเรียบร้อยของบ้านเมือง พ.ศ. ๒๕๓๕ มาตรา ๒๖ มาตรา ๓๑(๒) และมาตรา ๕๔ และ พระราชบัญญัติการสาธารณสุข พ.ศ. ๒๕๓๕ มาตรา ๒๕ (๑), (๔) มาตรา ๒๖ มาตรา ๒๗ และ มาตรา ๒๘ ประมวลกฎหมายอาญามาตรา ๓๘๐ มาตรา ๓๙๖ คำสั่งของเจ้าพนักงานท้องถิ่น มาตรา ๗๔

ทั้งนี้ ประชาชนทั่วไปสามารถขอรับคำปรึกษาด้านกฎหมาย บริการด้านงานยุติธรรมต่าง ๆ หรือสอบถามข้อมูลเพิ่มเติมได้ที่

๑. สายด่วนยุติธรรม ๑๑๑๑ กด ๗๗ ฟรีตลอด ๒๔ ชั่วโมง

๒. จดหมาย : ตู้ไปรษณีย์ ๓ หลีกสี่ กทม. ๑๐๒๑๐

๓. เว็บไซต์ : <https://www.moj.go.th/> และระบบให้บริการประชาชน <http://mind.moj.go.th>

๔. อีเมลล์ : complainingcenter@moj.go.th

๕. แอปพลิเคชันไลน์ Lind id : Svlo๐๗

๖. เฟสบุ๊ก : ศูนย์บริการร่วมกระทรวงยุติธรรม และกระทรวงยุติธรรม Ministry Of Justice, Thailand

๗. แอปพลิเคชัน Justice Care : บริการรับเรื่องยุติธรรมสร้างสุข

๘. สำนักงานยุติธรรมจังหวัดทั่วประเทศ

๙. กองทุนยุติธรรม โทร ๐๖๓-๒๖๙๗๐๕๖ หรือ Facebook: กองทุนยุติธรรม กระทรวงยุติธรรม

6 “ทิ้งขยะไม่ถูกที่”

โทษทางกฎหมาย

สูงสุดโทษจำคุกไม่เกิน 1 เดือน ปรับไม่เกิน 10,000 บาท หรือทั้งจำทั้งปรับ

1.



การทิ้งขยะในที่สาธารณะ
ต้องระวางโทษปรับไม่เกิน 2,000 บาท
พระราชบัญญัติรักษาความสะอาด
และความเป็นระเบียบเรียบร้อยของบ้านเมือง
พ.ศ. 2535 มาตรา 31(2) และ มาตรา 54

2.



การทิ้งขยะ หิน กรวด ดิน เลน ทราย
ลงในบริเวณที่ได้ปลูกหญ้าหรือต้นไม้ซึ่งราชการ
ส่วนท้องถิ่นราชการส่วนอื่นหรือรัฐวิสาหกิจเป็นเจ้าของ
ต้องระวางโทษปรับไม่เกิน 2,000 บาท
(พระราชบัญญัติรักษาความสะอาดและความเป็น
ระเบียบเรียบร้อยของบ้านเมือง
พ.ศ. 2535 มาตรา 26 และ มาตรา 54)

3.



การทิ้งขยะในน้ำที่เป็นบ่อ สระ หรือที่ขังน้ำ
ต้องระวางโทษจำคุกไม่เกิน 1 เดือน
หรือปรับไม่เกิน 10,000 บาท หรือทั้งจำทั้งปรับ
(ประมวลกฎหมายอาญา มาตรา 380)

4.



การทิ้งซากสัตว์ซึ่งอาจนำเห็บหมัด ในหรือริมทางสาธารณะ
ต้องระวางโทษปรับไม่เกิน 5,000 บาท
(ประมวลกฎหมายอาญา มาตรา 396)

5.



การทิ้งขยะที่ส่งกลิ่นเหม็นหรือละอองสารเป็นพิษ หรือน่าจะเป็นที่เพาะพันธุ์พาหะนำโรค
หรืออาจเป็นอันตรายต่อสุขภาพ อาจถือเป็นเหตุรำคาญ ซึ่งเจ้าพนักงานท้องถิ่นสามารถ
ออกคำสั่งหรือดำเนินการเพื่อระงับเหตุรำคาญได้ หากฝ่าฝืนไม่ปฏิบัติตามคำสั่งหรือ
ขัดขวางการปฏิบัติหน้าที่ของเจ้าพนักงานท้องถิ่น **ต้องระวางโทษ จำคุกไม่เกิน 1 เดือน
หรือปรับไม่เกิน 2,000 บาท หรือทั้งจำทั้งปรับ** (ตามพระราชบัญญัติการสาธารณสุข
พ.ศ. 2535 มาตรา 25 (1) มาตรา 26 มาตรา 27 มาตรา 28 ประกอบมาตรา 74)

6.



การกระทำใดๆ อันเป็นเหตุให้เกิดกลิ่น แสง รังสี เสียง ความร้อน สิ่งมีพิษ
ความสั่นสะเทือน ฝุ่น ละออง เหม่า เถ้า หรือกรณีอื่นใด จนเป็นเหตุให้เสื่อมหรืออาจเป็น
อันตรายต่อสุขภาพ อาจถือเป็นเหตุรำคาญ ซึ่งเจ้าพนักงานท้องถิ่นสามารถออกคำสั่ง
หรือดำเนินการเพื่อระงับเหตุรำคาญได้ หากฝ่าฝืนไม่ปฏิบัติตามคำสั่งหรือขัดขวาง
การปฏิบัติหน้าที่ของเจ้าพนักงานท้องถิ่น **ต้องระวางโทษปรับไม่เกิน 2,000 บาท**
(ตามพระราชบัญญัติการสาธารณสุข พ.ศ.2535 มาตรา 25 (4) มาตรา 26 มาตรา 27
มาตรา 28 ประกอบมาตรา 74)

ข้อมูลจาก : พระราชบัญญัติรักษาความสะอาดและความเป็นระเบียบเรียบร้อยของบ้านเมือง พ.ศ.2535 มาตรา 26 มาตรา 31(2)และมาตรา 54
พระราชบัญญัติการสาธารณสุข พ.ศ.2535 มาตรา 25 (1) , (4) มาตรา 26 มาตรา 27 และมาตรา 28 ประมวลกฎหมายอาญามาตรา 380 มาตรา 396
คำสั่งของเจ้าพนักงานท้องถิ่น มาตรา 74

จัดทำโดย กลุ่มงานประชาสัมพันธ์ กองกลาง สำนักงานปลัดกระทรวงยุติธรรม



ข้อมูลข่าวสารเพื่อสร้างการรับรู้สู่ชุมชน
ครั้งที่ ๒๙ / ๒๕๖๖ วันที่ ๓๐ สิงหาคม ๒๕๖๖

กระทรวง : กระทรวงสาธารณสุข

กรม / หน่วยงาน : กรมควบคุมโรค

หน่วยงานเจ้าของเรื่อง : กรมควบคุมโรค

ช่องทางการติดต่อ : กรมควบคุมโรค โทร. ๑๔๒๒

๑) หัวข้อเรื่อง : วิธีป้องกันโรคติดเชื้อระบบทางเดินหายใจ

๒) ข้อความสำหรับใช้ประชาสัมพันธ์

เรื่อง วิธีป้องกันโรคติดเชื้อระบบทางเดินหายใจ

กรมควบคุมโรค มีข้อเสนอแนะ วิธีป้องกันโรคติดเชื้อระบบทางเดินหายใจ ดังนี้

โรคติดเชื้อระบบทางเดินหายใจ

๑. โควิด 19 : มีไข้ ไอ เจ็บคอ ปวดเมื่อย อ่อนเพลีย หายใจลำบาก
๒. ไข้หวัดใหญ่ : มีไข้สูง ปวดกล้ามเนื้อ ไอแห้ง น้ำมูกใส เบื่ออาหาร
๓. RSV : มีไข้ ไอ จาม มักพบในเด็กอายุ < ๕ ปี

การติดต่อของเชื้อ

การติดต่อของเชื้อ : ไอ จาม เสมหะ น้ำลาย และใช้สิ่งของร่วมกัน

การป้องกัน

๑. สวมหน้ากากอนามัยเมื่อมีอาการอยู่ในพื้นที่แออัด
๒. ฉีดวัคซีนป้องกันโรค เช่น โควิด ๑๙, ไข้หวัดใหญ่
๓. ปิดจมูก ปาก เมื่อไอ/จาม
๔. หลีกเลี่ยงใกล้ชิดผู้ป่วย
๕. ล้างมือบ่อย ๆ

ทั้งนี้ สามารถติดต่อสอบถามรายละเอียดเพิ่มเติมได้ที่ กรมควบคุมโรค โทร. ๑๔๒๒



โรคติดเชื้อระบบทางเดินหายใจ

โควิด 19
มีไข้ ไอ เจ็บคอ
ปวดเมื่อย อ่อนเพลีย
หายใจลำบาก

ไข้หวัดใหญ่
มีไข้สูง ปวดกล้ามเนื้อ
ไอแหว่ง น้ำมูกใส
เบื่ออาหาร

RSV
มีไข้ ไอ จาม
มักพบในเด็ก
อายุ <5 ปี

การติดต่อของเชื้อ
ไอ จาม เสมหะ น้ำลาย และใช้สิ่งของร่วมกัน

การป้องกัน

- สวมหน้ากากอนามัยเมื่อมีอาการอยู่ในพื้นที่แออัด
- ฉีดวัคซีนป้องกันโรค เช่น โควิด 19, ไข้หวัดใหญ่
- ปิดจมูก ปาก เมื่อไอ/จาม
- หลีกเลี่ยงใกล้ชิดผู้ป่วย
- ล้างมือบ่อยๆ

ข้อมูล : 16 ส.ค. 66
ที่มา : กรมควบคุมโรค กระทรวงสาธารณสุข

กรมควบคุมโรค
กระทรวงสาธารณสุข
กรมควบคุมโรค
กรมควบคุมโรค

ข้อมูลข่าวสารเพื่อสร้างการรับรู้สู่ชุมชน
ครั้งที่ ๒๙ / ๒๕๖๖ วันที่ ๓๐ สิงหาคม ๒๕๖๖

กระทรวง : กระทรวงสาธารณสุข

กรม / หน่วยงาน : สำนักงานหลักประกันสุขภาพแห่งชาติ

หน่วยงานเจ้าของเรื่อง : สำนักงานหลักประกันสุขภาพแห่งชาติ

ช่องทางการติดต่อ : สำนักงานหลักประกันสุขภาพแห่งชาติ โทร. ๑๓๓๐

๑) หัวข้อเรื่อง : สิทธิประโยชน์ของผู้ประกันตนตามมาตรา ๔๐ กรณีเจ็บป่วย ใช้สิทธิเดิมที่มีอยู่แล้ว เช่น สิทธิบัตรทอง หรือสวัสดิการข้าราชการ ไม่ได้ใช้สิทธิประกันสังคม

๒) ข้อความสำหรับใช้ประชาสัมพันธ์

เรื่อง สิทธิประโยชน์ของผู้ประกันตนตามมาตรา ๔๐ กรณีเจ็บป่วย
ใช้สิทธิเดิมที่มีอยู่แล้วเช่น สิทธิบัตรทอง หรือสวัสดิการข้าราชการ ไม่ได้ใช้สิทธิประกันสังคม

สำนักงานหลักประกันสุขภาพแห่งชาติ มีสาระน่ารู้เกี่ยวกับสิทธิประโยชน์ของผู้ประกันตนตามมาตรา ๔๐ กรณีเจ็บป่วย ใช้สิทธิเดิมที่มีอยู่แล้ว เช่น สิทธิบัตรทอง หรือสวัสดิการข้าราชการ ไม่ได้ใช้สิทธิประกันสังคม ดังนี้

ผู้ประกันตนตามมาตรา ๔๐ คือ บุคคลทั่วไปที่ประกอบอาชีพอิสระหรือแรงงานนอกระบบ ไม่เป็นผู้ประกันตนมาตรา ๓๓ หรือผู้ประกันตนมาตรา ๓๙ พ.ร.บ.ประกันสังคม พ.ศ.๒๕๓๓ โดยจะมีการจ่ายเงินสมทบทุกเดือนตามอัตราที่กำหนด

บุคคลที่สมัครเป็นผู้ประกันตนตามมาตรา ๔๐ เมื่อเจ็บป่วย ใช้สิทธิการรักษาเดิมที่มีอยู่แล้ว เช่น หากได้รับสิทธิเบิกจ่ายตรงจากกรมบัญชีกลาง หรือมีสิทธิหลักประกันสุขภาพแห่งชาติ (สิทธิบัตรทองหรือบัตร ๓๐ บาท) จากสำนักงานหลักประกันสุขภาพแห่งชาติ (สปสช.) ก็ยังคงได้รับสิทธิอื่นๆ ได้ตามปกติ

เนื่องจากสำนักงานประกันสังคมไม่ได้ให้ความคุ้มครองในเรื่องค่ารักษาพยาบาล แต่ให้เป็นเงินทดแทนการขาดรายได้ กรณีประสบอันตราย/เจ็บป่วย และกรณีทุพพลภาพ รวมถึงได้รับเงินค่าทำศพ กรณีตายตามหลักเกณฑ์และเงื่อนไขที่กำหนด

การใช้สิทธิเข้ารับบริการ

๑. ติดต่อที่หน่วยบริการปฐมภูมิ/หน่วยบริการประจำของผู้มีสิทธิบัตรทอง กรณีเกินศักยภาพจะส่งตัวไปหน่วยบริการที่รับส่งต่อ

๒. แจ้งความจำนงใช้สิทธิบัตรทองก่อนรับบริการ

๓. แสดงบัตรประจำตัวประชาชน

๔. วิธีเช็คสิทธิรักษาพยาบาล ทำได้ง่ายๆ ด้วยตนเอง

- โทร.สายด่วน สปสช. ๑๓๓๐ กด ๒

- เว็บไซต์ สปสช. www.nhso.go.th เมนูสำหรับประชาชน เลือกตรวจสอบสิทธิ

หลักประกันสุขภาพ <https://eservices.nhso.go.th/eServices/mobile/login.xhtml>

- แอปพลิเคชัน สปสช. เลือกเมนู ตรวจสอบสิทธิตนเอง

- ไลน์ OA สปสช. แอดไลน์ สปสช. พิมพ์ค้นหา Line ID @nhso เลือกเมนู ตรวจสอบสิทธิ

ทั้งนี้ สามารถติดต่อสอบถามรายละเอียดเพิ่มเติมได้ที่

๑. สำนักงานหลักประกันสุขภาพ โทร. สายด่วน สปสช. ๑๓๓๐

๒. ช่องทางออนไลน์

• ไลน์ สปสช. พิมพ์ไลน์ไอดี @nhso หรือคลิก <https://lin.ee/zzn3pU6>

• Facebook : สำนักงานหลักประกันสุขภาพแห่งชาติ

<https://www.facebook.com/NHSO.Thailand>

• ไลน์ Traffy Fondue เป็นเพื่อนใน LINE ค้นหาไอดี @traffyfondue หรือคลิก

<https://lin.ee/nwxfnHw>

กรณีเกิดเจ็บป่วย

‘ผู้ประกันตน’
มาตรา 40

ใช้สิทธิ ‘บัตรทอง’
รักษาพยาบาล



➤ ผู้ประกันตนในระบบประกันสังคม มาตรา 40 จะไม่ได้รับการคุ้มครองด้านการ “**รักษาพยาบาล**” เมื่อเจ็บป่วยสามารถใช้สิทธิหลักประกันสุขภาพแห่งชาติ (บัตรทอง 30 บาท) ได้ หรือหากได้รับสิทธิเบิกจ่ายตรงจากกรมบัญชีกลาง ก็ยังคงได้รับสิทธิได้ตามปกติ

กรณีเจ็บป่วยอย่างไร

➤ บุคคลที่สมัครเป็นผู้ประกันตนตามมาตรา 40 เมื่อเจ็บป่วยจะใช้สิทธิการรักษาที่มีอยู่แล้ว เช่น หากได้รับสิทธิเบิกจ่ายตรงจากกรมบัญชีกลาง หรือมีสิทธิหลักประกันสุขภาพแห่งชาติ (สิทธิบัตรทองหรือบัตร 30 บาท) จากสำนักงานหลักประกันสุขภาพแห่งชาติ (สปสช.) ก็ยังคงได้รับสิทธิอื่นๆ ได้ตามปกติ

ผู้ประกันตนตามมาตรา 40

คือบุคคลทั่วไปที่ประกอบอาชีพอิสระ หรือแรงงานนอกระบบ ไม่เป็นผู้ประกันตนมาตรา 33 หรือผู้ประกันตนมาตรา 39 พ.ร.บ. ประกันสังคม พ.ศ. 2533 โดยจะมีการจ่ายเงินสมทบทุกเดือนตามอัตราที่กำหนด

แล้วมาตรา 40 ให้อะไร

➤ มาตรา 40 **ไม่ได้ให้ความคุ้มครองในเรื่องค่ารักษาพยาบาล** แต่ให้เป็น **เงินทดแทนการขาดรายได้** กรณีประสบอันตราย/เจ็บป่วย และกรณีทุพพลภาพ รวมถึงได้รับเงินค่าทำศพ กรณีตาย ตามหลักเกณฑ์และเงื่อนไขที่กำหนด

การใช้สิทธิเข้ารับบริการ

1. ติดต่อที่หน่วยบริการปฐมภูมิ/หน่วยบริการประจำของผู้มีสิทธิบัตรทอง กรณีเกินศักยภาพจะส่งตัวไปหน่วยบริการที่รับส่งต่อ
2. แจ้งความจำนงใช้สิทธิบัตรทองก่อนรับบริการ
3. แสดงบัตรประจำตัวประชาชน

4 วิธีเช็คสิทธิรักษาพยาบาล ทำได้ง่ายๆ ด้วยตนเอง

1. โทร. สายด่วน สปสช. 1330 ทด 2



2. เว็บไซต์ สปสช. www.nhso.go.th
เมนูสำหรับประชาชน เลือกตรวจสอบสิทธิหลักประกันสุขภาพ
3. แอปพลิเคชัน สปสช. เลือกเมนู **ตรวจสอบสิทธิตนเอง**



4. ไลน์ OA สปสช. แอดไลน์ สปสช. พบพัคนหา Line ID @nhso เลือกเมนู **ตรวจสอบสิทธิ**

สอบถามรายละเอียดเพิ่มเติมได้ที่

สายด่วน สปสช. โทร. 1330

ไลน์ สปสช. (ไลน์ไอดี @nhso)

สำนักงานหลักประกันสุขภาพแห่งชาติ (ไลน์ไอดี @traffyfondue)

ไลน์ Traffy Fondue (ไลน์ไอดี @traffyfondue)



สปสช.
สำนักงานหลักประกันสุขภาพแห่งชาติ

สายด่วน สปสช. 1330

www.nhso.go.th

create : 7 กรกฎาคม 2566

ข้อมูลข่าวสารเพื่อสร้างการรับรู้สู่ชุมชน
ครั้งที่ ๒๙ / ๒๕๖๖ วันที่ ๓๐ สิงหาคม ๒๕๖๖

กระทรวง : กระทรวงอุตสาหกรรม

กรม / หน่วยงาน : กรมส่งเสริมอุตสาหกรรม

หน่วยงานเจ้าของเรื่อง : กรมส่งเสริมอุตสาหกรรม

ช่องทางการติดต่อ : กรมส่งเสริมอุตสาหกรรม โทร. ๐-๒๔๓๐-๖๘๖๐

๑) หัวข้อเรื่อง : Plant-based Food อาหารจากพืช ธุรกิจอาหารในอนาคตอันใกล้

๒) ข้อความสำหรับใช้ประชาสัมพันธ์

เรื่อง Plant-based Food อาหารจากพืช ธุรกิจอาหารในอนาคตอันใกล้

ในปัจจุบันนี้ มีผู้บริโภคจำนวนไม่น้อยที่ให้ความสำคัญกับการเลือกทานอาหารเพื่อสุขภาพ ไม่ว่าจะเป็นลดการทานแป้ง เพิ่มโปรตีนจากการทานเนื้อสัตว์แต่นอกจากนั้น ก็มีผู้บริโภคบางคนที่ต้องการลดการทานเนื้อสัตว์ และบางคนที่มีความกังวลต่อสวัสดิภาพของสัตว์ ดังนั้น นี่ถือเป็นโอกาสสำคัญในการทำธุรกิจ Plant-based Food หรือ อาหารจากพืช เพื่อตอบโจทย์ความต้องการต่อลูกค้ากลุ่มนี้

- **ทำไม Plant-based food ถึงเป็นโอกาสสำคัญของธุรกิจ**

หนึ่งในแรงผลักดันที่ทำให้ธุรกิจ Plant-based Food กลายเป็นเทรนด์ระดับโลก คือการที่ผู้บริโภคให้ความสำคัญกับสุขภาพมากขึ้น ด้วยการหันมากินพืชผักผลไม้มากขึ้น และต้องการที่จะลดปริมาณการบริโภคเนื้อสัตว์ด้วยในเวลาเดียวกัน เพราะกังวลด้านสุขภาพจากการบริโภคเนื้อสัตว์ นอกจากนี้เรื่องสุขภาพที่เป็นแรงผลักดันสำคัญแล้ว ยังมีผู้บริโภคที่ตระหนักถึงสวัสดิภาพของสัตว์และผลกระทบต่อสิ่งแวดล้อม เพราะผลิตภัณฑ์จากสัตว์ส่งผลต่อสิ่งแวดล้อมมากกว่าผลิตภัณฑ์จากพืช นอกจากนี้การผลิตและบริโภคเนื้อจากพืช ยังช่วยลดโลกร้อนได้อีกด้วย ด้วยปัจจัยเหล่านี้จึงทำให้ธุรกิจ Plant-based Food เป็นโอกาสสำคัญในการทำธุรกิจในปัจจุบันเป็นอย่างมากนั่นเอง

- **การทำธุรกิจ Plant-based food ควรคำนึงถึงเรื่องไหน**

หากนึกถึงการเลือกซื้ออาหารแล้ว เชื่อว่าหลาย ๆ คนก็คงเลือกจากรสชาติของอาหารเป็นหลักอยู่แล้ว ซึ่งข้อมูลจากศูนย์วิจัย Krungthai COMPASS กล่าวว่า รสชาติมีผลต่อการเลือกซื้อ Plant-based Food มากถึง ๕๒ เปอร์เซ็นต์ รองลงมาจะเป็นเรื่องของสุขภาพ ซึ่งมีเปอร์เซ็นต์เพียง ๓๙ เปอร์เซ็นต์เท่านั้น นอกจากนี้ผู้ประกอบการยังต้องให้ความสำคัญเรื่องโภชนาการ เนื่องจากโปรตีนจากพืชอาจให้คุณค่าทางโภชนาการได้น้อยกว่าโปรตีนจากสัตว์ โดยที่ผู้ประกอบการอาจเพิ่มคุณค่าทางโภชนาการทดแทนโปรตีนจากพืช โดยการเติมวิตามินและแร่ธาตุ ที่มีมากขาดในวัตถุดิบจากพืช เช่น วิตามินบี ๑๒ ไอโอมิก้า-๓ เป็นต้น ทั้งนี้ติดตามข้อมูลข่าวสารที่เกี่ยวข้องได้ที่

Website : www.dip.go.th

- Facebook : www.facebook.com/dipromindustry
- Instagram : www.instagram.com/dipromindustry
- Twitter : twitter.com/dipindustry
- Youtube : <https://www.youtube.com/dipromstation>
- Line : <https://lin.ee/Bj&AUaK>





ข้อมูลข่าวสารเพื่อสร้างการรับรู้สู่ชุมชน ครั้งที่ ๒๘/ ๒๕๖๖

ลำดับ	เรื่อง	หน่วยงาน	เอกสารประกอบ
มาตรการด้านการปรับสมดุลและพัฒนาระบบการบริหารจัดการภาครัฐ			
๑.	เชิญชวนเกษตรกรขึ้นทะเบียนและปรับปรุงทะเบียนเกษตรกรด้วยตนเอง ผ่านเว็บไซต์ efarmer.doae.go.th เพื่อไม่เสียสิทธิประโยชน์และการให้ความช่วยเหลือของภาครัฐ	สำนักนายกรัฐมนตรี	อินโฟกราฟิกส์ ๑ ชุด
มาตรการด้านการพัฒนาและเสริมสร้างศักยภาพทรัพยากรมนุษย์			
๒.	๗ วิธีปกป้องตัวเองจากมิจฉาชีพบน "Social Media" ทำอย่างไรบ้างมาดูพร้อมกัน	สำนักนายกรัฐมนตรี	อินโฟกราฟิกส์ ๑ ชุด
๓.	ตามไปส่อง "Gen Z & Millennial" กับ ๕ เทรนด์ท่องเที่ยวตลาดยุคใหม่	กระทรวงการท่องเที่ยวและกีฬา	อินโฟกราฟิกส์ ๑ ชุด
๔.	มท.๑ ย้ำผู้สูงอายุไม่ต้องกังวล "ได้รับเบี้ยเหมือนเดิม" เผย ๓ ประเด็น คลายข้อสงสัย	กระทรวงมหาดไทย	อินโฟกราฟิกส์ ๑ ชุด
๕.	วันดินโลก (World Soils Day)	กระทรวงมหาดไทย	อินโฟกราฟิกส์ ๑ ชุด
๖.	เมื่อต้องขับรถผ่านเส้นทางที่มีฝนตกหนัก	กระทรวงมหาดไทย	อินโฟกราฟิกส์ ๑ ชุด
๗.	กระทรวงยุติธรรม เสริมสร้างการรับรู้ด้านกฎหมายที่เกี่ยวข้องในชีวิตประจำวันแก่ประชาชน ตอน เรียกเก็บดอกเบี้ยโหด โปรดทราบว่ามีผิดกฎหมาย	กระทรวงยุติธรรม	อินโฟกราฟิกส์ ๑ ชุด
๘.	วัคซีนที่จำเป็น สำหรับคนท้อง	กระทรวงสาธารณสุข	อินโฟกราฟิกส์ ๑ ชุด
๙.	แมลงมีพิษในไทย ส่งผลถึงแก่ชีวิตได้	กระทรวงสาธารณสุข	อินโฟกราฟิกส์ ๑ ชุด

หมายเหตุ

๑. ข้อมูลดังกล่าวเป็นข้อมูลเพื่อการสร้างการรับรู้ที่มาจากทุกกระทรวงตามบันทึกข้อตกลงความร่วมมือการบูรณาการเสริมสร้างการรับรู้สู่ชุมชน จังหวัดสามารถหาข้อมูลเพิ่มเติมหรือขยายความข้อมูลที่ใช้นเฉพาะพื้นที่ได้ตามความถูกต้องและเหมาะสม
๒. ให้จังหวัดนำข้อมูลเพื่อสร้างการรับรู้ตามแนวทางที่กำหนด ตามหนังสือกระทรวงมหาดไทย ด่วนที่สุด ที่ มท ๐๒๐๖.๒/ว ๑๔๔๙ ลงวันที่ ๕ มีนาคม ๒๕๖๖ เรื่อง แนวทางการสร้างการรับรู้สู่ชุมชน
๓. จังหวัดสามารถดาวน์โหลดข้อมูลข่าวสารเพื่อสร้างการรับรู้สู่ชุมชนได้ที่ ช่องทางไลน์ (Line) กลุ่ม "ข้อมูลข่าวสารเพื่อการสร้างการรับรู้" และเว็บไซต์กองสารนิเทศ สป. หัวข้อ "การสร้างการรับรู้สู่ชุมชน"

ข้อมูลข่าวสารเพื่อสร้างการรับรู้สู่ชุมชน
ครั้งที่ ๒๘/ ๒๕๖๖ วันที่ ๒๓ สิงหาคม ๒๕๖๖

กระทรวง : สำนักนายกรัฐมนตรี

กรม / หน่วยงาน : กรมประชาสัมพันธ์

หน่วยงานเจ้าของเรื่อง : กรมประชาสัมพันธ์

ช่องทางการติดต่อ : กรมประชาสัมพันธ์ โทร. ๐-๒๖๑๘-๒๓๒๓

๑) หัวข้อเรื่อง เชิญชวนเกษตรกรขึ้นทะเบียนและปรับปรุงทะเบียนเกษตรกรด้วยตนเอง ผ่านเว็บไซต์ efarmer.doae.go.th เพื่อไม่เสียสิทธิประโยชน์และการให้ความช่วยเหลือของภาครัฐ

๒) ข้อความสำหรับใช้ประชาสัมพันธ์

**เรื่อง เชิญชวนเกษตรกรขึ้นทะเบียนและปรับปรุงทะเบียนเกษตรกรด้วยตนเอง ผ่านเว็บไซต์
efarmer.doae.go.th เพื่อไม่เสียสิทธิประโยชน์และการให้ความช่วยเหลือของภาครัฐ**

รัฐบาลเชิญชวนเกษตรกรขึ้นทะเบียนและปรับปรุงทะเบียนเกษตรกรด้วยตนเองผ่านระบบออนไลน์ e-Form ทางเว็บไซต์ efarmer.doae.go.th โดยทำการลงทะเบียนและกรอกข้อมูลที่สำคัญต่าง ๆ จากนั้น รอการตรวจสอบข้อมูลจากเจ้าหน้าที่ประมาณ ๕ วันทำการ จึงจะสามารถดำเนินการการขึ้นทะเบียนและปรับปรุงทะเบียนเกษตรกรได้ รวมถึงสามารถปรับปรุงทะเบียนเกษตรกรผ่านแอปพลิเคชัน Farmbook ได้ทั้งระบบ iOS และ Android

ทั้งนี้ สามารถอ่านข้อมูลทั้งหมดได้ที่ <https://www.prd.go.th/.../category/detail/id/9/iid/206204>

16/8/2566



ชวนเกษตรกร

ขึ้นทะเบียน

และปรับปรุงทะเบียนเกษตรกร ด้วยตนเอง



กรมประชาสัมพันธ์ | www.prd.go.th

ข้อมูลข่าวสารเพื่อสร้างการรับรู้สู่ชุมชน
ครั้งที่ ๒๘ / ๒๕๖๖ วันที่ ๒๓ สิงหาคม ๒๕๖๖

กระทรวง : สำนักนายกรัฐมนตรี

กรม / หน่วยงาน : สำนักงานคณะกรรมการคุ้มครองผู้บริโภค

หน่วยงานเจ้าของเรื่อง : สำนักงานคณะกรรมการคุ้มครองผู้บริโภค

ช่องทางการติดต่อ : สำนักงานคณะกรรมการคุ้มครองผู้บริโภค โทร. ๑๑๖๖

๑) หัวข้อเรื่อง : ๗ วิธีปกป้องตัวเองจากมิจฉาชีพบน "Social Media" ทำอย่างไรบ้างมาดูพร้อมกัน

๒) ข้อความสำหรับใช้ประชาสัมพันธ์

เรื่อง ๗ วิธีปกป้องตัวเองจากมิจฉาชีพบน "Social Media" ทำอย่างไรบ้างมาดูพร้อมกัน

สำนักงานคณะกรรมการคุ้มครองผู้บริโภค มีข้อเสนอแนะวิธีการปกป้องตัวเองจากมิจฉาชีพบน "Social Media" ดังนี้

๑. ตั้งรหัสผ่านที่เดายาก
๒. อัปเดตระบบปฏิบัติการบนอุปกรณ์
๓. หลีกเลี่ยงการใช้ Wi-Fi สาธารณะ
๔. คิดก่อนแชร์ข้อมูลเสมอ
๕. ไม่ควรผูกเลขบัตรเครดิตเลขบัญชีธนาคารลงโซเชียลมีเดีย
๖. ใช้ระบบรักษาความปลอดภัยในทุกอุปกรณ์ที่เชื่อมต่อออนไลน์
๗. ตรวจสอบประวัติการใช้งานอินเทอร์เน็ตเสมอ

ทั้งนี้ สามารถสอบถามรายละเอียดเพิ่มเติมได้ที่ สำนักงานคณะกรรมการคุ้มครองผู้บริโภค โทร. ๑๑๖๖

7 วิธีปกป้องตัวจากมิจฉาชีพบน "Social Media" ทำอย่างไรบ้าง



ตั้งรหัสผ่านที่ตายยาก



คิดก่อนแชร์ข้อมูลเสมอ



ตรวจสอบประวัติการใช้งานอินเทอร์เน็ตเสมอ

UPDATE...



อัปเดตระบบปฏิบัติการบนอุปกรณ์



ไม่ควรผูกเลขบัตรเครดิตเลขบัญชีธนาคารลงในโซเชียลมีเดีย



หลีกเลี่ยงการใช้ Wi-Fi สาธารณะ



ใช้ระบบรักษาความปลอดภัยในทุกอุปกรณ์ที่เชื่อมต่อออนไลน์



ข้อมูลข่าวสารเพื่อสร้างการรับรู้สู่ชุมชน
ครั้งที่ ๒๘ / ๒๕๖๖ วันที่ ๒๓ สิงหาคม ๒๕๖๖

กระทรวง : กระทรวงการท่องเที่ยวและกีฬา

กรม / หน่วยงาน : กรมการท่องเที่ยว

หน่วยงานเจ้าของเรื่อง : กรมการท่องเที่ยว

ช่องทางการติดต่อ : กรมการท่องเที่ยว โทร. ๐-๒๔๐๑-๑๑๑๑

๑) หัวข้อเรื่อง : ตามไปส่อง "Gen Z & Millennial" กับ ๕ เทรนด์ท่องเที่ยวตลาดยุคใหม่

๒) ข้อความสำหรับใช้ประชาสัมพันธ์

เรื่อง ตามไปส่อง "Gen Z & Millennial" กับ ๕ เทรนด์ท่องเที่ยวตลาดยุคใหม่

กระทรวงการท่องเที่ยวและกีฬา มีสาระน่ารู้เกี่ยวกับ ๕ เทรนด์ท่องเที่ยวตลาดยุคใหม่ ดังนี้

เมื่อไม่กี่ปีที่ผ่านมา ประเทศไทยและทั่วโลกต้องเผชิญกับการแพร่ระบาดของเชื้อไวรัส "โควิด-๑๙" ซึ่งการประกาศใช้มาตรการล็อกดาวน์และเคอร์ฟิวเพื่อควบคุมการแพร่ระบาดส่งผลโดยตรงต่อวิถีชีวิตของผู้คนในทุกๆ ด้าน ภายหลังจากมรสุมลูกใหญ่ได้ผ่านพ้น ผู้คนได้กลับมาใช้ชีวิตกันตามปกติอีกครั้ง พร้อมทั้งวิถีชีวิตที่เปลี่ยนแปลงไป ซึ่งภายใต้ความปกติใหม่นั้นเอง เราจะพาทุกท่านไปสำรวจรสนิยมการท่องเที่ยวของคน Gen Z และคน Millennial ว่ามีความพิเศษอย่างไรบ้าง ผ่าน ๕ เทรนด์การท่องเที่ยวยุคใหม่ ดังนี้

๑. Gen Z และ Millennial เป็นนักท่องเที่ยวกลุ่มแรกๆ ที่พร้อมจะออกเดินทางท่องเที่ยวต่างประเทศทันทีโดยไม่คำนึงถึงความยุ่งยากจากมาตรการและข้อบังคับในการเดินทางซึ่งเกี่ยวข้องกับการป้องกันการแพร่ระบาดของโควิด-๑๙ เนื่องจากคนกลุ่มนี้ มีความปรารถนาในการที่จะออกเดินทางท่องเที่ยวเพื่อแสวงหาประสบการณ์มากกว่า

๒. การท่องเที่ยวเพื่อเติมเต็มความหมายของชีวิตและสร้างแรงบันดาลใจ เป็นเป้าหมายหลักในการออกเดินทางของ Millennial และ Gen Z

๓. จุดประสงค์หลักของการออกเดินทางท่องเที่ยว คือ การพักผ่อน โดยการพักผ่อนในนิยามของ Millennial และ Gen Z นั้นมิได้หลายรูปแบบ หลายระดับ ขึ้นอยู่กับปัจเจกบุคคล ตั้งแต่การพักผ่อนของสายชิล ทางการเดินชมธรรมชาติ การขับรถเล่น การทำสปา การเที่ยวทะเล การช้อปปิ้ง ไปจนถึงการพักผ่อนของสายเอ็กซ์ตรีม ทางการเล่นเซิร์ฟ การเล่นเครื่องเล่นในสวนสนุก สวนน้ำ หรือการเดินป่า เป็นต้น

๔. ความน่าสนใจของกิจกรรมการท่องเที่ยวในพื้นที่ที่มีความสำคัญมากกว่าความหรูหราของโรงแรมที่พัก โดย Gen Z และ Millennial มีแนวโน้มที่จะวางแผนการท่องเที่ยวก่อนการจองที่พักเสมอ ตัวอย่างที่เห็นได้ชัด คือ ความนิยมในการเลือกที่พักประเภทพูลวิลล่าซึ่งสามารถทำกิจกรรมต่าง ๆ ได้มากกว่าที่พักประเภทโรงแรม ๕ ดาว

๕. สำหรับ Gen Z และ Millennial "ความชิว" ถือว่าเป็นสิ่งสำคัญ ดังจะเห็นได้จากตัวอย่างพฤติกรรมการวางแผนการเดินทางและการจองที่พักล่วงหน้าที่มีความสะดวกและรวดเร็วยิ่งขึ้น ผ่านการใช้แอปพลิเคชันต่างๆ

ทั้งนี้ สามารถสอบถามรายละเอียดเพิ่มเติมได้ที่ กรมการท่องเที่ยว โทร. ๐-๒๔๐๑-๑๑๑๑

ตามไปส่อง GEN Z & MILLENNIAL กับ 5 เทรนด์ท่องเที่ยว ตลาดยุคใหม่

- 1 เป็นกลุ่มแรกๆ ที่พร้อมออกเดินทางท่องเที่ยวต่างประเทศโดยไม่คำนึงถึงความยุ่งยากจุกจิกของมาตรการป้องกันโควิด
- 2 การท่องเที่ยว คือ การเดินทางเพื่อสร้างแรงบันดาลใจ และ เต็มเต็มความหมายของชีวิต
- 3 การท่องเที่ยว คือ การพักผ่อน ไม่ว่าจะเป็นการพักผ่อนแบบสายชิล หรือ การพักผ่อนแบบสายเอ็กซ์ตรีม
- 4 การวางแผนการเที่ยวและความน่าสนใจของกิจกรรมการท่องเที่ยว สำคัญกว่าความหรูหราของโรงแรมที่พัก เช่น ความนิยมเลือกที่พักประเภทพูลวิลล่ามากกว่าโรงแรม 5 ดาว
- 5 "ความชัวร์" เป็นสิ่งสำคัญ จากพฤติกรรมวางแผนการเดินทางและการจองที่พักล่วงหน้าที่สะดวกรวดเร็วยิ่งขึ้นผ่านแอปพลิเคชัน

☎ 0 2401 1111 🌐 www.dot.go.th 📱📺📺 กรมการท่องเที่ยว

ข้อมูลข่าวสารเพื่อสร้างการรับรู้สู่ชุมชน
ครั้งที่ ๒๘/ ๒๕๖๖ วันที่ ๒๓ สิงหาคม ๒๕๖๖

กระทรวง : กระทรวงมหาดไทย

กรม / หน่วยงาน : สำนักงานปลัดกระทรวงมหาดไทย

หน่วยงานเจ้าของเรื่อง : กองสารนิเทศ สำนักงานปลัดกระทรวงมหาดไทย

ช่องทางการติดต่อ : กองสารนิเทศ สำนักงานปลัดกระทรวงมหาดไทย โทรศัพท์ : ๐-๒๒๒๒-๔๑๓๑

๑) หัวข้อเรื่อง : มท.๑ ย้ำผู้สูงอายุไม่ต้องกังวล "ได้รับเบี้ยเหมือนเดิม" เผย ๓ ประเด็น คลายข้อสงสัย

๒) ข้อความสำหรับใช้ประชาสัมพันธ์

เรื่อง มท.๑ ย้ำผู้สูงอายุไม่ต้องกังวล "ได้รับเบี้ยเหมือนเดิม" เผย ๓ ประเด็น คลายข้อสงสัย

มท.๑ ย้ำผู้สูงอายุไม่ต้องกังวล "ได้รับเบี้ยเหมือนเดิม" เผย ๓ ประเด็น คลายข้อสงสัย โดย พลเอก อนุพงษ์ เผ่าจินดา รัฐมนตรีว่าการกระทรวงมหาดไทย เปิดเผยถึงระเบียบกระทรวงมหาดไทย ว่าด้วยหลักเกณฑ์การจ่ายเงินเบี้ยยังชีพผู้สูงอายุขององค์กรปกครองส่วนท้องถิ่น พ.ศ. ๒๕๖๖ ซึ่งได้ประกาศในราชกิจจานุเบกษา เมื่อวันที่ ๑๑ สิงหาคม ๒๕๖๖ ซึ่งเป็นประเด็นสงสัยของพี่น้องประชาชนอยู่ในขณะนี้ มีประเด็นที่ต้องสร้างความรับรู้ความเข้าใจ ใน ๓ ประเด็น ดังนี้

ประเด็นที่ ๑ ที่มาของการแก้ไขระเบียบกระทรวงมหาดไทยฯ

“เกิดขึ้นจากคณะกรรมการกฤษฎีกาได้มีคำวินิจฉัย เรื่อง การจ่ายเงินเบี้ยยังชีพผู้สูงอายุที่มีความซ้ำซ้อนกับสวัสดิการอื่น โดยระบุว่า ระเบียบคณะกรรมการผู้สูงอายุแห่งชาติ และระเบียบกระทรวงมหาดไทย ว่าด้วยหลักเกณฑ์การจ่ายเงินเบี้ยยังชีพผู้สูงอายุขององค์กรปกครองส่วนท้องถิ่น พ.ศ. ๒๕๕๒ ขัดกับพระราชบัญญัติผู้สูงอายุ พ.ศ. ๒๕๔๖ และไม่สอดคล้องกับบทบัญญัติแห่งรัฐธรรมนูญแห่งราชอาณาจักรไทย กล่าวคือ ในอดีตผู้ที่ได้รับสวัสดิการภาครัฐ เช่น บำเหน็จ บำนาญ จะไม่ได้รับเบี้ยผู้สูงอายุ แต่อาจจะเป็นผู้มีรายได้น้อย ไม่เพียงพอต่อการดำรงชีวิต ดังนั้น “กระทรวงมหาดไทยจึงจำเป็นต้องปรับแก้ระเบียบฯ ให้สอดคล้องกับบทบัญญัติแห่งรัฐธรรมนูญแห่งราชอาณาจักรไทย โดยเปิดกว้างให้ผู้สูงอายุที่มีรายได้น้อย ไม่เพียงพอต่อการดำรงชีพ มีโอกาสได้รับการช่วยเหลือเพิ่มเติม ดังนั้น จึงไม่ใช่การลักไก่ออกระเบียบฯ ในช่วงรัฐบาลรักษาการแต่อย่างใด”

ประเด็นที่ ๒ ผู้มีสิทธิรายใหม่ที่จะมีอายุครบ ๖๐ ปีบริบูรณ์

“ต้องมีคุณสมบัติตามระเบียบกระทรวงมหาดไทย ที่กำหนดว่า “ต้องเป็นผู้ไม่มีรายได้หรือมีรายได้ไม่เพียงพอแก่การยังชีพตามที่คณะกรรมการผู้สูงอายุแห่งชาติตามกฎหมายว่าด้วยผู้สูงอายุกำหนด ” โดยในขณะนี้ คณะกรรมการผู้สูงอายุแห่งชาติ ซึ่งมีกระทรวงการพัฒนาสังคมและความมั่นคงของมนุษย์เป็นฝ่ายเลขานุการ ยังไม่ได้มีการกำหนดคุณสมบัติของผู้มีสิทธิ “ดังนั้น ในระหว่างที่คณะกรรมการผู้สูงอายุแห่งชาติ ยังไม่ได้มีการกำหนดคุณสมบัติของผู้มีสิทธิ ผู้สูงอายุที่ได้รับเบี้ยยังชีพก็ยังคงได้รับเหมือนเดิมทุกประการ รวมถึงผู้มีสิทธิรายใหม่ด้วย ดังนั้น ไม่ต้องกังวล”

ประเด็นที่ ๓ การกำหนดหลักเกณฑ์ผู้มีสิทธิได้รับเบี้ยยังชีพ

“ในส่วนนี้ คณะกรรมการผู้สูงอายุแห่งชาติ และคณะรัฐมนตรีชุดใหม่จะพิจารณา โดยอยู่บนหลักของความทั่วถึงและเป็นธรรม”

ทั้งนี้ สามารถสอบถามข้อมูลเพิ่มเติมได้ที่ กองสารนิเทศ สำนักงานปลัดกระทรวงมหาดไทย
โทรศัพท์ : ๐-๒๒๒๒-๔๑๓๑



กระทรวงมหาดไทย

3 ประเด็นสำคัญ
ระเบียบกระทรวงมหาดไทย
ว่าด้วยหลักเกณฑ์การจ่ายเงิน
เบี้ยยังชีพผู้สูงอายุ
ขององค์กรปกครองส่วนท้องถิ่น
พ.ศ. 2566



ข้อมูลข่าวสารเพื่อสร้างการรับรู้สู่ชุมชน
ครั้งที่ ๒๘/ ๒๕๖๖ วันที่ ๒๓ สิงหาคม ๒๕๖๖

กระทรวง : กระทรวงมหาดไทย

กรม / หน่วยงาน : สำนักงานปลัดกระทรวงมหาดไทย

หน่วยงานเจ้าของเรื่อง : กองสารนิเทศ สำนักงานปลัดกระทรวงมหาดไทย

ช่องทางการติดต่อ : กองสารนิเทศ สำนักงานปลัดกระทรวงมหาดไทย โทรศัพท์ : ๐-๒๒๒๒-๔๑๓๑

๑) หัวข้อเรื่อง : วันดินโลก (World Soils Day)

๒) ข้อความสำหรับใช้ประชาสัมพันธ์

เรื่อง วันดินโลก (World Soils Day)

กระทรวงมหาดไทย มีสาระน่ารู้เกี่ยวกับดิน ดังนี้

ดิน ของเราได้รับผลกระทบจากการใช้งานของเรา (Our soils are affected by how we use them) ซึ่งมีสาเหตุ เช่น การใช้สารเคมี ตัดไม้ทำลายป่า การขยายตัวอุตสาหกรรม การทิ้งขยะ และเกษตรเชิงเดี่ยว ซึ่งส่งผลกระทบให้เกิดปัญหา สารเคมีตกค้าง แหล่งเพาะเชื้อโรค ดินเสื่อมโทรม โดยทางรอดของปัญหาที่เกิดขึ้นกับดิน จะต้องมีการสร้างการรับรู้ที่ถูกต้อง ทำเกษตรทฤษฎีใหม่ ปลุกต้นไม้ ใช้ปุ๋ยชีวภาพ เป็นต้น

ทั้งนี้ สามารถสอบถามข้อมูลเพิ่มเติมได้ที่ กองสารนิเทศ สำนักงานปลัดกระทรวงมหาดไทย
โทรศัพท์ : ๐-๒๒๒๒-๔๑๓๑

World Soils Day

ดิน ของเรา
ได้รับผลกระทบ
จากการใช้งานของเรา
Our soils are affected
by how we use them

ปัญหา

- สารเคมีตกค้าง
- แหล่งเพาะเชื้อโรค
- ดินเสื่อมโทรม

ทางรอด

- สร้างการรับรู้
- เกษตรทฤษฎีใหม่
- ปลูกต้นไม้
- ใช้ปุ๋ยชีวภาพ

สาเหตุ

- ใช้สารเคมี
- ตัดไม้ทำลายป่า
- การขยายตัวอุตสาหกรรม
- การทิ้งขยะ
- เกษตรเชิงเดี่ยว

โลก ห่วง ภา

1 ฟื้นคืนสภาพป่า
2 ปลูกต้นไม้
3 ปลูก
4 ฟื้นฟูระบบนิเวศ

World Soils Day

Change for Good

Signature

ข้อมูลข่าวสารเพื่อสร้างการรับรู้สู่ชุมชน
ครั้งที่ ๒๘ / ๒๕๖๖ วันที่ ๒๓ สิงหาคม ๒๕๖๖

กระทรวง : กระทรวงมหาดไทย

กรม / หน่วยงาน : กรมป้องกันและบรรเทาสาธารณภัย

หน่วยงานเจ้าของเรื่อง : กรมป้องกันและบรรเทาสาธารณภัย

ช่องทางการติดต่อ : กรมป้องกันและบรรเทาสาธารณภัย โทร. ๑๗๘๔

๑) หัวข้อเรื่อง : เมื่อต้องขับรถผ่านเส้นทางที่มีฝนตกหนัก

๒) ข้อความสำหรับใช้ประชาสัมพันธ์

เรื่อง เมื่อต้องขับรถผ่านเส้นทางที่มีฝนตกหนัก

กระทรวงมหาดไทย โดยกรมป้องกันและบรรเทาสาธารณภัย มีข้อเสนอแนะเมื่อต้องขับรถผ่านเส้นทางที่มีฝนตกหนัก ดังนี้

๑. รถเกียร์ธรรมดา : ควรใช้เกียร์ต่ำเพื่อเพิ่มประสิทธิภาพในการยึดเกาะถนน
๒. หากถูกคลื่นน้ำสาดใส่กระจก : ให้บังคับรถอยู่ในเลนและจับพวงมาลัยให้มั่น
๓. ปรับความเร็วของที่ปัดน้ำฝน : ให้สัมพันธ์ความแรงของฝน
๔. ฉีดน้ำล้างกระจก : เพื่อทำความสะอาดกระจกเป็นระยะ ลดการเสียดสีของใบปัดน้ำฝนกับกระจก
๕. ไม่ขับรถเร็ว : เพื่อให้ควบคุมรถได้อย่างปลอดภัยป้องกันรถลื่นไถลและรถเหินน้ำ

ทั้งนี้ สามารถสอบถามข้อมูลเพิ่มเติมได้ที่ กรมป้องกันและบรรเทาสาธารณภัย โทร. ๑๗๘๔

เมื่อต้องขับรถผ่านเส้นทางที่มีฝนตกหนัก

ขับรถระมัดระวังเป็นพิเศษ ไม่ขับเร็ว
จับพวงมาลัยให้มั่น



รถกึ่งธรรมดา

ควรใช้เข็มขัด
เพิ่มประสิทธิภาพในการยึดเกาะถนน



หากถูกคลื่นน้ำสาดใส่กระจก

ให้บังคับรถอยู่ในเลนและจับพวงมาลัยให้มั่น



ปรับความเร็วของที่ปิดน้ำฝน

ให้สัมพันธ์ความแรงของฝน



ฉีดน้ำล้างกระจก

เพื่อทำความสะอาดกระจกเป็นระยะ ลดการเสียดสี
ของใบปิดน้ำฝนกับกระจก



ไม่ขับเร็ว

เพื่อให้ควบคุมรถได้อย่างปลอดภัย
ป้องกันรถสั่นไถลและรถเหินน้ำ



กรมป้องกันและบรรเทาสาธารณภัย กระทรวงมหาดไทย
Department of Disaster Prevention and Mitigation, Ministry of Interior, Thailand
www.disaster.go.th กรมป้องกันและบรรเทาสาธารณภัย DDPM @DDPMNews

Line
@1784DDPM

สายด่วน 1784
ตลอด 24 ชม.

ข้อมูลข่าวสารเพื่อสร้างการรับรู้สู่ชุมชน
ครั้งที่ ๒๘ / ๒๕๖๖ วันที่ ๒๓ สิงหาคม ๒๕๖๖

กระทรวง : กระทรวงยุติธรรม

กรม / หน่วยงาน : สำนักงานปลัดกระทรวงยุติธรรม

หน่วยงานเจ้าของเรื่อง : กองกลาง สำนักงานปลัดกระทรวงยุติธรรม

ช่องทางการติดต่อ : กลุ่มงานประชาสัมพันธ์ กองกลาง สำนักงานปลัดกระทรวงยุติธรรม โทร ๐๖ ๑๙๙๓ ๙๕๒๕

๑) หัวข้อเรื่อง กระทรวงยุติธรรม เสริมสร้างการรับรู้ด้านกฎหมายที่เกี่ยวข้องในชีวิตประจำวันแก่ประชาชน
ตอน เรียกเก็บดอกเบี้ยยโหด โปรตทราบว่าผิดกฎหมาย

๒) ข้อความสำหรับใช้ประชาสัมพันธ์

เรื่อง กระทรวงยุติธรรม เสริมสร้างการรับรู้ด้านกฎหมายที่เกี่ยวข้องในชีวิตประจำวันแก่ประชาชน
ตอน เรียกเก็บดอกเบี้ยยโหด โปรตทราบว่าผิดกฎหมาย

การกำหนดอัตราดอกเบี้ยที่สอดคล้องกฎหมายตามประมวลกฎหมายแพ่งและพาณิชย์ มาตรา ๖๕๔ วางหลักไว้ว่า ห้ามมิให้คิดดอกเบี้ยเกินร้อยละสิบห้าต่อปี ถ้าในสัญญากำหนดดอกเบี้ยเกินกว่านั้น ก็ให้ลดลงมาเป็นร้อยละสิบห้าต่อปี

พระราชบัญญัติห้ามเรียกดอกเบี้ยเกินอัตรา พ.ศ. ๒๕๖๐ มาตรา ๔ บุคคลใดให้บุคคลอื่น กู้ยืมเงินหรือกระทำการใด ๆ อันมีลักษณะเป็นการอำพรางการให้กู้ยืมเงิน โดยมีลักษณะอย่างใดอย่างหนึ่ง ดังต่อไปนี้ ต้องระวางโทษจำคุกไม่เกินสองปี หรือปรับไม่เกินสองแสนบาท หรือทั้งจำทั้งปรับ

(๑) เรียกดอกเบี้ยเกินอัตราที่กฎหมายกำหนดไว้

(๒) กำหนดข้อความอันเป็นเท็จในเรื่องจำนวนเงินกู้หรือเรื่องอื่น ๆ ไว้ในหลักฐานการกู้ยืม หรือตราสารที่เปลี่ยนมือได้เพื่อปิดบังการเรียกดอกเบี้ยเกินอัตราที่กฎหมายกำหนด

(๓) กำหนดจะเอาหรือรับเอาซึ่งประโยชน์อย่างอื่นนอกจากดอกเบี้ย ไม่ว่าจะเป็เงิน หรือ สิ่งของหรือโดยวิธีการใด ๆ จนเห็นได้ชัดว่าประโยชน์ที่ได้รับนั้นมากเกินส่วนอันสมควรตามเงื่อนไขแห่งการยืมเงิน

ข้อมูลจาก : ประมวลกฎหมายแพ่งและพาณิชย์ มาตรา ๖๕๔, พระราชบัญญัติห้ามเรียกดอกเบี้ยเกินอัตรา พ.ศ. ๒๕๖๐ มาตรา ๔

ทั้งนี้ ประชาชนทั่วไปสามารถขอรับคำปรึกษาด้านกฎหมาย บริการด้านงานยุติธรรมต่าง ๆ หรือสอบถามข้อมูลเพิ่มเติมได้ที่

๑. สายด่วนยุติธรรม ๑๑๑๑ กด ๗๗ ฟรีตลอด ๒๔ ชั่วโมง

๒. จดหมาย : ตู้ไปรษณีย์ ๓ หลักสี่ กทม. ๑๐๒๑๐

๓. เว็บไซต์ : <https://www.moj.go.th/> และระบบให้บริการประชาชน <http://mind.moj.go.th>

๔. อีเมลล์ : complainingcenter@moj.go.th

๕. แอปพลิเคชันไลน์ Lind id : Svlo๐๗

๖. เฟสบุ๊ก : ศูนย์บริการร่วมกระทรวงยุติธรรม และกระทรวงยุติธรรม Ministry Of Justice, Thailand

๗. แอปพลิเคชัน Justice Care : บริการรับเรื่องยุติธรรมสร้างสุข

๘. สำนักงานยุติธรรมจังหวัดทั่วประเทศ

๙. กองทุนยุติธรรม โทร ๐๖๓-๒๖๙๗๐๕๖ หรือ Facebook: กองทุนยุติธรรม กระทรวงยุติธรรม

เรียกเก็บดอกเบี้ยโหด โปรดทราบว่า ผิดกฎหมาย



การกำหนดอัตราดอกเบี้ยที่ชอบด้วยกฎหมายตามประมวลกฎหมายแพ่ง และพาณิชย์มาตรา 654 วางหลักไว้ว่า ห้ามมิให้คิดดอกเบี้ยเกินร้อยละสิบห้าต่อปี ถ้าในสัญญากำหนดดอกเบี้ยเกินกว่านั้น ก็ให้ลดลงมาเป็นร้อยละสิบห้าต่อปี

พระราชบัญญัติห้ามเรียกดอกเบี้ยเกินอัตรา พ.ศ.๒๕๖๐ มาตรา ๔ บุคคลใดให้บุคคลอื่นกู้ยืมเงิน หรือกระทำการใด ๆ อันมีลักษณะเป็นการอำพรางการให้กู้ยืมเงิน โดยมีลักษณะอย่างใดอย่างหนึ่ง ดังต่อไปนี้ ต้องระวางโทษจำคุกไม่เกินสองปี หรือปรับไม่เกินสองแสนบาท หรือทั้งจำทั้งปรับ

1 เรียกดอกเบี้ยเกินอัตรา ที่กฎหมายกำหนดไว้

2 กำหนดข้อความอันเป็นเท็จในเรื่องจำนวนเงินกู้ หรือเรื่องอื่น ๆ ไว้ในหลักฐานการกู้ยืมหรือตราสาร ที่เปลี่ยนมือได้เพื่อปิดบัง การเรียกดอกเบี้ยเกินอัตรา ที่กฎหมายกำหนด

3 กำหนดจะเอาหรือรับเอาซึ่งประโยชน์อย่างอื่นนอกจากดอกเบี้ย ไม่ว่าจะเป็เงินหรือสิ่งของหรือโดยวิธีการใด ๆ จนเห็นได้ชัดว่า ประโยชน์ที่ได้รับนั้น มากเกินส่วนอันสมควรตามเงื่อนไขแห่งการกู้ยืมเงิน



ข้อมูลจาก : ประมวลกฎหมายแพ่งและพาณิชย์ มาตรา 654,
พระราชบัญญัติห้ามเรียกดอกเบี้ยเกินอัตราพ.ศ.2560 มาตรา 4

จัดทำโดย : กลุ่มงานประชาสัมพันธ์ กองกลาง สำนักงานปลัดกระทรวงยุติธรรม



ข้อมูลข่าวสารเพื่อสร้างการรับรู้สู่ชุมชน
ครั้งที่ ๒๘ / ๒๕๖๖ วันที่ ๒๓ สิงหาคม ๒๕๖๖

กระทรวง : กระทรวงสาธารณสุข

กรม / หน่วยงาน : สำนักงานคณะกรรมการอาหารและยา

หน่วยงานเจ้าของเรื่อง : สำนักงานคณะกรรมการอาหารและยา

ช่องทางการติดต่อ : สำนักงานคณะกรรมการอาหารและยา โทร. สายด่วน อย. ๑๕๕๖

๑) หัวข้อเรื่อง วัคซีนที่จำเป็น สำหรับคนท้อง

๒) ข้อความสำหรับใช้ประชาสัมพันธ์

เรื่อง วัคซีนที่จำเป็น สำหรับคนท้อง

สำนักงานคณะกรรมการอาหารและยา มีข้อแนะนำ วัคซีนที่จำเป็นสำหรับคนท้อง ดังนี้

๑. วัคซีนป้องกันคอตีบ ไอกรน บาดทะยัก : ควรได้รับขณะอายุครรภ์ ๒๗ - ๓๖ สัปดาห์

๒. วัคซีนไขหวัดใหญ่ : เพราะหญิงตั้งครรภ์หากเป็นโรคไขหวัดใหญ่จะเป็นอันตรายและเกิดภาวะแทรกซ้อนที่รุนแรงมากกว่าคนทั่วไป

๓. วัคซีนป้องกันไวรัสตับอักเสบบี : สำหรับหญิงตั้งครรภ์ที่ยังไม่เคยได้รับวัคซีนหรือเคยได้รับเมื่อนานมาแล้วจนไม่มีภูมิต้านทานหรือหญิงตั้งครรภ์ที่มีความเสี่ยง

หมายเหตุ : วัคซีนที่**ไม่แนะนำ**ให้ฉีดในคนท้องเพราะอาจเกิดอันตรายได้เนื่องจากส่งผลต่อทารก เช่น วัคซีนป้องกันอีสุกอีใส วัคซีนป้องกันไข้สมองอักเสบ วัคซีนป้องกันโรคหัด คางทูม หัดเยอรมัน โปลิโอ วัคซีนป้องกันวัณโรค

ทั้งนี้ สามารถติดต่อสอบถามรายละเอียดเพิ่มเติมได้ที่ สำนักงานคณะกรรมการอาหารและยา โทร.สายด่วน อย. โทร. ๑๕๕๖

วัคซีนที่จำเป็น สำหรับคนท้อง



**วัคซีนป้องกันคอตีบ
ไอกรน บาดทะยัก** ✓
ควรได้รับขณะอายุครรภ์
27 - 36 สัปดาห์

วัคซีนไขหวัดใหญ่ ✓
เพราะหญิงตั้งครรภ์หากเป็นโรคไขหวัดใหญ่
จะเป็นอันตรายและเกิดภาวะแทรกซ้อน
ที่รุนแรงมากกว่าคนทั่วไป

**วัคซีนป้องกัน
ไวรัสตับอักเสบบี** ✓
สำหรับหญิงตั้งครรภ์ที่ยังไม่เคยได้รับวัคซีน
หรือเคยได้รับเมื่อนานมาแล้วจนไม่มีภูมิต้านทาน
หรือหญิงตั้งครรภ์ที่มีความเสี่ยง

❌ วัคซีนที่ไม่แนะนำ ให้ฉีดในคนท้องเพราะอาจเกิดอันตราย
ได้เนื่องจากส่งผลต่อทารกเช่น วัคซีนป้องกันอีสุกอีใส วัคซีนป้องกันไขสมองอักเสบ
วัคซีนป้องกันโรคหัด คางทูม หัดเยอรมัน โปสโธ วัคซีนป้องกันวัณโรค



สำนักงานคณะกรรมการอาหารและยา
Food and Drug Administration

ข้อมูลเผยแพร่ ณ วันที่ 15/02/65
ผลิตโดย กองพัฒนาศึกษาทางเภสัชวิทยา



/FDATHAI

ข้อมูลข่าวสารเพื่อสร้างการรับรู้สู่ชุมชน
ครั้งที่ ๒๘ / ๒๕๖๖ วันที่ ๒๓ สิงหาคม ๒๕๖๖

กระทรวง : กระทรวงสาธารณสุข

กรม / หน่วยงาน : กรมวิทยาศาสตร์การแพทย์

หน่วยงานเจ้าของเรื่อง : กรมวิทยาศาสตร์การแพทย์

ช่องทางการติดต่อ : กรมวิทยาศาสตร์การแพทย์ โทร. ๐-๒๕๘๙-๙๘๕๐-๗

๑) หัวข้อเรื่อง : แมลงมีพิษในไทย ส่งผลถึงแก่ชีวิตได้

๒) ข้อความสำหรับใช้ประชาสัมพันธ์

เรื่อง แมลงมีพิษในไทย ส่งผลถึงแก่ชีวิตได้

กรมวิทยาศาสตร์การแพทย์ มีข้อเสนอแนะควรระวังแมลงมีพิษในไทย ดังนี้

ไทยแลนด์แดนแมลง แนนอนว่าที่ประเทศไทยมีแมลงหลากหลายชนิด หลากหลายสายพันธุ์ด้วยกัน มีทั้งที่เรารู้จักคุ้นเคย และไม่รู้จัก ชนิดที่ไม่เคยเห็นมาก่อน แต่เราจะรู้ได้อย่างไรว่าแมลงที่เราพบเจอนั้นปลอดภัย หรือมีพิษ วันนี้กรมวิทยาศาสตร์การแพทย์ รวมเหล่าแมลงที่มีพิษมาให้แล้ว เมื่อเราพบเห็นจะได้ป้องกันตัวได้ทันก่อนโดนพิษของมัน เพราะแมลงบางชนิด เมื่อเราไปสัมผัสโดยไม่ตั้งใจ อาจส่งผลถึงชีวิตเลยก็เป็นได้

กรมวิทยาศาสตร์การแพทย์ จะพาไปรู้จักกับหน้าตาของเหล่าแมลงมีพิษเหล่านั้นกัน แมลงมีพิษในประเทศไทย อาจเป็นอันตรายถึงแก่ชีวิตได้หากนำไปบริโภค หรือสัมผัสโดนพิษของแมลง จะทำให้ผิวหนังเกิดการระคายเคืองได้ ได้แก่ ด้วงกันกระดกและด้วงน้ำมัน แมลงทั้งสองชนิดนี้สามารถปล่อยสารพิษที่เป็นอันตราย โดยทำให้ผิวหนังปวดแสบปวดร้อน และอาจทำให้เสียชีวิต โดยเฉพาะด้วงน้ำมัน ที่มีรายงานผู้เสียชีวิตอยู่เสมอ เพราะประชาชนเข้าใจผิดคิดว่ากินได้ จึงจับมาเผาไฟกิน ทำให้ได้รับสารพิษแคนทาริดิน (Cantharidin) ถึงแม้ด้วงน้ำมันจะถูกเผาไฟแล้วแต่สารพิษแคนทาริดินยังคงอยู่

ด้วงกันกระดก หรือ แมลงกันกระดก : เป็นแมลงที่พบมากในฤดูฝน ชอบความชื้น เป็นแมลงปีกแข็งขนาดเล็ก มีความยาวเพียง ๔-๗ มิลลิเมตร โดยมีลักษณะจำเพาะคือ ปีกคู่แรกแข็งและสั้นสีดำ เป็นมัน ปีกคู่สองมีขนาดใหญ่แต่จะมองไม่เห็นเด่นชัด ลำตัวมีขนาดเล็กเรียว ส่วนท้องยาวโผล่ออกมานอกปีกสังเกตเห็นได้ง่ายโดยจะชอบงอส่วนท้องขึ้น ๆ ลง ๆ เมื่อเกาะอยู่กับที่ สายพันธุ์ที่พบบ่อยในไทย ส่วนท้องจะมีสีส้ม สารพิษของแมลงชนิดนี้ คือ สารพีเดอริน (Pederin) เมื่อถูกผิวหนังจะทำให้เป็นผื่นคันหรือแผลพุพอง ผิวหนังไหม้แดง ปวดแสบปวดร้อนมีไข้ และถ้าถูกพิษบริเวณดวงตา อาจทำให้ตาบอดได้

ด้วงน้ำมัน : ด้วงน้ำมันเป็นแมลงปีกแข็งจำพวกด้วงชนิดหนึ่งในประเทศไทย พบได้ประมาณ ๑๓ ชนิด โดยทุกชนิดมีพิษแบบเดียวกัน ชนิดที่พบบ่อยและประชาชนเคยเสียชีวิตจากการกินมีอยู่ ๓ ชนิด ประกอบด้วย **Mylabris phalerata** มีลักษณะ คือ หัว ออก ลำตัว และขาสีดำ มีปีกแข็งและมีลายขวางสีเหลืองส้มสลับดำ โดยจะเป็นสีเหลืองส้ม ๓ แถบ ดำ ๓ แถบ ลำตัวกว้าง ๗-๘ มม. ยาว ๒๒-๒๗ มม. **ชนิดที่สองคือชนิด Epicauta hirticornis** มีลักษณะที่สำคัญ คือ หัวสีน้ำตาลแดง ออก ลำตัว ขา และปีกสีดำ ไม่มีลายบนปีกแข็ง ขนาดของลำตัวกว้าง ๓-๕ มม. ยาว ๑๒-๑๓ มม. **ชนิดที่สาม คือ Epicauta maliculi** มีลักษณะสำคัญที่เห็นได้เด่นชัด คือ ปีกคู่หน้ามีสีเหลืองและปลายปีกสีดำ หัวสีแดง โดยลำตัวมีขนาดกว้าง ๕-๖ มม. ยาว ๒๐-๒๒ มม.

ผู้ที่บริโภคดั่งน้ำมันเข้าไปนั้นจะมีอาการคออักเสบ กลืนอาหารลำบาก ปวดท้อง คลื่นไส้ อูจจาระร่วง อาเจียนเป็นเลือด ความดันโลหิตลดลง ปัสสาวะเป็นเลือด สลบ และเสียชีวิตจากภาวะหัวใจล้มเหลว ดั่งน้ำมันถ้าถูกรบกวนหรือถูกต้อนตัวจะขับของเหลวสีเหลืองอ่อนที่มีสารพิษแคนทาริดิน (cantharidin) ออกจากข้อต่อของส่วนขา ซึ่งถ้าพิษถูกผิวหนังก็จะเป็นตุ่มพุพองอักเสบ และสารแคนทาริดินนี้จะไม่ถูกทำลายโดยความร้อนจากการหุงต้มหรือเผาไฟ ดังนั้นถึงแม้ผู้รับประทานจะนำดั่งน้ำมันไปผ่านความร้อน ก็จะได้รับอันตรายจากแมลงชนิดนี้นั่นเอง

รู้แบบนี้เราควรหลีกเลี่ยงการบริโภคแมลงแปลก ๆ ที่ไม่เคยเห็นหรือไม่คุ้นตามาก่อน รวมทั้งป้องกันตนเองจากการโดนแมลงกัดต่อย หรือหากเผลอบริโภคหรือสัมผัสเข้าไป และพบอาการผิดปกติใดๆ เกิดขึ้นกับร่างกาย ให้รีบไปพบแพทย์ทันที อ่านข้อมูลเพิ่มเติมได้ที่ > <https://www3.dmsc.moph.go.th/post-view/1967>

ทั้งนี้ สามารถติดต่อสอบถามรายละเอียดเพิ่มเติมได้ที่ กรมวิทยาศาสตร์การแพทย์ โทร.๐-๒๕๘๙-๙๘๕๐-๗



อันตราย!

แมลงมีพิษในไทย ส่งผลถึงแก่ชีวิตได้



กรมวิทยาศาสตร์การแพทย์ | www.dmsc.moph.go.th | 02-589-9850-7

ด้วงก้นกระดก

หรือ แมลงก้นกระดก

- แมลงปีกแข็งขนาดเล็ก มีความยาวเพียง 4-7 มม.
- ลำตัวมีสีส้ม สลับดำ
- ปีกคู่แรกแข็ง สั้น สีดำเป็นมัน
- ส่วนท้องยาวออกมาออกปีกเห็นได้ง่ายปลายท้องมีสีดำ
- ชอบงอส่วนท้องขึ้น ๆ ลง ๆ ตลอดเวลา



สารพิษของแมลงชนิดนี้ คือ สารพีเคอริน (Paederin) ซึ่งด้วงก้นกระดกจะไม่กัดคน แต่หากผิวหนังไต่จื่นมาตามร่างกายแล้วไปคบค้ สารพีเคอริน ในตัวแมลงจะทำให้เราเกิดแผลพุพอง ปวดแสบ ปวดร้อนได้ และถ้าถูกพิษบริเวณดวงตาอาจทำให้ตาอักเสบถึงบอดได้



@dmscnews



กรมวิทยาศาสตร์การแพทย์



www.dmsc.moph.go.th



02-589-9850-7

ด้วงน้ำมัน

- แมลงปีกแข็ง
- ลำตัวยาวประมาณ 2.2-2.7 ซม.
- ปีกคู่หน้าจะมีแถบสีเหลือง สลับดำอย่างละ 3 แถบ



ด้วงน้ำมันหากถูกรบกวนจะจับสารแคนทาริดิน เมื่อสัมผัสถูกผิวหนังจะระคายเคือง เมื่อนำไปปรุงอาหาร ความร้อนไม่สามารถสลายพิษ และอาจทำให้ตายได้ ผู้ที่บริโภคด้วงน้ำมันเข้าไปนั้นจะมีอาการคออักเสบ กลืนอาหารลำบาก ปวดท้อง คลื่นไส้ อูจจาระร่วง อาเจียน เป็นเลือด ความดันโลหิตลดลง ปัสสาวะเป็นเลือด สลบ และเสียชีวิตจากภาวะหัวใจล้มเหลว





ข้อมูลข่าวสารเพื่อสร้างการรับรู้สู่ชุมชน ครั้งที่ ๒๗/ ๒๕๖๖

ลำดับ	เรื่อง	หน่วยงาน	เอกสารประกอบ
มาตรการด้านความมั่นคง			
๑.	หากพบเบาะแส การลักลอบเก็บ ขยาย “พลุ ประทัด ดอกไม้เพลิง ระเบิด วัตถุอันตราย” โดยไม่มีใบอนุญาต ประกอบการ โดยแจ้งผ่านช่องทางของกระทรวงมหาดไทย	กระทรวงมหาดไทย	อินโฟกราฟิกส์ ๑ ชุด
มาตรการด้านการเติบโตบนคุณภาพชีวิตที่เป็นมิตรต่อสิ่งแวดล้อม			
๒.	ขยะอาหาร จัดการได้	กระทรวงทรัพยากรธรรมชาติและสิ่งแวดล้อม	อินโฟกราฟิกส์ ๑ ชุด
มาตรการด้านการพัฒนาและเสริมสร้างศักยภาพทรัพยากรมนุษย์			
๓.	หมดยุค “โลกร้อน” เข้าสู่ยุค “โลกเดือด”	กระทรวงพลังงาน	อินโฟกราฟิกส์ ๑ ชุด
๔.	อาหารก่อกำเนิด เกิดจากดิน	กระทรวงมหาดไทย	อินโฟกราฟิกส์ ๑ ชุด
๕.	น.ส.ล. หรือหนังสือสำคัญสำหรับที่หลวง คืออะไรและเกี่ยวข้องกับประชาชนอย่างไร		คลิปวิดีโอ ๑ คลิป
๖.	กระทรวงยุติธรรม เสริมสร้างการรับรู้ด้านกฎหมายที่เกี่ยวข้องในชีวิตประจำวันแก่ประชาชน ตอน ดัดแปลงรถกระบะ ต้องแจ้งแก้ไขไปที่สำนักงานขนส่ง	กระทรวงยุติธรรม	อินโฟกราฟิกส์ ๑ ชุด
๗.	ถ้ามีอาการใช้สูงลอย อ่อนเพลีย ปวดเมื่อย จุดเลือดออกตามผิวหนัง ห้ามซื้อยากกลุ่ม NSAIDs กินเอง	กระทรวงสาธารณสุข	อินโฟกราฟิกส์ ๑ ชุด
๘.	ระวังอาหารเป็นพิษในเด็ก	กระทรวงสาธารณสุข	อินโฟกราฟิกส์ ๑ ชุด

หมายเหตุ

- ข้อมูลดังกล่าวเป็นข้อมูลเพื่อการสร้างการรับรู้ที่มาจากทุกกระทรวงตามบันทึกข้อตกลงความร่วมมือการบูรณาการเสริมสร้างการรับรู้สู่ชุมชน จังหวัดสามารถหาข้อมูลเพิ่มเติมหรือขยายความข้อมูลที่เฉพาะพื้นที่ได้ตามความถูกต้องและเหมาะสม
- ให้จังหวัดนำข้อมูลเพื่อสร้างการรับรู้ตามแนวทางที่กำหนด ตามหนังสือกระทรวงมหาดไทย ด่วนที่สุด ที่ มท ๐๒๐๖.๒/ว ๑๔๔๙ ลงวันที่ ๕ มีนาคม ๒๕๖๒ เรื่อง แนวทางการสร้างการรับรู้สู่ชุมชน
- จังหวัดสามารถดาวน์โหลดข้อมูลข่าวสารเพื่อสร้างการรับรู้สู่ชุมชนได้ที่ ช่องทางไลน์ (Line) กลุ่ม “ข้อมูลข่าวสารเพื่อการสร้างการรับรู้” และเว็บไซต์กองสารนิเทศ สป. หัวข้อ “การสร้างการรับรู้สู่ชุมชน”

ข้อมูลข่าวสารเพื่อสร้างการรับรู้สู่ชุมชน
ครั้งที่ ๒๗/ ๒๕๖๖ วันที่ ๑๕ สิงหาคม ๒๕๖๖

กระทรวง กระทรวงมหาดไทย

กรม / หน่วยงาน สำนักงานปลัดกระทรวงมหาดไทย

หน่วยงานเจ้าของเรื่อง กองสารนิเทศ สำนักงานปลัดกระทรวงมหาดไทย

ช่องทางการติดต่อ กองสารนิเทศ สำนักงานปลัดกระทรวงมหาดไทย โทรศัพท์ : ๐-๒๒๒๒-๔๑๓๑

๑) หัวข้อเรื่อง หากพบเบาะแส การลักลอบเก็บ ขาย “พลู ประทัด ดอกไม้เพลิง ระเบิด วัตถุอันตราย” โดยไม่มีใบอนุญาตประกอบการ โดยแจ้งผ่านช่องทางของกระทรวงมหาดไทย

๒) ข้อความสำหรับใช้ประชาสัมพันธ์

**เรื่อง หากพบเบาะแส การลักลอบเก็บ ขาย “พลู ประทัด ดอกไม้เพลิง ระเบิด วัตถุอันตราย”
โดยไม่มีใบอนุญาตประกอบการ โดยแจ้งผ่านช่องทางของกระทรวงมหาดไทย**

กระทรวงมหาดไทย ขอความร่วมมือประชาชนหากพบเห็นการลักลอบเก็บ ขาย “พลู ประทัด ดอกไม้เพลิง ระเบิด วัตถุอันตราย” โดยไม่มีใบอนุญาตประกอบการ สามารถดำเนินการแจ้งเบาะแส ผ่านช่องทางของกระทรวงมหาดไทยได้ ดังนี้

๑. แจ้งได้ที่ ที่ทำการปกครองจังหวัด ที่ทำการปกครองอำเภอ นายอำเภอ ปลัดอำเภอ กำนัน และผู้ใหญ่บ้านในพื้นที่

๒. โทรสายด่วนศูนย์ดำรงธรรม โทร. ๑๕๖๗ ได้ตลอด ๒๔ ชั่วโมง

ทั้งนี้ สามารถสอบถามข้อมูลเพิ่มเติมได้ที่ กองสารนิเทศ สำนักงานปลัดกระทรวงมหาดไทย
โทรศัพท์ : ๐-๒๒๒๒-๔๑๓๑



**หากพบ
เบาะแส**



การลักลอบเก็บ ขาย
"พลุ ประทัด ดอกไม้เพลิง
ระเบิด วัตถุอันตราย"
โดยไม่มีใบอนุญาตประกอบการ

- แจ้งได้ที่ ที่ทำการปกครองจังหวัด
ที่ทำการปกครองอำเภอ นายอำเภอ
ปลัดอำเภอ กำนัน ผู้ใหญ่บ้านในพื้นที่
- โทรสายด่วนศูนย์ดำรงธรรม 1567
ตลอด 24 ชั่วโมง



กระทรวงมหาดไทย **PR** @กระทรวงมหาดไทย

ข้อมูลข่าวสารเพื่อสร้างการรับรู้สู่ชุมชน
ครั้งที่ ๒๗ / ๒๕๖๖ วันที่ ๑๕ สิงหาคม ๒๕๖๖

กระทรวง กระทรวงทรัพยากรธรรมชาติและสิ่งแวดล้อม
กรม / หน่วยงาน กรมส่งเสริมคุณภาพสิ่งแวดล้อม
หน่วยงานเจ้าของเรื่อง กรมส่งเสริมคุณภาพสิ่งแวดล้อม
ช่องทางการติดต่อ กรมส่งเสริมคุณภาพสิ่งแวดล้อม โทร. ๐-๒๒๗๘-๘๔๔๔

- ๑) หัวข้อเรื่อง ขยะอาหาร จัดการได้
- ๒) ข้อความสำหรับใช้ประชาสัมพันธ์

เรื่อง ขยะอาหาร จัดการได้

กระทรวงทรัพยากรธรรมชาติและสิ่งแวดล้อม โดยกรมส่งเสริมคุณภาพสิ่งแวดล้อม มีข้อเสนอแนะ
การจัดการขยะอาหาร ดังนี้

ขยะอาหาร (food waste) เกิดจากการบริโภคอาหารไม่หมด อาหารกระป๋องหมดอายุ
หรืออาหารตกแต่งาน นอกจากนี้ ยังมีอาหารส่วนเกิน (Food surplus) ซึ่งเป็นอาหารที่เกิดจากการผลิต
หรือซื้อเกินความจำเป็น ทั้งของสดที่กินไม่ทัน อาหารกระป๋องเลยวันควรบริโภคก่อน หรือ BBF
(best before) ร้านอาหารที่มีอาหารเหลือจากการขาย การตัดแต่งผัก ผลไม้ ในอุตสาหกรรมอาหาร ทำให้
เกิดปัญหาสิ่งแวดล้อมตามมา การลดปริมาณขยะอาหารและอาหารส่วนเกิน จึงเริ่มได้ ตั้งแต่ในครัวเรือน
ไปจนถึงอุตสาหกรรมอาหารขนาดใหญ่ โดยมีข้อเสนอแนะและแนวทางในการลดปริมาณขยะ ดังนี้

ป้องกัน : ในครัวเรือน วางแผนก่อนซื้อ คำนวณปริมาณอาหารแต่ละมื้อให้พอดี,
การเกษตรและอุตสาหกรรม พัฒนาเทคโนโลยีด้านการผลิต การจัดเก็บ และการขนส่งที่มีประสิทธิภาพ

แบ่งปัน : บริจาคให้ผู้ที่มีความต้องการอาหารผ่านทางมูลนิธิ SOS หรือมูลนิธิกระจกเงา,
การจำหน่ายอาหารราคาถูกในร้านค้าพิเศษ

แยกขยะ : เริ่มต้นแยกขยะและชักชวนให้คนใกล้เคียงคัดแยกขยะเพราะขยะอาหาร
บางประเภท สามารถทำประโยชน์ต่อได้ เช่น การผลิตก๊าซชีวภาพ (biogas), การผลิตปุ๋ยเพื่อการเกษตร หรือ
ส่งต่อเป็นอาหารสัตว์ เป็นต้น

การแก้ปัญหาขยะอาหารนั้น ควรทำตลอดห่วงโซ่อาหาร ตั้งแต่ขั้นตอนการผลิต
การจัดเก็บ การขนส่ง ไปจนถึงผู้บริโภค โดยให้ความสำคัญในทุก ๆ ขั้นตอน เพื่อเป็นการลดโอกาสในการเกิด
ขยะอาหารและยังช่วยลดผลกระทบที่เกิดขึ้นกับสิ่งแวดล้อมได้อย่างมีประสิทธิภาพ

ทั้งนี้ สามารถสอบถามรายละเอียดข้อมูลเพิ่มเติมได้ที่ กรมส่งเสริมคุณภาพสิ่งแวดล้อม
กระทรวงทรัพยากรธรรมชาติและสิ่งแวดล้อม โทร. ๐-๒๒๗๘-๘๔๔๔



ขยะอาหาร จัดการได้



ขยะอาหาร (food waste) เกิดจากการบริโภคอาหารไม่หมด อาหารกระป๋องหมดอายุหรืออาหารตกแต่งาน นอกจากนี้ ยังมีอาหารส่วนเกิน (Food surplus) ซึ่งเป็นอาหารที่เกิดจากการผลิต หรือซื้อเกินความจำเป็น ทั้งของสดที่กินไม่ทัน อาหารกระป๋องเลยวันควรบริโภคก่อน หรือ BBF (best before) ร้านอาหาร ที่มีอาหารเหลือจากการขาย การตัดแต่งผัก ผลไม้ ในอุตสาหกรรมอาหาร ทำให้เกิดปัญหาสิ่งแวดล้อมตามมา การลดปริมาณขยะอาหารและอาหารส่วนเกิน จึงเริ่มได้ ตั้งแต่ในครัวเรือน ไปจนถึงอุตสาหกรรมอาหารขนาดใหญ่



บุคคล เป็นระดับที่เล็กที่สุด โดยเกิดจากการทานอาหารไม่หมด



ครัวเรือน ส่วนใหญ่เกิดจากการทานอาหาร และการทำกับข้าว เพื่อบริโภคในแต่ละวัน



ร้านอาหาร เน้นการประกอบอาหาร เพื่อจำหน่ายให้บริการแก่ผู้บริโภค เป็นจุดที่มีขยะอาหารจากการทานไม่หมด และการผลิตอาหารของทางร้านเอง



อุตสาหกรรมอาหารขนาดใหญ่ เกิดจากการใช้วัตถุดิบจำนวนมาก การขนส่งไม่ได้คุณภาพ หรือการตัดแต่งอาหาร

ลดขยะอาหารได้อย่างไรบ้าง

ป้องกัน

- ในครัวเรือน วางแผนก่อนซื้อ กำหนดปริมาณอาหารแต่ละมื้อให้พอดี
- การเกษตรและอุตสาหกรรม พัฒนาเทคโนโลยีด้านการผลิต การจัดเก็บ และการขนส่งที่มีประสิทธิภาพ



แบ่งปัน

- บริจาคให้ผู้ที่มีความต้องการอาหาร ผ่านทางมูลนิธิ SOS หรือมูลนิธิอื่นๆ
- การจำหน่ายอาหารราคาถูก ในร้านค้าพิเศษ



แยกขยะ

- เริ่มต้นแยกขยะและชักชวนให้คนใกล้เคียงคิดแยกขยะเพราะขยะอาหารบางประเภทสามารถทำประโยชน์ต่อได้
- การผลิตก๊าซชีวภาพ (biogas)
- การผลิตปุ๋ยเพื่อการเกษตร
- ส่งต่อเป็นอาหารสัตว์



การแก้ปัญหาขยะอาหารนั้น ควรทำตลอดห่วงโซ่อาหาร ตั้งแต่ขั้นตอนการผลิต การจัดเก็บ การขนส่ง ไปจนถึงผู้บริโภค โดยให้ความสำคัญในทุกๆ ขั้นตอน เพื่อเป็นการลดโอกาสในการเกิดขยะอาหารและยังช่วยลดผลกระทบที่เกิดขึ้นกับสิ่งแวดล้อมได้อย่างมีประสิทธิภาพ

ที่มา : www.deqp.go.th , www.sciplanet.org , www.tdri.or.th , www.baanhuaonline.co , www.resourcecenter.thaihealth.or.th , www.certify.did.go.th , www.makrohorcaacademy.com

ส่งเสริมการมีส่วนร่วมด้านสิ่งแวดล้อม พร้อมรับมือการเปลี่ยนแปลงสภาพภูมิอากาศ



ข้อมูลข่าวสารเพื่อสร้างการรับรู้สู่ชุมชน
ครั้งที่ ๒๗ / ๒๕๖๖ วันที่ ๑๕ สิงหาคม ๒๕๖๖

กระทรวง กระทรวงพลังงาน

กรม / หน่วยงาน กระทรวงพลังงาน

หน่วยงานเจ้าของเรื่อง กระทรวงพลังงาน

ช่องทางการติดต่อ กระทรวงพลังงาน โทร. ๐-๒๑๔๐-๖๐๐๐

๑) หัวข้อเรื่อง หมดยุค “โลกร้อน” เข้าสู่ยุค “โลกเดือด”

๒) ข้อความสำหรับใช้ประชาสัมพันธ์

เรื่อง หมดยุค “โลกร้อน” เข้าสู่ยุค “โลกเดือด”

กระทรวงพลังงาน มีสาระน่ารู้เกี่ยวกับภาวะโลกร้อน ดังนี้

เดือนกรกฎาคม ๒๕๖๖ ที่ผ่านมานี้ ถือเป็นเดือนที่ร้อนที่สุดในประวัติศาสตร์ ซึ่งเป็นสัญญาณความรุนแรงของภาวะโลกร้อน (Global Warming) ที่อาจเรียกใหม่ได้ว่าเป็น “ภาวะโลกเดือด” (Global Boiling)

นักวิทยาศาสตร์จากองค์การอุตุนิยมวิทยาโลก (WMO) และศูนย์การเปลี่ยนแปลงสภาพอากาศโคเปอร์นิคัส เปิดเผยว่า ๓ สัปดาห์แรกของเดือนกรกฎาคม เป็นช่วงที่ร้อนที่สุดในประวัติศาสตร์ ร้อนกว่าวันที่ร้อนที่สุดที่เคยบันทึกในสถิติ และคาดว่าทั้งเดือนจะเป็นเดือนที่ร้อนที่สุด นอกจากนี้ ยังมีแนวโน้มว่า ไม่ถึง ๕ ปีจากนี้ โลกของเราจะอุณหภูมิสูงขึ้น ๑.๕°C เทียบกับยุคก่อนปฏิวัติอุตสาหกรรม

นายอันโตนิโอ กูร์เตอเรส เลขาธิการสหประชาชาติ เน้นย้ำให้ทั่วโลกเตรียมรับมือกับปัญหาสภาพภูมิอากาศ และกล่าวว่า “ยุคโลกเดือดเริ่มขึ้นแล้ว” (“The era of global boiling has arrived.”) และแม้เราจะหยุดการเปลี่ยนแปลงด้านสภาพอากาศนี้ได้ แต่เราทำให้มันไปถึงขั้นเลวร้ายที่สุดได้ ทุกคนสามารถมีส่วนร่วมในการรับมือกับปัญหาสภาพภูมิอากาศได้ ด้วยมาตรการ ๔ป. + ๓ช. :

- **ปิด** - ปิดไฟเมื่อไม่ใช้
- **ปรับ** - ปรับแอร์ ๒๖-๒๗ °C
- **ปลด** - ปลดปลั๊กเครื่องใช้ไฟฟ้า เมื่อเลิกใช้งาน
- **เปลี่ยน** - เปลี่ยนมาใช้เครื่องใช้ไฟฟ้าที่มีฉลากประหยัดไฟเบอร์ ๕
- เช็ก** - เช็กสภาพรถเป็นประจำ
- ชัวร์** - ชัวร์เส้นทางก่อนเดินทาง
- ใช้** - ใช้ขนส่งสาธารณะ

มาตรการ ๔ป. + ๓ช. เป็นเพียงจุดเริ่มต้นเล็ก ๆ ในการรับมือกับปัญหาสภาพภูมิอากาศ สิ่งสำคัญ คือ ความตั้งใจที่จะช่วยกันรับมือกับปัญหา และเรียนรู้ที่จะใช้ชีวิตโดยส่งผลกระทบต่อสิ่งแวดล้อมให้น้อยที่สุด

ทั้งนี้ สามารถสอบถามรายละเอียดเพิ่มเติมได้ที่ กระทรวงพลังงาน โทร. ๐-๒๑๔๐-๖๐๐๐

หมดยุค โลกร้อน เข้าสู่ยุค "โลกเดือด"



ข้อมูลข่าวสารเพื่อสร้างการรับรู้สู่ชุมชน
ครั้งที่ ๒๗/ ๒๕๖๖ วันที่ ๑๕ สิงหาคม ๒๕๖๖

กระทรวง กระทรวงมหาดไทย

กรม / หน่วยงาน สำนักงานปลัดกระทรวงมหาดไทย

หน่วยงานเจ้าของเรื่อง กองสารนิเทศ สำนักงานปลัดกระทรวงมหาดไทย

ช่องทางการติดต่อ กองสารนิเทศ สำนักงานปลัดกระทรวงมหาดไทย โทรศัพท์ : ๐-๒๒๒๒-๔๑๓๑

๑) หัวข้อเรื่อง อาหารก่อกำเนิด เกิดจากดิน

๒) ข้อความสำหรับใช้ประชาสัมพันธ์

เรื่อง อาหารก่อกำเนิด เกิดจากดิน

กระทรวงมหาดไทย มีสาระน่ารู้เกี่ยวกับดิน ดังนี้

โคก : ที่อยู่อาศัยเหมาะสมกับสภาพแวดล้อมปลูกพืชผักสวนครัวปลอดสารพิษ ปลูกป่า ๓ อย่าง ประโยชน์ ๔ อย่าง

หนอง : แหล่งน้ำปลอดสารเคมี กักเก็บความชุ่มชื้นในพื้นที่รอบ ๆ และกักเก็บน้ำไว้ใช้ หน้าแล้ง ชุดลอกคูคลอง เลี้ยงปลา

นา : พื้นที่นาเกษตรอินทรีย์ ไม่พึ่งพาปุ๋ยเคมี ทำให้อินทรีย์วัตถุในดินมีความสมบูรณ์

ทั้งนี้ สามารถสอบถามข้อมูลเพิ่มเติมได้ที่ กองสารนิเทศ สำนักงานปลัดกระทรวงมหาดไทย
โทรศัพท์ : ๐-๒๒๒๒-๔๑๓๑



Soils are where our food begins

อาหารก่อกำเนิด เกิดจากดิน



ดินดี เป็นพื้นฐานของการมีคุณภาพชีวิตที่ดี





MOI for Better Soils



หนอง :

แหล่งน้ำปลอดสารเคมี กักเก็บ
ความชุ่มชื้นในพื้นที่รอบๆ และ
กักเก็บน้ำไว้ใช้หน้าแล้ง ขุดลอก
คูคลอง เลี้ยงปลา

โคก :

ที่อยู่อาศัยเหมาะกับ
สภาพแวดล้อม
ปลูกพืชผักสวนครัว
ปลอดสารพิษ
ปลูกป่า 3 อย่าง
ประโยชน์ 4 อย่าง



นา :

พื้นที่นาเกษตรอินทรีย์
ไม่พึ่งพาปุ๋ยเคมี ทำให้อินทรีย์
วัตถุในดินมีความสมบูรณ์



ข้อมูลข่าวสารเพื่อสร้างการรับรู้สู่ชุมชน
ครั้งที่ ๒๗ / ๒๕๖๖ วันที่ ๑๕ สิงหาคม ๒๕๖๖

กระทรวง กระทรวงมหาดไทย

กรม / หน่วยงาน กรมที่ดิน

หน่วยงานเจ้าของเรื่อง กรมที่ดิน

ช่องทางการติดต่อ กรมที่ดิน Call Center กรมที่ดิน โทร. ๐-๒๑๔๑-๕๕๕๕

๑) หัวข้อเรื่อง น.ส.ล. หรือหนังสือสำคัญสำหรับที่หลวง คืออะไรและเกี่ยวข้องกับประชาชนอย่างไร

๒) ข้อความสำหรับใช้ประชาสัมพันธ์

เรื่อง น.ส.ล. หรือหนังสือสำคัญสำหรับที่หลวง คืออะไรและเกี่ยวข้องกับประชาชนอย่างไร

กระทรวงมหาดไทย โดยกรมที่ดิน มีสารแนบรู้เกี่ยวกับ หนังสือสำคัญสำหรับที่หลวง ดังนี้

กรมที่ดินเป็นหน่วยงานที่มีหน้าที่ในการออกหนังสือสำคัญสำหรับที่หลวง ซึ่งวัตถุประสงค์ของการออกหนังสือสำคัญสำหรับที่หลวงเพื่อเป็นเอกสารหลักฐานแสดงแนวเขตที่ดินของรัฐ โดยจะระบุเนื้อที่ตำแหน่ง การใช้ประโยชน์พร้อมรูปแผนที่ไว้ ดังนั้น การออกหนังสือสำคัญสำหรับที่หลวงจึงไม่ใช่ออก เพื่อให้ที่ดินกลายเป็นที่ดินสาธารณประโยชน์ แต่ที่ดินนั้นต้องเป็นที่สาธารณประโยชน์อยู่ก่อนแล้ว จึงจะนำมายื่นขอออกหนังสือสำคัญสำหรับที่หลวงได้

กระบวนการออกหนังสือสำคัญสำหรับที่หลวง จะต้องให้ผู้มีอำนาจหน้าที่ดูแลรักษาซึ่งก็คือ นายอำเภอ หรือ องค์กรปกครองส่วนท้องถิ่น ยื่นคำขอ รวมทั้งนำชี้แนวเขตด้วย โดยเจ้าหน้าที่จะสอบสวน ประวัติและความเป็นมาของที่ดินสาธารณประโยชน์ และก่อนออกหนังสือสำคัญสำหรับที่หลวง จะต้องมีการประกาศ ๓๐ วัน เพื่อเปิดโอกาสให้มีการคัดค้าน ที่ดินที่มีหนังสือสำคัญสำหรับที่หลวง หรือ น.ส.ล. จะมีการปักป้ายที่สาธารณประโยชน์ หลักเขต กำหนดค่าพิภค ซึ่งจะทำให้ทราบตำแหน่ง และขอบเขตของที่ดินสาธารณประโยชน์ชัดเจน สามารถตรวจสอบแนวเขตได้เมื่อมีการบุกรุก หรือลดข้อพิพาทเรื่องแนวเขตที่ดินของพี่น้องประชาชนที่อยู่ติดกับที่ดินสาธารณประโยชน์ พี่น้องประชาชนยังสามารถใช้ประโยชน์ร่วมกันในที่ดินสาธารณประโยชน์ได้ตามวัตถุประสงค์ นอกจากนี้ ยังสามารถปรับปรุง พัฒนา และ บริหารจัดการให้เกิดประโยชน์สูงสุดต่อประชาชนได้ด้วย

เฟสบุ๊ก กรมที่ดิน Fanpage
<https://fb.watch/mgi1drY8AQ/>

🧡🍀 น.ส.ล. หรือหนังสือสำคัญสำหรับที่หลวง คืออะไรและเกี่ยวข้องกับประชาชนอย่างไร... ดูเพิ่มเติม



เพื่อเป็นเอกสารหลักฐานแสดงแนวเขตที่ดินของรัฐ

ข้อมูลข่าวสารเพื่อสร้างการรับรู้สู่ชุมชน
ครั้งที่ ๒๗ / ๒๕๖๖ วันที่ ๑๕ สิงหาคม ๒๕๖๖

กระทรวง กระทรวงยุติธรรม

กรม / หน่วยงาน สำนักงานปลัดกระทรวงยุติธรรม

หน่วยงานเจ้าของเรื่อง กองกลาง สำนักงานปลัดกระทรวงยุติธรรม

ช่องทางการติดต่อ กลุ่มงานประชาสัมพันธ์ กองกลาง สำนักงานปลัดกระทรวงยุติธรรม โทร ๐๖ ๑๙๙๓ ๙๕๒๕

๑) หัวข้อเรื่อง กระทรวงยุติธรรม เสริมสร้างการรับรู้ด้านกฎหมายที่เกี่ยวข้องในชีวิตประจำวันแก่ประชาชน
ตอน ดัดแปลงรถกระบะ ต้องแจ้งแก้ไขไปที่สำนักงานขนส่ง

๒) ข้อความสำหรับใช้ประชาสัมพันธ์

**เรื่อง กระทรวงยุติธรรม เสริมสร้างการรับรู้ด้านกฎหมายที่เกี่ยวข้องในชีวิตประจำวันแก่ประชาชน
ตอน ดัดแปลงรถกระบะ ต้องแจ้งแก้ไขไปที่สำนักงานขนส่ง**

รถกระบะที่มีการเสริมและดัดแปลงต่อเติมส่วนต่าง ๆ ของรถหรือติดตั้งตะแกรง เช่น ตะแกรงเหล็กเสริมรั้ว โครงเหล็กตะแกรงที่หลังคา เป็นต้น ถือได้ว่ามีความผิดฐานดัดแปลงรถ แต่หากอยากเพิ่มเติมต้องแจ้งแก้ไขไปที่ สำนักงานขนส่งที่รถจดทะเบียนไว้ หากไม่มีการแจ้ง ถือว่ามีความผิดตามพระราชบัญญัติรถยนต์ พ.ศ. ๒๕๒๒ มาตรา ๑๒ ประกอบมาตรา ๖๐ ต้องระวางโทษปรับไม่เกิน ๒,๐๐๐ บาท

ทั้งนี้ ประชาชนทั่วไปสามารถขอรับคำปรึกษาด้านกฎหมาย บริการด้านงานยุติธรรมต่าง ๆ หรือสอบถามข้อมูลเพิ่มเติมได้ที่

๑. สายด่วนยุติธรรม ๑๑๑๑ กด ๗๗ ฟรีตลอด ๒๔ ชั่วโมง
๒. จดหมาย : ตู้ไปรษณีย์ ๓ หลักสี่ กทม. ๑๐๒๑๐
๓. เว็บไซต์ : <https://www.moj.go.th/> และระบบให้บริการประชาชน <http://mind.moj.go.th>
๔. อีเมลล์ : complainingcenter@moj.go.th
๕. แอปพลิเคชันไลน์ Lind id : Sv๑๐๐๗
๖. เฟสบุ๊ก : ศูนย์บริการร่วมกระทรวงยุติธรรม และกระทรวงยุติธรรม Ministry Of Justice, Thailand
๗. แอปพลิเคชัน Justice Care : บริการรับเรื่องยุติธรรมสร้างสุข
๘. สำนักงานยุติธรรมจังหวัดทั่วประเทศ
๙. กองทุนยุติธรรม โทร ๐๖๓-๒๖๙๗๐๕๖ หรือ Facebook: กองทุนยุติธรรม กระทรวงยุติธรรม

ดัดแปลงรถกระบะ

ต้องแจ้งแก้ไขไปที่สำนักงานขนส่ง



รถกระบะที่มีการเสริมและดัดแปลงต่อเติมส่วนต่าง ๆ ของรถหรือติดตั้งตะแกรง เช่น ตะแกรงเหล็กเสริมรั้ว โครงเหล็กตะแกรงที่หลังคา เป็นต้น ถือได้ว่ามีความผิดฐานดัดแปลงรถ



แต่หากอยากเพิ่มเติมต้องแจ้งแก้ไขไปที่สำนักงานขนส่งที่รถจดทะเบียนไว้ หากคุณไม่มีการแจ้ง ถือว่ามีความผิดตามพระราชบัญญัติรถยนต์

พ.ศ. 2522 มาตรา 12 ประกอบมาตรา 60

ต้องระวางโทษปรับไม่เกิน 2,000 บาท

ข้อมูลจาก : พระราชบัญญัติรถยนต์ พ.ศ. 2522 และที่แก้ไขเพิ่มเติมมาตรา 12 และมาตรา 60

จัดทำโดย กลุ่มงานประชาสัมพันธ์ กองกลาง สำนักงานปลัดกระทรวงยุติธรรม



ข้อมูลข่าวสารเพื่อสร้างการรับรู้สู่ชุมชน
ครั้งที่ ๒๗ / ๒๕๖๖ วันที่ ๑๕ สิงหาคม ๒๕๖๖

กระทรวง กระทรวงสาธารณสุข
กรม / หน่วยงาน กรมควบคุมโรค
หน่วยงานเจ้าของเรื่อง กรมควบคุมโรค
ช่องทางการติดต่อ กรมควบคุมโรค โทร. ๑๔๒๒

- ๑) หัวข้อเรื่อง ถ้ามีอาการไข้สูงลอย อ่อนเพลีย ปวดเมื่อย จุดเลือดออกตามผิวหนัง ห้ามซื้อยากกลุ่ม NSAIDs กินเอง
- ๒) ข้อความสำหรับใช้ประชาสัมพันธ์

**เรื่อง ถ้ามีอาการไข้สูงลอย อ่อนเพลีย ปวดเมื่อย จุดเลือดออกตามผิวหนัง
ห้ามซื้อยากกลุ่ม NSAIDs กินเอง**

กรมควบคุมโรค มีข้อแนะนำ หากมีอาการไข้สูงลอย อ่อนเพลีย ปวดเมื่อย จุดเลือดออกตาม
ผิวหนัง ควรรีบพบแพทย์ และห้ามซื้อยากกลุ่ม NSAIDs กินเอง ได้แก่

๑. ยาแอสไพริน
๒. ยาไอบูโพรเฟน
๓. ยาไดโคลฟีแนค

ทั้งนี้ สามารถติดต่อสอบถามรายละเอียดเพิ่มเติมได้ที่ กรมควบคุมโรค โทร. ๑๔๒๒



กรมควบคุมโรค
Department of Disease Control

ง้ำมีอาการ...



ไข้สูงลอย อ่อนเพลีย ปวดเมื่อย จุดเลือดออกตามผิวหนัง



ห้ามซื้อยา
กลุ่ม **NSAIDs** กินเอง

- ✗ ยาแอสไพริน
- ✗ ยาไอบูโพรเฟน
- ✗ ยาไดโคลฟีแนค

ให้รีบพบแพทย์



ข้อมูล : 03 ส.ค. 66

ที่มา : ศูนย์ปฏิบัติการภาวะฉุกเฉิน

ศูนย์ปฏิบัติการ
ภาวะฉุกเฉิน

สายด่วน
กรมควบคุมโรค
1422

ข้อมูลข่าวสารเพื่อสร้างการรับรู้สู่ชุมชน
ครั้งที่ ๒๗ / ๒๕๖๖ วันที่ ๑๕ สิงหาคม ๒๕๖๖

กระทรวง กระทรวงสาธารณสุข
กรม / หน่วยงาน กรมควบคุมโรค
หน่วยงานเจ้าของเรื่อง กรมควบคุมโรค
ช่องทางการติดต่อ กรมควบคุมโรค โทร. ๑๔๒๒

- ๑) หัวข้อเรื่อง ระวังอาหารเป็นพิษในเด็ก
- ๒) ข้อความสำหรับใช้ประชาสัมพันธ์

เรื่อง ระวังอาหารเป็นพิษในเด็ก

กรมควบคุมโรค มีข้อเสนอแนะการระวังอาหารเป็นพิษในเด็ก ดังนี้

หากเด็ก มีอาการคลื่นไส้ ปวดท้อง ถ่ายอุจจาระเหลว ถ่ายเป็นน้ำ หรือมูกเลือด อาเจียน ร่วมกับอาการอื่น เช่น ปวดศีรษะ คอแห้งกระหายน้ำ หรือมีไข้ การดูแลผู้ป่วยเบื้องต้น ให้ดื่มสารละลายเกลือแร่ (ORS) ป้องกันการขาดน้ำ หากอาการไม่ดีขึ้น ควรรีบไปพบแพทย์

ทั้งนี้ สามารถติดต่อสอบถามรายละเอียดเพิ่มเติมได้ที่ กรมควบคุมโรค โทร. ๑๔๒๒



**ระวัง!
อาหาร
เป็นพิษ ในเด็ก**

“ หากเด็ก มีอาการคลื่นไส้ ปวดท้อง
ถ่ายอุจจาระเหลว ถ่ายเป็นน้ำ หรือมีมูกเลือด อาเจียน
ร่วมกับอาการอื่น เช่น ปวดศีรษะ คอแห้งกระหายน้ำ หรือมีไข้
การดูแลเบื้องต้น ดื่มน้ำสารละลายเกลือแร่ (ORS)
ป้องกันการขาดน้ำ หากอาการไม่ดีขึ้น ควรรีบไปพบแพทย์ ”

ข้อมูล ณ วันที่ 03 สิงหาคม 2566 ที่มา : กรมอนามัย กรมส่งเสริมการเกษตร

วิทยาลัยราชภัฏนครราชสีมา
สำนักส่งเสริมสุขภาพ
Faculty of Health Development
Rajabhat Surin University

สายด่วน
สุขภาพเด็ก
1422





ข้อมูลข่าวสารเพื่อสร้างการรับรู้สู่ชุมชน ครั้งที่ ๒๖/ ๒๕๖๖

ลำดับ	เรื่อง	หน่วยงาน	เอกสารประกอบ
มาตรการด้านการพัฒนาและเสริมสร้างศักยภาพทรัพยากรมนุษย์			
๑.	ไทยติดอันดับ ๘ ประเทศที่ดูแลสิทธิมนุษยชนของเด็กได้ดีที่สุด	สำนักนายกรัฐมนตรี	อินโฟกราฟิกส์ ๑ ชุด
๒.	เด็กกับรถยนต์อย่าชะล่าใจ ระวังจุดอับสายตา	กระทรวงคมนาคม	อินโฟกราฟิกส์ ๑ ชุด
๓.	สุขภาพดินดีส่งต่อสิ่งดี ๆ	กระทรวงมหาดไทย	อินโฟกราฟิกส์ ๑ ชุด
๔.	ค่าใช้จ่ายในการรังวัดที่ดินประกอบด้วยอะไรบ้าง วันนี้มีคำตอบ	กระทรวงมหาดไทย	คลิปวิดีโอ ๑ คลิป
๕.	ปภ. แนะนำเทคนิคการขับขีรถยนต์อย่างปลอดภัย ป้องกันรถเหินน้ำ	กระทรวงมหาดไทย	อินโฟกราฟิกส์ ๑ ชุด
๖.	กระทรวงยุติธรรม เสริมสร้างการรับรู้ด้านกฎหมายที่เกี่ยวข้องในชีวิตประจำวันแก่ประชาชน ตอน หน้าทีของผู้จัดการมรดก	กระทรวงยุติธรรม	อินโฟกราฟิกส์ ๑ ชุด
๗.	อแพคท ผู้ป่วยโควิด-๑๙ สิทธิบัตรทอง ๓๐ บาท พบแพทย์ Telemedicine - ส่งยาฟรีถึงบ้าน ผ่าน ๔ แอปพลิเคชัน	กระทรวงสาธารณสุข	อินโฟกราฟิกส์ ๑ ชุด
๘.	โรคมือ เท้า ปาก หน้าผ่นนี้ ป้องกันได้	กระทรวงสาธารณสุข	อินโฟกราฟิกส์ ๑ ชุด
๙.	ผู้สูงวัย กลุ่มเสียงที่ต้องใส่ใจในช่วงหน้าฝน	กระทรวงสาธารณสุข	อินโฟกราฟิกส์ ๑ ชุด

หมายเหตุ

- ข้อมูลดังกล่าวเป็นข้อมูลเพื่อการสร้างการรับรู้ที่มาจากทุกกระทรวงตามบันทึกข้อตกลงความร่วมมือการบูรณาการเสริมสร้างการรับรู้สู่ชุมชน จังหวัดสามารถหาข้อมูลเพิ่มเติมหรือขยายความข้อมูลที่ใช้เฉพาะพื้นที่ได้ตามความถูกต้องและเหมาะสม
- ให้จังหวัดนำข้อมูลเพื่อสร้างการรับรู้ตามแนวทางที่กำหนด ตามหนังสือกระทรวงมหาดไทย ด่วนที่สุด ที่ มท ๐๒๐๖.๒/ว ๑๔๔๙ ลงวันที่ ๕ มีนาคม ๒๕๖๖ เรื่อง แนวทางการสร้างการรับรู้สู่ชุมชน
- จังหวัดสามารถดาวน์โหลดข้อมูลข่าวสารเพื่อสร้างการรับรู้สู่ชุมชนได้ที่ ช่องทางไลน์ (Line) กลุ่ม “ข้อมูลข่าวสารเพื่อการสร้างการรับรู้” และเว็บไซต์กองสารนิเทศ สป. หัวข้อ “การสร้างการรับรู้สู่ชุมชน”

ข้อมูลข่าวสารเพื่อสร้างการรับรู้สู่ชุมชน
ครั้งที่ ๒๖ / ๒๕๖๖ วันที่ ๓ สิงหาคม ๒๕๖๖

กระทรวง สำนักนายกรัฐมนตรี
กรม / หน่วยงาน กรมประชาสัมพันธ์
หน่วยงานเจ้าของเรื่อง กรมประชาสัมพันธ์
ช่องทางการติดต่อ กรมประชาสัมพันธ์

- ๑) หัวข้อเรื่อง ไทยติดอันดับ ๘ ประเทศที่ดูแลสิทธิมนุษยชนของเด็กได้ดีที่สุด
- ๒) ข้อความสำหรับใช้ประชาสัมพันธ์

เรื่อง ไทยติดอันดับ ๘ ประเทศที่ดูแลสิทธิมนุษยชนของเด็กได้ดีที่สุด

รัฐบาลให้ความสำคัญดูแลสิทธิมนุษยชนเด็ก เข้าถึงระบบการดูแลอย่างเท่าเทียมและมีคุณภาพ
นำไทยติดอันดับ ๘ ของประเทศที่ดูแลสิทธิมนุษยชนของเด็กได้ดีที่สุด

นางสาวรัชดา ธนาดิเรก รองโฆษกประจำสำนักนายกรัฐมนตรีเปิดเผยว่า พลเอก ประยุทธ์
จันทร์โอชา นายกรัฐมนตรีและรัฐมนตรีว่าการกระทรวงกลาโหม ยินดีไทยได้รับการจัดอันดับให้อยู่ใน
อันดับที่ ๘ ของประเทศที่ดูแลสิทธิมนุษยชนของเด็กได้ดี ประจำปี ๒๕๖๖ (The KidsRights Index 2023)
จากการทำดัชนีสิทธิเด็กของมูลนิธิการหว่างประเทศ (KidsRights) ([https://www.kidsrights.org/
Research/Kidsrights-index/](https://www.kidsrights.org/Research/Kidsrights-index/)) ซึ่งได้จัดอันดับประเทศที่เป็นสมาชิกสหประชาชาติทั้งหมดที่ได้ให้การรับรองอนุสัญญา
ว่าด้วยสิทธิเด็กของสหประชาชาติ จากทั้งหมด ๑๙๓ ประเทศทั่วโลก มาวิเคราะห์และจัดอันดับตามเกณฑ์ที่กำหนด
โดยท่านสามารถอ่านรายละเอียดข้อมูลเพิ่มเติมได้ที่ <https://www.prd.go.th/.../category/detail/id/39/iid/197666>

14/7/2566



ไทยติดอันดับ 8

ประเทศที่ดูแลสิทธิมนุษยชนของเด็กได้ดีที่สุด



กรมประชาสัมพันธ์ | www.prd.go.th

ข้อมูลข่าวสารเพื่อสร้างการรับรู้สู่ชุมชน
ครั้งที่ ๒๖ / ๒๕๖๖ วันที่ ๓ สิงหาคม ๒๕๖๖

กระทรวง กระทรวงคมนาคม

กรม / หน่วยงาน กรมการขนส่งทางบก

หน่วยงานเจ้าของเรื่อง กรมการขนส่งทางบก

ช่องทางการติดต่อ กรมการขนส่งทางบก โทร. ๑๕๘๔

๑) หัวข้อเรื่อง เด็กกับรถยนต์อย่าชะล่าใจ ระวังจุดอับสายตา

๒) ข้อความสำหรับใช้ประชาสัมพันธ์

เรื่อง เด็กกับรถยนต์อย่าชะล่าใจ ระวังจุดอับสายตา

กรมการขนส่งทางบก มีข้อเสนอแนะผู้ปกครองอย่าชะล่าใจให้ระมัดระวังเด็กเมื่ออยู่ใกล้บริเวณรถยนต์ในจุดอับสายตาบริเวณต่างๆ เพื่อไม่ให้เกิดอันตรายจากรถยนต์ ดังนี้

๑. จุดบอดด้านข้าง อันตรายเด็กยังมีความสูงไม่มาก เป็นจุดบอดที่ผู้ขับรถมองไม่เห็น
๒. พ่อ-แม่ไม่ควรปล่อยลูกวิ่งเล่นตามลำพัง สอนลูกให้รู้จักอันตราย ให้อยู่ห่างจากรถที่สตาร์ทเครื่อง ไม่วิ่งเล่นรอบตัวรถหรือบริเวณที่จอดรถ
๓. จุดบอดด้านหน้า-หลังรถ ด้วยระดับความสูงของรถ ทำให้เกิดจุดบอดในการมองเห็น หากมีเด็กนั่งเล่นอยู่บริเวณหน้ารถ-หลังรถ คนขับจะไม่สามารถมองเห็นได้
๔. ถอยหลังเข้า-ออกต้องระวัง อย่าไว้ใจเซนเซอร์รถ โดยดูให้มั่นใจ ลูกไม่ได้วิ่งเล่นอยู่รอบๆ ตัวรถหรือบริเวณที่รถจอดอยู่ มองกระจกหลัง กระจกมองข้างบ่อยๆ ปิดเพลง เปิดกระจกรถ ให้มองเห็นได้ยินเสียงชัดเจน หากเกิดเหตุฉุกเฉินจะได้หยุดรถได้ทันที ดูแลลูกน้อยไม่ให้เกิดอุบัติเหตุ เพราะเพียงเสี้ยววินาทีเด็วยก้อาจเกิดเหตุไม่คาดฝันขึ้นได้

ทั้งนี้ สามารถสอบถามรายละเอียดเพิ่มเติมได้ที่ กรมการขนส่งทางบก โทร. ๑๕๘๔

เด็ก กับ รถยนต์

ระวัง! จุดอันตราย

อย่าชะล่าใจ

- จุดบอดด้านข้าง**

อันตราย! เด็กยังมี ความสูงไม่มาก เป็นจุดบอดที่ผู้ขับรถมองไม่เห็น
- จุดบอดด้านหน้า-หลัง**

ด้วยระดับความสูงของรถทำให้เกิดจุดบอด ในการมองเห็น หากมีเด็กนั่งเล่นอยู่บริเวณ หน้ารถ-หลังรถ คนขับจะไม่สามารถมองเห็นได้
- ไม่ปล่อยให้ลูกวิ่งเล่นตามลำพัง สอนให้รู้จักอันตราย**

 - อยู่ให้ห่างรถที่สตาร์ทเครื่อง
 - ไม่วิ่งเล่นรอบตัวรถ
- กอยหลังเข้า-ออกต้องระวัง! อย่าไว้ใจ...เซนเซอร์รถ**

คูให้มั่นใจ ลูกไม่ได้วิ่งเล่น อยู่รอบๆ ตัวรถ มองกระจกหลัง กระจกมองข้างบ่อยๆ



ปิดเพลง เปิดกระจกรถ ให้มองเห็น ได้ยินเสียงชัดเจน เกิดเหตุฉุกเฉิน จะได้หยุดรถได้ทันที

จับโปอคภัย by DLT  safedrivedit.com  safedrivedit  จับโปอคภัย by DLT  @safedrivedit

ข้อมูลข่าวสารเพื่อสร้างการรับรู้สู่ชุมชน
ครั้งที่ ๒๖/ ๒๕๖๖ วันที่ ๓ สิงหาคม ๒๕๖๖

กระทรวง กระทรวงมหาดไทย

กรม / หน่วยงาน สำนักงานปลัดกระทรวงมหาดไทย

หน่วยงานเจ้าของเรื่อง กองสารนิเทศ สำนักงานปลัดกระทรวงมหาดไทย

ช่องทางการติดต่อ กองสารนิเทศ สำนักงานปลัดกระทรวงมหาดไทย โทรศัพท์ : ๐-๒๒๒๒-๔๑๓๑

๑) หัวข้อเรื่อง สุขภาพดินดีส่งต่อสิ่งดี ๆ

๒) ข้อความสำหรับใช้ประชาสัมพันธ์

เรื่อง สุขภาพดินดีส่งต่อสิ่งดี ๆ

กระทรวงมหาดไทย มีสาระน่ารู้เกี่ยวกับดิน ดังนี้

๑. ดินดี : ดินที่ดี มีแร่ธาตุสมบูรณ์
๒. ป่าดี น้ำดี : ป่าไม้ดี แม่น้ำ อุดมสมบูรณ์ ไม่เกิดภัยแล้ง ไม่มีอุทกภัย
๓. อากาศดี : ส่งผลให้อากาศ และชั้นบรรยากาศโลกอยู่ในสภาวะที่ดี
๔. อาหารดี : เกษตรได้ผลผลิตที่ดี ได้อาหารที่ดี
๕. มนุษย์ สุขภาพดี : ทั้งหมดล้วนส่งผลถึงคน

ทั้งนี้ สามารถสอบถามข้อมูลเพิ่มเติมได้ที่ กองสารนิเทศ สำนักงานปลัดกระทรวงมหาดไทย

โทรศัพท์ : ๐-๒๒๒๒-๔๑๓๑



ข้อมูลข่าวสารเพื่อสร้างการรับรู้สู่ชุมชน
ครั้งที่ ๒๖ / ๒๕๖๖ วันที่ ๓ สิงหาคม ๒๕๖๖

กระทรวง กระทรวงมหาดไทย

กรม / หน่วยงาน กรมที่ดิน

หน่วยงานเจ้าของเรื่อง กรมที่ดิน

ช่องทางการติดต่อ กรมที่ดิน

๑) หัวข้อเรื่อง ค่าใช้จ่ายในการรังวัดที่ดินประกอบด้วยอะไรบ้าง วันนี้มีคำตอบ

๒) ข้อความสำหรับใช้ประชาสัมพันธ์

เรื่อง ค่าใช้จ่ายในการรังวัดที่ดินประกอบด้วยอะไรบ้าง วันนี้มีคำตอบ

กระทรวงมหาดไทย โดยกรมที่ดิน มีสาระนั้นเกี่ยวกับค่าใช้จ่ายในการรังวัดที่ดิน ดังนี้

ค่ารังวัดที่ดินปัจจุบันสำนักงานที่ดินจะเรียกเก็บค่ารังวัดจากผู้ขอรังวัดตามอัตราที่กระทรวงมหาดไทยกำหนด และเป็นไปตามประกาศของแต่ละจังหวัด ซึ่งค่ารังวัดของแต่ละจังหวัดอาจจะแตกต่างกันบ้างแต่เป็นการเรียกเก็บในลักษณะเหมาจ่าย ซึ่งรายละเอียดค่ารังวัดจะประกอบไปด้วย

๑. ค่าธรรมเนียมรังวัด
๒. ค่าจ้างเหมาพาหนะรถยนต์รับจ้าง
๓. ค่าจ้างคนงานรังวัด
๔. ค่าป่วยการผู้ปกครองท้องที่
๕. ค่าไปรษณีย์แจ้งเจ้าของที่ดินข้างเคียงให้มาร่วมระวางชี้และลงชื่อรับรองแนวเขต

ที่ดินข้างเคียง

ทั้งนี้ ค่ารังวัดเป็นการเรียกเก็บในลักษณะเหมาจ่าย หมายความว่า หากทำการรังวัดไม่แล้วเสร็จภายในเวลาที่กำหนดก็ไม่เป็นเหตุให้เก็บค่าใช้จ่ายเพิ่มเติมได้ ท่านสามารถตรวจสอบค่ารังวัดที่ดินได้ทั่วประเทศผ่านเว็บไซต์ของกรมที่ดิน www.dol.go.th หรือสามารถติดต่อสอบถามรายละเอียดเพิ่มเติมได้ที่ Call Center กรมที่ดิน โทร. ๐-๒๑๔๑-๕๕๕๕ และรับชมคลิปวิดีโอผ่านช่องทาง เฟสบุ๊ก กรมที่ดิน Fanpage (<https://fb.watch/LQDScgwtsg/>)

เฟสบุ๊ค กรมที่ดิน Fanpage

<https://fb.watch/LQDScgwtXg/>



เรียกเก็บในลักษณะเหมาจ่าย

ข้อมูลข่าวสารเพื่อสร้างการรับรู้สู่ชุมชน
ครั้งที่ ๒๖ / ๒๕๖๖ วันที่ ๓ สิงหาคม ๒๕๖๖

กระทรวง กระทรวงมหาดไทย

กรม / หน่วยงาน กรมป้องกันและบรรเทาสาธารณภัย

หน่วยงานเจ้าของเรื่อง กรมป้องกันและบรรเทาสาธารณภัย

ช่องทางการติดต่อ กรมป้องกันและบรรเทาสาธารณภัย โทร. สายด่วนนิรภัย ๑๙๙๔

๑) หัวข้อเรื่อง ปก.แนะเทคนิคการขับขีรถยนต์อย่างปลอดภัย ป้องกันรถเหินน้ำ

๒) ข้อความสำหรับใช้ประชาสัมพันธ์

เรื่อง ปก.แนะเทคนิคการขับขีรถยนต์อย่างปลอดภัย ป้องกันรถเหินน้ำ

กระทรวงมหาดไทย โดยกรมป้องกันและบรรเทาสาธารณภัย มีข้อเสนอแนะเกี่ยวกับเทคนิคการขับขีรถยนต์อย่างปลอดภัยเพื่อป้องกันรถเหินน้ำ ดังนี้

- **ขับขีรถยนต์ด้วยความระมัดระวัง** ไม่เบรกกะทันหันและเว้นระยะห่างจากรถคันหน้าให้มากขึ้น เพื่อความปลอดภัย
- **ลดความเร็วในการขับขี** เพื่อช่วยให้ยางรถยนต์สามารถยึดเกาะถนนและรีดน้ำได้อย่างมีประสิทธิภาพมากขึ้น
- **ตรวจเช็กสภาพยางรถยนต์อย่างสม่ำเสมอ** หากพบว่ายางสึก ยางแข็ง หรือดอกยางมีความลึกละน้อยกว่า ๑.๖ มิลลิเมตร ควรเปลี่ยนยางเส้นใหม่ทันที
- **ใช้เกียร์ต่ำในการขับขี** ช่วยให้รถยนต์ยึดเกาะกับพื้นถนนได้ดีขึ้น ป้องกันความเสี่ยงในการเสียการทรงตัวและลื่นไถล
- **หลีกเลี่ยงการขับรถลุยแอ่งน้ำ** ป้องกันความเสี่ยงในการเกิดชั้นน้ำใต้ผิวยางที่จะทำให้รถสูญเสียความสามารถให้การยึดเกาะผิวถนน

ทั้งนี้ สามารถสอบถามรายละเอียดได้ที่ กรมป้องกันและบรรเทาสาธารณภัย โทร. สายด่วนนิรภัย ๑๙๙๔

เทคนิคการขับขีรถยนต์อย่างปลอดภัย

ป้องกันรถเหินน้ำ

จับขีรถยนต์ด้วยความระมัดระวัง
ไม่รกรกกับหันและเว้นระยะห่าง
จากรถคันหน้าให้มากขึ้น เพื่อความปลอดภัย

ลดความเร็วในการขีขี
เพื่อช่วยใหขีรถยนต์สามารถ
ยึดเกาะถนนและลดน้ำ
ได้อย่างมีประสิทธิภาพมากขึ้น

**ตรวจเช็กสภาพยางรถยนต์
อย่างสม่ำเสมอ**
หากพบว่ายางสึก ยางแข็ง หรือดอกยาง
มีความลึกน้อยกว่า 1.6 มิลลิเมตร
ควรเปลี่ยนยางเส้นใหม่ทันที

หลีกเลี่ยงการขีรถลุยแอ่งน้ำ
ป้องกันความเสี่ยงในการเกิดขีน้ำได้ตัวอย่าง
ที่งจะทำให้รถสูญเสียความสามารถให้การยึดเกาะผิวถนน

ใช้เกียร์ต่ำในการขีขี
ช่วยใหรถยนต์ยึดเกาะกับพื้นถนน
ได้ดีขึ้น ป้องกันความเสี่ยง
ในการเสียการทรงตัวและสิ้นไกล

กรมป้องกันและบรรเทาสาธารณภัย
กระทรวงมหาดไทย

@1784DDPM @DDPMNews
กรมป้องกันและบรรเทาสาธารณภัย DDPM
www.disaster.go.th

สายด่วนนิรภัย 1784

ข้อมูลข่าวสารเพื่อสร้างการรับรู้สู่ชุมชน
ครั้งที่ ๒๖ / ๒๕๖๖ วันที่ ๓ สิงหาคม ๒๕๖๖

กระทรวง กระทรวงยุติธรรม

กรม / หน่วยงาน สำนักงานปลัดกระทรวงยุติธรรม

หน่วยงานเจ้าของเรื่อง กองกลาง สำนักงานปลัดกระทรวงยุติธรรม

ช่องทางการติดต่อ กลุ่มงานประชาสัมพันธ์ กองกลาง สำนักงานปลัดกระทรวงยุติธรรม โทร ๐๖ ๑๙๙๓ ๙๕๒๕

๑) หัวข้อเรื่อง กระทรวงยุติธรรม เสริมสร้างการรับรู้ด้านกฎหมายที่เกี่ยวข้องในชีวิตประจำวันแก่ประชาชน ตอน
หน้าที่ของผู้จัดการมรดก

๒) ข้อความสำหรับใช้ประชาสัมพันธ์

**เรื่อง กระทรวงยุติธรรม เสริมสร้างการรับรู้ด้านกฎหมายที่เกี่ยวข้องในชีวิตประจำวันแก่ประชาชน
ตอน หน้าที่ของผู้จัดการมรดก**

ผู้จัดการมรดก มีหน้าที่รวบรวม ทำบัญชี และแบ่งปันทรัพย์สินซึ่งเป็นมรดกของผู้ตาย ให้ทายาทผู้มีสิทธิรับมรดกของผู้ตาย และที่สำคัญ ผู้จัดการมรดก ต้องเป็นบุคคลซึ่งศาลมีคำสั่งตั้งให้เป็น ผู้จัดการมรดก

ผู้จัดการมรดกมีสิทธิและหน้าที่ที่จะทำการอันจำเป็นเพื่อจัดการมรดกโดยทั่วไปและมี หน้าที่รวบรวมทรัพย์สินมรดกเพื่อแบ่งให้ทายาทโดยธรรมหรือผู้รับพินัยกรรม ตลอดจนชำระหนี้สินของเจ้ามรดก แก่เจ้าหนี้ ทำบัญชีทรัพย์สินมรดก และทำรายการแสดงบัญชีการจัดการและแบ่งมรดก โดยต้องจัดการไปในทาง ที่เป็นประโยชน์ แก่มรดก จะทำนิติกรรมใด ๆ ที่เป็นปรปักษ์ต่อกองมรดกไม่ได้

หากผู้จัดการมรดกละเลยไม่ทำการตามหน้าที่ เช่น ปิดบังมรดกต่อทายาท หรือเบียดบัง เป็นของตน หรือเพิกเฉยไม่แบ่งมรดกให้แก่ทายาท ทายาทผู้มีสิทธิรับมรดกหรือผู้มีส่วนได้เสียจะร้องขอให้ศาล มีคำสั่งถอนผู้จัดการมรดก เพราะเหตุผู้จัดการมรดกละเลยไม่ทำตามหน้าที่หรือเพราะเหตุอย่างอื่นที่สมควร ก็ได้ และอาจมีความผิดอาญามีโทษจำคุกได้

ข้อมูลจาก : ประมวลกฎหมายแพ่งและพาณิชย์ มาตรา ๑๗๑๙ มาตรา ๑๗๒๘ มาตรา ๑๗๒๙

ทั้งนี้ ประชาชนทั่วไปสามารถขอรับคำปรึกษาด้านกฎหมาย บริการด้านงานยุติธรรมต่าง ๆ หรือสอบถามข้อมูลเพิ่มเติมได้ที่

๑. สายด่วนยุติธรรม ๑๑๑๑ กด ๗๗ ฟรีตลอด ๒๔ ชั่วโมง
๒. จดหมาย : ตู้ไปรษณีย์ ๓ หลักสี่ กทม. ๑๐๒๑๐
๓. เว็บไซต์ : <https://www.moj.go.th/> และระบบให้บริการประชาชน <http://mind.moj.go.th>
๔. อีเมลล์ : complainingcenter@moj.go.th
๕. แอปพลิเคชันไลน์ Lind id : Sv๑๐๗
๖. เฟสบุ๊ก : ศูนย์บริการร่วมกระทรวงยุติธรรม และกระทรวงยุติธรรม Ministry Of Justice, Thailand
๗. แอปพลิเคชัน Justice Care : บริการรับเรื่องยุติธรรมสร้างสุข
๘. สำนักงานยุติธรรมจังหวัดทั่วประเทศ
๙. กองทุนยุติธรรม โทร ๐๖๓-๖๖๙๗๐๕๖ หรือ Facebook: กองทุนยุติธรรม กระทรวงยุติธรรม

หน้าที่ของผู้จัดการมรดก



ผู้จัดการมรดก มีหน้าที่รวบรวม ทำบัญชี และแบ่งปันทรัพย์สินซึ่งเป็นมรดกของผู้ตายให้ทายาทผู้มีสิทธิรับมรดกของผู้ตาย และที่สำคัญ ผู้จัดการมรดก ต้องเป็นบุคคลซึ่งศาลมีคำสั่งตั้งให้เป็นผู้จัดการมรดก

ผู้จัดการมรดกมีสิทธิและหน้าที่ที่จะทำการอันจำเป็นเพื่อจัดการมรดกโดยทั่วไป และ มีหน้าที่รวบรวมทรัพย์สินมรดกเพื่อแบ่งให้ทายาทโดยธรรมหรือผู้รับพินัยกรรม ตลอดจนชำระหนี้สินของเจ้ามรดกแก่เจ้าหนี้ ทำบัญชีทรัพย์สินมรดก และทำรายการแสดงบัญชีการจัดการและแบ่งมรดก โดยต้องจัดการไปในทางที่เป็นประโยชน์ แก่มรดก จะทำนิติกรรมใด ๆ ที่เป็นปรปักษ์ต่อกองมรดกไม่ได้

หากผู้จัดการมรดกละเลยไม่ทำการตามหน้าที่ เช่น ปิดบังมรดกต่อทายาท หรือเบียดบังเป็นของตน หรือเพิกเฉยไม่แบ่งมรดกให้แก่ทายาท ทายาทผู้มีสิทธิรับมรดกหรือผู้มีส่วนได้เสียจะร้องขอให้ศาล มีคำสั่งถอนผู้จัดการมรดก เพราะเหตุผู้จัดการมรดกละเลยไม่ทำตามหน้าที่หรือ เพราะเหตุอย่างอื่นที่สมควรก็ได้ และอาจมีความผิดอาญามีโทษจำคุกได้



จัดทำโดย กลุ่มงานประชาสัมพันธ์ กองกลาง สำนักงานปลัดกระทรวงยุติธรรม
ข้อมูลจาก : ประมวลกฎหมายแพ่งและพาณิชย์ มาตรา 1719 มาตรา 1726 มาตรา 1729



ข้อมูลข่าวสารเพื่อสร้างการรับรู้สู่ชุมชน
ครั้งที่ ๒๖ / ๒๕๖๖ วันที่ ๓ สิงหาคม ๒๕๖๖

กระทรวง กระทรวงสาธารณสุข

กรม / หน่วยงาน สำนักงานหลักประกันสุขภาพแห่งชาติ (สปสช.)

หน่วยงานเจ้าของเรื่อง สำนักงานหลักประกันสุขภาพแห่งชาติ (สปสช.)

ช่องทางการติดต่อ สำนักงานหลักประกันสุขภาพแห่งชาติ (สปสช.) โทร. ๑๓๓๐

๑) หัวข้อเรื่อง อีพเดท ผู้ป่วยโควิด-๑๙ สิทธิบัตรทอง ๓๐ บาท พบแพทย์ Telemedicine - ส่งยาฟรีถึงบ้าน ผ่าน ๔ แอปพลิเคชัน

๒) ข้อความสำหรับใช้ประชาสัมพันธ์

เรื่อง อีพเดท ผู้ป่วยโควิด-๑๙ สิทธิบัตรทอง ๓๐ บาท พบแพทย์ Telemedicine - ส่งยาฟรีถึงบ้าน ผ่าน ๔ แอปพลิเคชัน

สำนักงานหลักประกันสุขภาพแห่งชาติ (สปสช.) ร่วมกับ ๔ ผู้ให้บริการด้านสุขภาพดิจิทัล ดูแลผู้ป่วยโควิด-๑๙ สิทธิบัตรทอง ๓๐ บาท หรือสิทธิหลักประกันสุขภาพแห่งชาติ ผ่านบริการการแพทย์ทางไกล (Telemedicine) พร้อมบริการจัดส่งยาถึงบ้าน เมื่อตรวจ ATK ขึ้น ๒ ซีด ติดเชื้อโควิด-๑๙

๑. สามารถเลือกลงทะเบียน เพื่อพบแพทย์ผ่านออนไลน์ ชักถามและจ่ายยาตามอาการ (หากเข้าเกณฑ์ได้รับยาฟ้าวิพราเวียร์หรือยาโมลนูพิราเวียร์ตามดุลยพินิจของแพทย์) พร้อมจัดส่งถึงบ้านฟรี ไม่เสียค่าใช้จ่าย

โดยผู้ป่วยสามารถเลือกรับบริการได้อย่างใดอย่างหนึ่ง ดังนี้

๑.๑ แอปพลิเคชัน Totale Telemed (โททอลเล่ เทเลเมด) โดย บริษัท โททอลเล่ เทเลเมด <https://lin.ee/a1HjXZn> รับผู้ป่วยโควิด-๑๙ ทุกประเภท เด็ก ผู้ใหญ่ ผู้สูงอายุ กลุ่ม ๖๐๘ (ผู้สูงอายุมากกว่า ๖๐ ปี), ผู้ป่วย ๗ โรคเรื้อรัง โรคทางเดินหายใจเรื้อรัง, โรคหัวใจและหลอดเลือด, โรคไตวายเรื้อรัง, โรคหลอดเลือดสมอง, โรคอ้วน, โรคมะเร็งและโรคเบาหวาน และหญิงตั้งครรภ์) ทั่วประเทศ สอบถามเพิ่มเติม Line ID : @totale หรือสายด่วน ๐๖๒๐๔๖๒๙๔๔, ๐๖๑๘๐๑๙๕๗๗

๑.๒ แอปพลิเคชัน Clicknic (คลิกนิค) ให้บริการโดย บริษัท คลินิก เฮลท์ จำกัด https://forms.gle/hfo2Wr9jdvbn8d57_ รับผู้ป่วยโควิด-๑๙ กลุ่มสีเขียว/สีเหลือง รวมถึงกลุ่ม ๖๐๘ ทั่วประเทศ สอบถามเพิ่มเติม Line ID : @clicknic

๑.๓ แอปพลิเคชัน MorDee (หมอดี) ให้บริการโดย บริษัท ทรุ ดิจิทัล กรุ๊ป จำกัด <https://form.typeform.com/to/cNKqNz3p> รับผู้ป่วยโควิด-๑๙ เฉพาะกลุ่มสีเขียว (ไม่รับกลุ่ม ๖๐๘) ทั่วประเทศ สอบถามเพิ่มเติม Line ID : @mordeeapp

๑.๔ แอปพลิเคชัน Saluber MD (ซาลูเบอร์ เอ็ม ดี) โดยสุขสบายคลินิกเวชกรรม ลงทะเบียนที่ www.telemed.salubermdthai.com รับผู้ป่วยโควิด-๑๙ กลุ่มสีเขียว (ไม่รับกลุ่ม ๖๐๘) เฉพาะพื้นที่ กทม. และ นนทบุรี สอบถามเพิ่มเติม Add Line : @SOOKSABAICLINIC หรือ โทรติดต่อ สุขสบายคลินิกเวชกรรม ๐๒-๐๖๕-๓๓๔๔ หรือ ๐๙๕-๕๗๕-๕๙๐๑

๒. รอเจ้าหน้าที่ติดต่อกลับเพื่อยืนยันตัวตนเข้ารับบริการ คัดกรอง ประเมินอาการเบื้องต้น และปรึกษาแพทย์ออนไลน์ ให้คำแนะนำการดูแลตัวเอง

๓. จัดส่งยาตามความจำเป็นให้กับผู้ป่วย โดยบางรายอาจได้รับยาฟาวิพิราเวียร์หรือ ยาโมลนูพิราเวียร์ขึ้นอยู่กับอาการและดุลยพินิจของแพทย์

๔. เมื่อรับการดูแลครบ ๔๘ ชั่วโมงแล้ว เจ้าหน้าที่จะพูดคุยกับผู้ป่วยอีกครั้งเพื่อสอบถามอาการ และแนะนำให้ผู้ป่วยดูแลตัวเองให้ครบ ๕ วันตามแนวทางกระทรวงสาธารณสุข เมื่อผู้ป่วยดีขึ้นแล้ว ก็จะออกจากระบบการดูแลได้ หากในระหว่างนี้ผู้ติดเชื้อมีอาการเพิ่มมากขึ้นก็จะส่งข้อมูลต่อให้กับ สปสช. เพื่อนำเข้าสู่กระบวนการรักษาต่อไป

หมายเหตุ : กรณีกลุ่มสีเขียว รับผู้ป่วยโควิด-๑๙ ตามหลักเกณฑ์ ดังนี้

- อายุ ๑๕-๖๐ ปี
- น้ำหนักไม่เกิน ๙๐ กิโลกรัม หรือ BMI ไม่เกิน ๓๐
- ไม่ตั้งครรภ์
- ไม่เป็นผู้ป่วยติดเตียง
- ไม่มีโรคประจำตัว รวมถึงโรคความดันโลหิตสูง โรคเบาหวาน แม้จะคุมอาการได้ก็ตาม
- ไม่ใช่กลุ่ม ๖๐๘ คือ ผู้สูงอายุมากกว่า ๖๐ ปี, ผู้ป่วย ๗ โรคเรื้อรัง โรคทางเดินหายใจเรื้อรัง, โรคหัวใจและหลอดเลือด, โรคไตวายเรื้อรัง, โรคหลอดเลือดสมอง, โรคอ้วน, โรคมะเร็ง และโรคเบาหวาน และหญิงตั้งครรภ์
- ไม่มีอาการของโรคโควิด-๑๙ รุนแรง ไม่มีปอดอักเสบ
- ไม่มีปัจจัยเสี่ยงต่อการเป็นโรครุนแรง เช่น ภาวะอ้วน
- กรณีคนพิการ รับดูแลคนพิการที่สามารถใช้การสื่อสารทางออนไลน์ได้ และไม่มีอัตราเสี่ยงต่อตัวผู้ป่วยเอง ทั้งนี้ขึ้นอยู่กับดุลยพินิจของแพทย์

ทั้งนี้ สามารถติดต่อสอบถามรายละเอียดเพิ่มเติมได้ที่ สำนักงานหลักประกันสุขภาพแห่งชาติ (สปสช.) โทร. ๑๓๓๐

ผู้ป่วยโควิด-19 สิทธิบัตรทอง 30 บาท

พบแพทย์ออนไลน์ (Telemedicine) – ส่งยาฟรีถึงบ้าน ผ่าน 4 แอปพลิเคชัน

เมื่อตรวจพบ ATK ขึ้น 2 ขีด ติดเชื้อโควิด-19 เลือกลงทะเบียน

1. แอป Totale Telemed

โดย บริษัท ไทคอลเทเลเมดิซีน



หรือ



สอบถามเพิ่มเติม
ไลน์ไอดี: @totale
หรือสายด่วน
0620462944, 0618019577

รับผู้ป่วยโควิด-19
ทุกประเภท เด็ก ผู้ใหญ่
ผู้สูงอายุ กลุ่ม 608

ทั่วประเทศ

2. แอป Clicknic

โดย บริษัท คลินิก เมก้า จำกัด



สอบถามเพิ่มเติม
ไลน์ไอดี: @clicknic

รับผู้ป่วยโควิด-19
อาการสีเขียวและเหลือง
รวมถึงกลุ่ม 608

3. แอป Saluber MD

โดย บริษัท ซาอุเบอร์เมดิคัล



สอบถามเพิ่มเติม
ไลน์ไอดี: @Sooksabaclinic

รับผู้ป่วยโควิด-19
กลุ่มสีเขียว
(ไม่รับกลุ่ม 608)

เฉพาะ กทม.+นนทบุรี

4. แอป MorDee

โดย บริษัท มอร์ดี้ ดีวีที กรุ๊ป จำกัด



สอบถามเพิ่มเติม
ไลน์ไอดี: @mordeeapp

รับผู้ป่วยโควิด-19
เฉพาะกลุ่มสีเขียว
(ไม่รับกลุ่ม 608)

เฉพาะ กทม.

เพื่อพบแพทย์ผ่านออนไลน์ ชักถามและจ่ายยาตามอาการ หากเข้าเกณฑ์ได้รับยาฟาวิพิราเวียร์หรือยาโมลนูพิราเวียร์ตามดุลยพินิจของแพทย์ **พร้อมจัดส่งถึงบ้าน ฟรี ไม่เสียค่าใช้จ่าย**

ติดต่อศูนย์ฯ 17 กรกฎาคม 2566



ข้อมูลข่าวสารเพื่อสร้างการรับรู้ชุมชน
ครั้งที่ ๒๖ / ๒๕๖๖ วันที่ ๓ สิงหาคม ๒๕๖๖

กระทรวง กระทรวงสาธารณสุข

กรม / หน่วยงาน กรมอนามัย

หน่วยงานเจ้าของเรื่อง กรมอนามัย

ช่องทางการติดต่อ กรมอนามัย โทร. สายด่วนกรมอนามัย ๑๔๗๘

๑) หัวข้อเรื่อง โรคมือ เท้า ปาก หน้าผื่นนี้ ป้องกันได้

๒) ข้อความสำหรับใช้ประชาสัมพันธ์

เรื่อง โรคมือ เท้า ปาก หน้าผื่นนี้ ป้องกันได้

กรมอนามัย มีข้อเสนอแนะการป้องกันโรคมือ เท้า ปาก ในช่วงหน้าฝน ดังนี้

ลักษณะอาการของโรค

๑. มีไข้ต่ำ ๆ อ่อนเพลีย

๒. มีตุ่มพองเล็ก ๆ บริเวณฝ่ามือ ฝ่าเท้า ตุ่มแผลในปาก ที่เพดานอ่อน กระพุ้งแก้ม ลิ้น

ต่อมาจะแตกออกเป็นแผลหลุมตื้น ๆ

๓. หากอาการไม่ดีขึ้นหรือมีไข้ขึ้นสูง ซึมลง เดินเซ ซักเกร็ง หายใจหอบเหนื่อย

อาเจียนมาก ต้องรีบไปพบแพทย์โดยเร็ว

๔ วิธีป้องกัน

๑. ล้างมือเป็นประจำ

๒. ทำความสะอาดของเล่นเป็นประจำ

๓. ลดการสัมผัสใบหน้า

๔. สวมหน้ากากอนามัยไม่พาเด็กป่วยไปในสถานที่แออัด

เน้นย้ำ ผู้ปกครองและครู ช่วยกันดูแลสังเกตอาการของเด็กอย่างใกล้ชิดและสม่ำเสมอ

หากพบว่ามีอาการข้างต้นให้พิจารณาหยุดเรียน และรักษาจนหาย ควรแจ้งให้ทางโรงเรียนและศูนย์เด็กเล็กทราบ เพื่อทำการค้นหาเด็กที่อาจป่วยเพิ่มเติม

ทั้งนี้ สามารถติดต่อสอบถามรายละเอียดเพิ่มเติมได้ที่ สายด่วนกรมอนามัย โทร. ๑๔๗๘



โรค มือ เท้า ปาก

หน้าฟันนี้ ป้องกันได้



อาการ

- มีไข้ต่ำๆ อ่อนเพลีย
- มีตุ่มพองเล็กๆ บริเวณฝ่ามือ ฝ่าเท้า ตุ่มแผลในปาก ที่เพดานอ่อน กระพุ้งแก้ม ลิ้น ต่อมอาจจะแตกออกเป็นแผลหลุมตื้นๆ
- หากอาการไม่ดีขึ้นหรือมีไข้ขึ้นสูง ซึมลง เด่นเซ ชักเกร็ง หายใจหอบเหนื่อย อาเจียนมาก ต้องรีบไปพบแพทย์โดยเร็ว

4 วิธีป้องกัน



ล้างมือ เป็นประจำ



ทำความสะอาด ของเล่นเป็นประจำ



ลดการสัมผัส ใบหน้า



สวมหน้ากากอนามัย ไม่พาเด็กป่วย ไปในสถานที่แออัด



เน้นย้ำ

ผู้ปกครองและครู ช่วยกันดูแลสังเกตอาการของเด็ก อย่างใกล้ชิดและสม่ำเสมอ หากพบว่ามีอาการข้างต้น ให้พิจารณาหยุดเรียน และรักษาจนหาย ควรแจ้งให้ทางโรงเรียน และศูนย์เด็กเล็กทราบ เพื่อทำการค้นหาเด็กที่อาจป่วยเพิ่มเติม

ข้อมูลความรู้โดย : สถาบันพัฒนาเด็กพิเศษเขาดี
ออกแบบจัดพิมพ์โดย : กองส่งเสริมความร่วมมือและสื่อสารสุขภาพ
จัดทำเมื่อ : กรกฎาคม 2566

สายด่วนกรมอนามัย
1 4 7 8
กรมอนามัย โทร. 0 2643 4999

ติดตามสาระความรู้สุขภาพ ได้ที่
AnamaiMedia
0 2643 4999



ข้อมูลข่าวสารเพื่อสร้างการรับรู้สู่ชุมชน
ครั้งที่ ๒๖ / ๒๕๖๖ วันที่ ๓ สิงหาคม ๒๕๖๖

กระทรวง กระทรวงสาธารณสุข

กรม / หน่วยงาน กรมอนามัย

หน่วยงานเจ้าของเรื่อง กรมอนามัย

ช่องทางการติดต่อ กรมอนามัย โทร. สายด่วนกรมอนามัย ๑๔๗๘

๑) หัวข้อเรื่อง ผู้สูงอายุ กลุ่มเสี่ยงที่ต้องใส่ใจในช่วงหน้าฝน

๒) ข้อความสำหรับใช้ประชาสัมพันธ์

เรื่อง ผู้สูงอายุ กลุ่มเสี่ยงที่ต้องใส่ใจในช่วงหน้าฝน

กรมอนามัย มีข้อเสนอแนะในการดูแลผู้สูงอายุในช่วงหน้าฝน ดังนี้

๑. หลีกเลี่ยงการโดนละอองฝนหรือเปียกฝน : เมื่อเปียกฝน ควรอาบน้ำเปลี่ยนเสื้อผ้าทันที เมื่อถึงบ้าน
 ๒. ระวังอุบัติเหตุการลื่นล้ม : ควรเลือกเป็นรองเท้าที่มีดอกยางกันลื่น
 ๓. ควรปรับปรุงสภาพสิ่งแวดล้อมภายในบ้าน : จัดบ้านให้เป็นระเบียบ ปรับจุดเสี่ยงลื่นล้มในบ้าน เช่น พื้นบ้านไม่ลื่น ไม่ขัดมัน ห้องน้ำมีราวจับ มีไฟส่องสว่างเพียงพอ โดยเฉพาะบริเวณประตูบันได ทางเดินและห้องน้ำ
 ๔. ดูแลสุขภาพอนามัยพื้นฐาน : พักผ่อนให้เพียงพอ ออกกำลังกายสม่ำเสมอ กินอาหารปรุงสุกใหม่ ล้างมือก่อนปรุง ก่อนกินและหลังเข้าส้วม สวมหน้ากากอนามัยเมื่อต้องไปพื้นที่แออัด
- หมายเหตุ :** กรณีการเจ็บป่วยเล็กน้อยสามารถดูแลตนเองได้ หากอาการไม่ดีขึ้นควรไปพบแพทย์
ทั้งนี้ สามารถติดต่อสอบถามรายละเอียดเพิ่มเติมได้ที่ สายด่วนกรมอนามัย โทร. ๑๔๗๘



ผู้สูงอายุ
กลุ่มเสี่ยงที่ต้องใส่ใจ
ในช่วงหน้าฝน

- หลีกเลี่ยง**
การโดนละอองฝน
หรือเปียกฝน
: เมื่อเปียกฝน ควรอาบน้ำ
เปลี่ยนเสื้อผ้าทันที เมื่อถึงบ้าน
- ระวังอุบัติเหตุการล้ม**
: ควรเลือกเป็นรองเท้าที่มีดอกยางกันลื่น
- ควรปรับปรุงสภาพ**
สิ่งแวดล้อมภายในบ้าน
: จัดบ้านให้เป็นระเบียบ ปรับจุดเสี่ยง
ล้มในบ้าน เช่น พื้นบ้านไม่ลื่น
ไม่ขัดมัน ห้องน้ำมีราวจับ
มีไฟส่องสว่างเพียงพอ โดยเฉพาะ
บริเวณประตู บันได ทางเดิน
และห้องน้ำ
- ดูแลสุขภาพอนามัยพื้นฐาน**
: พักผ่อนให้เพียงพอ ออกกำลังกาย
สม่ำเสมอ กินอาหารปรุงสุกใหม่
ล้างมือก่อนปรุง ก่อนกินและหลัง
เข้าห้องน้ำ สวมหน้ากากอนามัย
เมื่อต้องไปพื้นที่แออัด

กรณีมีการเจ็บป่วยเล็กน้อย สามารถดูแลตนเองได้
หากอาการไม่ดีขึ้นควรไปพบแพทย์

"ไม่เจ็บ ไม่ป่วย ไม่เจออุบัติเหตุ"

ข้อมูลความรู้โดย : สำนักอนามัยผู้สูงอายุ
องค์การบริหารส่วนจังหวัดบุรีรัมย์ โทร. ๐๔๓-๖๖๖๖๖
๕๐๓๓๕๖ กรุงเทพมหานคร ๒๕๖๖

สายด่วนกรมอนามัย
1 4 7 8
กรมอนามัยจังหวัดบุรีรัมย์ โทร. ๐๔๓-๖๖๖๖๖

สำนักงานสาธารณสุขจังหวัดบุรีรัมย์
AnamaiMedia
สำนักงานสาธารณสุขจังหวัดบุรีรัมย์





ข้อมูลข่าวสารเพื่อสร้างการรับรู้สู่ชุมชน ครั้งที่ ๒๕/ ๒๕๖๖

ลำดับ	เรื่อง	หน่วยงาน	เอกสารประกอบ
มาตรการด้านการพัฒนาและเสริมสร้างศักยภาพทรัพยากรมนุษย์			
๑.	ช่วยกันลดเหตุฉุกเฉินทางสังคม ผ่านไลน์ "ESS Help Me"	กระทรวงการพัฒนาสังคมและความมั่นคงของมนุษย์	อินโฟกราฟิกส์ ๑ ชุด
๒.	๔ ข้อควรรู้ก่อนทำสัญญาในระบบเกษตรพันธสัญญา	กระทรวงเกษตรและสหกรณ์	อินโฟกราฟิกส์ ๑ ชุด
๓.	พลังงานไฮโดรเจน ลดภาวะโลกร้อน	กระทรวงพลังงาน	อินโฟกราฟิกส์ ๑ ชุด
๔.	ดินนั้นสำคัญต่อเราทุกคน GOOD SOIL, SAVE THE EARTH	กระทรวงมหาดไทย	อินโฟกราฟิกส์ ๑ ชุด
๕.	ปภ. แนะนำตั้ง ตรวจสอบถังดับเพลิงอย่างไรให้ปลอดภัย	กระทรวงมหาดไทย	อินโฟกราฟิกส์ ๑ ชุด
๖.	กรมการปกครอง แจ็งเตือน มิฉะซีพรับทำบัตรประจำตัวประชาชน โทษหนัก ผู้จ้าง ผู้ทำ ผู้ใช้ เอกสารราชการปลอม	กระทรวงมหาดไทย	อินโฟกราฟิกส์ ๑ ชุด
๗.	กระทรวงยุติธรรม เสริมสร้างการรับรู้ด้านกฎหมายที่เกี่ยวข้องในชีวิตประจำวันแก่ประชาชน ตอน ใช้โทรศัพท์เคลื่อนที่ ในขณะที่หยุดรถตามสัญญาณจราจรไฟแดงก็มีคามผิด	กระทรวงยุติธรรม	อินโฟกราฟิกส์ ๑ ชุด
๘.	วัคซีนไขหวัดใหญ่	กระทรวงสาธารณสุข	อินโฟกราฟิกส์ ๑ ชุด
๙.	๔ วิธี สำรองน้ำกิน น้ำใช้ ที่ถูกสุขอนามัย	กระทรวงสาธารณสุข	อินโฟกราฟิกส์ ๑ ชุด

หมายเหตุ

- ข้อมูลดังกล่าวเป็นข้อมูลเพื่อการสร้างการรับรู้ที่มาจากทุกกระทรวงตามบันทึกข้อตกลงความร่วมมือการบูรณาการเสริมสร้างการรับรู้สู่ชุมชน จังหวัดสามารถหาข้อมูลเพิ่มเติมหรือขยายความข้อมูลที่ใช้เฉพาะพื้นที่ได้ตามความถูกต้องและเหมาะสม
- ให้จังหวัดนำข้อมูลเพื่อสร้างการรับรู้ตามแนวทางที่กำหนด ตามหนังสือกระทรวงมหาดไทย ด่วนที่สุด ที่ มท ๐๒๐๖.๒/ว ๑๔๔๙ ลงวันที่ ๕ มีนาคม ๒๕๖๒ เรื่อง แนวทางการสร้างการรับรู้สู่ชุมชน
- จังหวัดสามารถดาวน์โหลดข้อมูลข่าวสารเพื่อสร้างการรับรู้สู่ชุมชนได้ที่ ช่องทางไลน์ (Line) กลุ่ม “ข้อมูลข่าวสารเพื่อการสร้างการรับรู้” และเว็บไซต์กองสารนิเทศ สป. หัวข้อ “การสร้างการรับรู้สู่ชุมชน”

ข้อมูลข่าวสารเพื่อสร้างการรับรู้สู่ชุมชน
ครั้งที่ ๒๕ / ๒๕๖๖ วันที่ ๒๐ กรกฎาคม ๒๕๖๖

กระทรวง กระทรวงการพัฒนาสังคมและความมั่นคงของมนุษย์
กรม / หน่วยงาน กระทรวงการพัฒนาสังคมและความมั่นคงของมนุษย์
หน่วยงานเจ้าของเรื่อง กระทรวงการพัฒนาสังคมและความมั่นคงของมนุษย์
ช่องทางการติดต่อ กระทรวงการพัฒนาสังคมและความมั่นคงของมนุษย์ โทร. สายด่วน ๑๓๓๐

- ๑) หัวข้อเรื่อง ช่วยกันลดเหตุฉุกเฉินทางสังคม ผ่านไลน์ "ESS Help Me"
- ๒) ข้อความสำหรับใช้ประชาสัมพันธ์

เรื่อง ช่วยกันลดเหตุฉุกเฉินทางสังคม ผ่านไลน์ "ESS Help Me"

กระทรวงการพัฒนาสังคมและความมั่นคงของมนุษย์ แนะนำช่องทางการให้ความช่วยเหลือเพื่อลดเหตุฉุกเฉินทางสังคม ผ่านไลน์ "ESS Help Me" ซึ่งสามารถดำเนินการแจ้งเหตุในระบบแจ้งเหตุฉุกเฉินทางสังคม (Emergency Social Services: ESS) ผ่าน Line OA “ESS Help Me” ง่ายๆ เพียงกดเพิ่มเพื่อนทางไลน์ @esshelpme ซึ่งสามารถแจ้งเหตุฉุกเฉินได้ ๕ เหตุ ดังนี้

๑. ช่มชู่ว่าจะทำร้าย / ทำร้าย
๒. กักขังหน่วงเหนี่ยว
๓. เสี่ยงล่วงละเมิดทางเพศ
๔. ผู้คลุ้มคลั่งก่อให้เกิดเหตุร้าย
๕. มั่วสุมก่อให้เกิดเหตุร้าย

โดยมีขั้นตอนสำหรับผู้แจ้งเหตุ โดยเริ่มต้นจากกดเมนู “แจ้งเหตุร้าย” และดำเนินการตามกระบวนการ ๓ ขั้นตอน ดังนี้

๑. กดปุ่มแจ้งเหตุ / ระบุปัญหา
๒. แชร์พิกัดตำแหน่งเกิดเหตุ
๓. แจ้งเบอร์โทรศัพท์ (รอเจ้าหน้าที่ตำรวจช่วยเหลือ)

คำเตือน : การแจ้งเหตุอันเป็นเท็จ โดยเจตนา จะถูกตั้งข้อหาตามประมวลกฎหมายอาญามาตรา ๓๘๔ ต้องระวางโทษจำคุกไม่เกิน ๑ เดือน หรือปรับไม่เกิน ๑,๐๐๐ บาท หรือทั้งจำทั้งปรับ

ทั้งนี้ สามารถสอบถามรายละเอียดเพิ่มเติมได้ที่ กระทรวงการพัฒนาสังคมและความมั่นคงของมนุษย์ โทร. สายด่วน ๑๓๓๐



กระทรวง พ.ม.

ESS
HELP ME
ປັນຖາ ກຸດເຖົ້າ

ศิริพร ไชยสุด
ผู้รับรางวัลผู้เสียสละเพื่อสังคม

ระบบแจ้งเหตุฉุกเฉินทางสังคม

 
กระทรวง พ.ม.

ประเภท/พื่นที่ 5 เหตุฉุกเฉิน

เพิ่มเพื่อนในไลน์ @esshelpme
หรือสแกน QR Code

 LINE

 LINE

"ช่วยกันลดเหตุฉุกเฉินทางสังคม"
ผ่านไลน์ "ESS Help Me"

กระทรวงการพัฒนาสังคมและความมั่นคงของมนุษย์ www.m-society.go.th       SocialMsociety

ข้อมูลข่าวสารเพื่อสร้างการรับรู้สู่ชุมชน
ครั้งที่ ๒๕ / ๒๕๖๖ วันที่ ๒๐ กรกฎาคม ๒๕๖๖

กระทรวง กระทรวงเกษตรและสหกรณ์

กรม / หน่วยงาน สำนักงานปลัดกระทรวงเกษตรและสหกรณ์

หน่วยงานเจ้าของเรื่อง สำนักงานเลขาธิการคณะกรรมการส่งเสริมและพัฒนาาระบบเกษตรพันธสัญญา

ช่องทางการติดต่อ สำนักงานเลขาธิการคณะกรรมการส่งเสริมและพัฒนาาระบบเกษตรพันธสัญญา

โทร. ๐-๒๒๘๑-๕๕๕๕ ต่อ ๔๑๐,๔๑๑,๔๑๒

๑) หัวข้อเรื่อง ๔ ข้อควรรู้ก่อนทำสัญญาในระบบเกษตรพันธสัญญา

๒) ข้อความสำหรับใช้ประชาสัมพันธ์

เรื่อง ๔ ข้อควรรู้ก่อนทำสัญญาในระบบเกษตรพันธสัญญา

กระทรวงเกษตรและสหกรณ์ สำนักงานปลัดกระทรวงเกษตรและสหกรณ์ โดย สำนักงานเลขาธิการ
คณะกรรมการส่งเสริมและพัฒนาาระบบเกษตรพันธสัญญา มีข้อแนะนำ ๔ ข้อควรรู้ก่อนทำสัญญาในระบบเกษตร
พันธสัญญา

๑. เอกสารสำคัญที่ใช้ประกอบการตัดสินใจ : เกษตรกรต้องได้รับเอกสารชี้ชวนและร่างสัญญา
จากผู้ประกอบธุรกิจทางการเกษตรก่อนการทำสัญญาโดยมีรายละเอียดตามกำหนด

๒. ความเสี่ยงที่ไม่ได้เอกสารชี้ชวน/ร่างสัญญา : หากไม่ได้รับเอกสารจากผู้ประกอบธุรกิจ
ทางการเกษตรล่วงหน้า เกษตรกรอาจตกเป็นฝ่ายเสียเปรียบ เพราะไม่ได้ตรวจสอบสัญญาก่อน

๓. อย่าหลงเชื่อคำกล่าวอ้างที่เกินจริง : ควรพิจารณาโฆษณาอย่างระมัดระวัง ไม่เชื่อถือข้อความ
ที่เกินจริง หากมีข้อสงสัยในโฆษณาใด ๆ ให้ปรึกษาเจ้าหน้าที่รัฐ (สนง.กษ) ในพื้นที่

๔. ควรอ่านสัญญาให้เข้าใจก่อนทำสัญญา : เกษตรกรควรตรวจสอบเอกสารชี้ชวนและร่างสัญญา
อย่างรอบคอบและพิจารณาความเป็นไปได้ให้ดีก่อนทำสัญญาทุกครั้ง

ทั้งนี้ สามารถสอบถามรายละเอียดเพิ่มเติมได้ที่ สำนักงานเลขาธิการคณะกรรมการส่งเสริมและ
พัฒนาาระบบเกษตรพันธสัญญา โทร. ๐-๒๒๘๑-๕๕๕๕ ต่อ ๔๑๐,๔๑๑,๔๑๒

4 ข้อควรรู้ก่อนทำสัญญา ในระบบเกษตรพันธสัญญา

1

เอกสารสำคัญที่ใช้ประกอบการตัดสินใจ

เกษตรกรต้องได้รับเอกสารชี้ชวนและร่างสัญญา
จากผู้ประกอบธุรกิจทางการเกษตรก่อนการทำสัญญา
โดยมีรายละเอียดตามกำหนด

2

ความเสี่ยงที่ไม่ได้เอกสารชี้ชวน/ร่างสัญญา

หากไม่ได้รับเอกสารจากผู้ประกอบธุรกิจทางการเกษตร
ล่วงหน้า เกษตรกรอาจตกเป็นฝ่ายเสียเปรียบ เพราะไม่ได้
ตรวจสอบสัญญาก่อน

3

อย่าหลงเชื่อคำกล่าวอ้างที่เกินจริง

ควรพิจารณาโฆษณาอย่างระมัดระวัง ไม่เชื่อถือข้อความ
ที่เกินจริง หากมีข้อสงสัยในโฆษณาใด ๆ ให้ปรึกษา
เจ้าหน้าที่รัฐ (สนง.กษ.) ในพื้นที่

4

ควรอ่านสัญญาให้เข้าใจก่อนทำสัญญา

เกษตรกรควรตรวจสอบเอกสารชี้ชวนและร่างสัญญา
อย่างรอบคอบและพิจารณาความเป็นไปได้ให้ดี
ก่อนทำสัญญาทุกครั้ง

สำนักงานเลขานุการคณะกรรมการส่งเสริมและพัฒนา
ระบบเกษตรพันธสัญญา สป.กษ

สอบถามข้อมูลได้ที่ : โทร 02-281-5955 ต่อ 410,411,412
www.opsmoac.go.th/contractfarming



ข้อมูลข่าวสารเพื่อสร้างการรับรู้สู่ชุมชน
ครั้งที่ ๒๕ / ๒๕๖๖ วันที่ ๒๐ กรกฎาคม ๒๕๖๖

กระทรวง กระทรวงพลังงาน

กรม / หน่วยงาน กระทรวงพลังงาน

หน่วยงานเจ้าของเรื่อง กระทรวงพลังงาน โทรศัพท์ : ๐-๒๑๔๐-๖๐๐๐

ช่องทางการติดต่อ กระทรวงพลังงาน

๑) หัวข้อเรื่อง พลังงานไฮโดรเจน ลดภาวะโลกร้อน

๒) ข้อความสำหรับใช้ประชาสัมพันธ์

เรื่อง พลังงานไฮโดรเจน ลดภาวะโลกร้อน

กระทรวงพลังงาน มีสาระน่ารู้เกี่ยวกับพลังงานไฮโดรเจน ลดภาวะโลกร้อน ดังนี้

พลังงานไฮโดรเจน (Hydrogen : H₂) หนึ่งในเชื้อเพลิงทางเลือกในอนาคตที่สอดคล้องกับการประกาศเป้าหมายความเป็นกลางทางคาร์บอน ภายในปี ๒๐๕๐ และการปล่อยก๊าซเรือนกระจกสุทธิเป็นศูนย์ ภายในปี ๒๐๖๕ ของไทย เพราะไฮโดรเจนสังเคราะห์ได้จากวัตถุดิบตามธรรมชาติ และเมื่อเกิดการเผาไหม้ จะมีเพียงน้ำและออกซิเจนเป็นผลพลอยได้ ต่างจากเชื้อเพลิงอื่นที่จะได้ก๊าซคาร์บอนไดออกไซด์ออกมาส่งผลกระทบต่อภาวะโลกร้อน

ไฮโดรเจน เกิดจากการแยกโมเลกุลของน้ำออกเป็น ไฮโดรเจน และออกซิเจน คุณสมบัติทั่วไป คือ ไม่มีสี ไม่มีกลิ่น ติดไฟง่าย มีความสะอาดสูง เป็นมิตรกับสิ่งแวดล้อม สามารถประยุกต์กับงานที่ใช้พลังงานดั้งเดิมได้ รวมทั้งยังสามารถนำไปผลิตกระแสไฟฟ้าโดยป้อนเข้าเซลล์เชื้อเพลิง (Fuel cell) ได้ด้วย จึงถูกคาดหวังให้เป็นแหล่งของพลังงานเชื้อเพลิงที่สำคัญในอนาคต โดยมีการวิจัยและพัฒนาอย่างต่อเนื่องในหลายประเทศ เช่น สหรัฐฯ เยอรมนี อังกฤษ และญี่ปุ่น สำหรับไทยการศึกษาและพัฒนาการใช้ไฮโดรเจนก็อยู่ในแผนพลังงานชาติด้านพลังงานทดแทนและพลังงานทางเลือกเช่นกัน โดยแหล่งเชื้อเพลิงที่นำมาใช้ในกระบวนการผลิตพลังงานไฮโดรเจนในปัจจุบัน ได้แก่ เชื้อเพลิงฟอสซิล เช่น ก๊าซธรรมชาติ ถ่านหิน และน้ำมันปิโตรเลียม , แหล่งพลังงานหมุนเวียน เช่น ชีวมวล พลังงานน้ำ และพลังงานลม , พลังงานนิวเคลียร์ พลังงานไฮโดรเจน มีคุณสมบัติด้านต่าง ๆ ที่จะพัฒนาเป็นพลังงานทดแทน โดยจัดเป็นพลังงานสะอาด เป็นเชื้อเพลิงสำหรับการเผาไหม้ที่มีประสิทธิภาพสูง ไม่เกิดควันหรือฝุ่นละออง จึงไม่ส่งผลให้เกิดภาวะเรือนกระจก และสามารถนำมาประยุกต์กับงานที่ต้องใช้พลังงานดั้งเดิมได้ เช่น ใช้เป็นเชื้อเพลิงสำหรับคริวเรือยนต์เครื่องยนต์สันดาปภายใน เครื่องกังหัน และเครื่องไอพ่น โดยค่าพลังงานเชื้อเพลิงที่ได้จากไฮโดรเจนจะมากกว่าค่าพลังงานเชื้อเพลิงไฮโดรคาร์บอน และเชื้อเพลิงจากแอลกอฮอล์ อีกทั้งก๊าซไฮโดรเจนสามารถนำไปใช้กับเซลล์เชื้อเพลิง (Fuel Cell) ในการผลิตไฟฟ้าได้อีกด้วย

ข้อจำกัดในการพัฒนาพลังงานไฮโดรเจน ได้แก่ ความยากในการจัดเก็บและขนส่ง เพราะมีคุณสมบัติในการกักตุน ปัจจุบันมีต้นทุนการผลิตที่สูง ต้องอาศัยเทคโนโลยีขั้นสูงในการนำไปประยุกต์ใช้กับงานที่ใช้พลังงานดั้งเดิม อย่างไรก็ตาม หน่วยงานการวิจัยหลาย ๆ แห่ง ระบุทิศทางเดียวกันว่า การใช้พลังงานไฮโดรเจนที่สะอาด จะมีส่วนช่วยลดการปล่อยก๊าซคาร์บอนไดออกไซด์จากกระบวนการผลิตในภาคอุตสาหกรรม และมีส่วนสำคัญทำให้ระบบการผลิตพลังงานของโลกสอดคล้องกับการรักษาอุณหภูมิของโลกให้เพิ่มขึ้นไม่เกิน

ที่มา : Energy Time Online www.energytimeonline.com ,GreenBiz www.greenbiz.com ,กรมพัฒนาพลังงานทดแทนและอนุรักษ์พลังงาน www.dede.go.th

ทั้งนี้ สามารถสอบถามข้อมูลเพิ่มเติมได้ที่ กระทรวงพลังงาน โทรศัพท์ : ๐-๒๑๔๐-๖๐๐๐

“พลังงานไฮโดรเจน”

ลดภาวะโลกร้อน

ประโยชน์ของพลังงานไฮโดรเจน

-  เป็นพลังงานสะอาด การเผาไหม้ไม่เกิดกลุ่มควันและฝุ่นละออง
-  ปลอดภัยและยืดหยุ่นในการใช้งาน
-  เป็นเชื้อเพลิงในอุตสาหกรรม
-  เป็นเชื้อเพลิงในยานพาหนะ
-  ช่วยการไฟฟ้าผลิตกระแสไฟฟ้า
-  เพื่อผลิตความร้อนและความเย็น
-  เป็นเชื้อเพลิงในการทำอาหาร
-  เป็นพลังงานสำรอง
-  สามารถกักเก็บและขนส่งในรูปแบบของเหลว หรือ ก๊าซ



ข้อจำกัดของพลังงานไฮโดรเจน

- มีคุณสมบัติในการกักเก็บ ยากต่อการจัดเก็บและขนส่ง
- ปัจจุบันยังมีต้นทุนการผลิตที่สูง
- ต้องอาศัยเทคโนโลยีขั้นสูงในการนำไปประยุกต์ใช้กับงานที่ใช้พลังงานดั้งเดิม

ข้อมูลข่าวสารเพื่อสร้างการรับรู้สู่ชุมชน
ครั้งที่ ๒๕ / ๒๕๖๖ วันที่ ๒๐ กรกฎาคม ๒๕๖๖

กระทรวง กระทรวงมหาดไทย

กรม / หน่วยงาน สำนักงานปลัดกระทรวงมหาดไทย

หน่วยงานเจ้าของเรื่อง กองสารนิเทศ สำนักงานปลัดกระทรวงมหาดไทย

ช่องทางการติดต่อ กองสารนิเทศ สำนักงานปลัดกระทรวงมหาดไทย โทรศัพท์ : ๐-๒๒๒๒-๔๑๓๑

๑) หัวข้อเรื่อง ดินนั้นสำคัญต่อเราทุกคน GOOD SOIL, SAVE THE EARTH

๒) ข้อความสำหรับใช้ประชาสัมพันธ์

เรื่อง ดินนั้นสำคัญต่อเราทุกคน GOOD SOIL, SAVE THE EARTH

กระทรวงมหาดไทย มีสาระน่ารู้เกี่ยวกับดิน ดังนี้

สาเหตุดินเสื่อมโทรม

- ใช้สารเคมี
- การเผาวัชพืชหน้าดิน
- การตัดไม้ทำลายป่า
- ปลุกพืชเชิงเดี่ยว
- การเปลี่ยนแปลงของสภาพภูมิอากาศ

แนวทางการแก้ไข

- ลดการใช้สารเคมี
- บำรุงดินด้วยมูลสัตว์จากธรรมชาติและใบไม้
- ลดการเผาหน้าดินใช้การไถกลบหน้าดิน
- ปลุกพืชแบบผสมผสาน
- ลดการตัดไม้ทำลายป่าและส่งเสริมการปลูกหญ้าแฝก

ทั้งนี้ สามารถสอบถามข้อมูลเพิ่มเติมได้ที่ กองสารนิเทศ สำนักงานปลัดกระทรวงมหาดไทย

โทรศัพท์ : ๐-๒๒๒๒-๔๑๓๑

ดินนั้นสำคัญ ต่อเราทุกคน

GOOD SOIL, SAVE THE EARTH



สาเหตุดินเสื่อมโทรม

- ใช้สารเคมี
- การเผาวัชพืชหน้าดิน
- การตัดไม้ทำลายป่า
- ปลุกพืชเชิงเดี่ยว
- การเปลี่ยนแปลงของสภาพภูมิอากาศ

แนวทางการแก้ไข

- ลดการใช้สารเคมี
- บำรุงดินด้วยมูลสัตว์
จากธรรมชาติและใบไม้
- ลดการเผาหน้าดิน
ใช้การไถกลบหน้าดิน
- ปลุกพืชแบบผสมผสาน
- ลดการตัดไม้ทำลายป่า
และส่งเสริมการปลูก
หญ้าแฝก

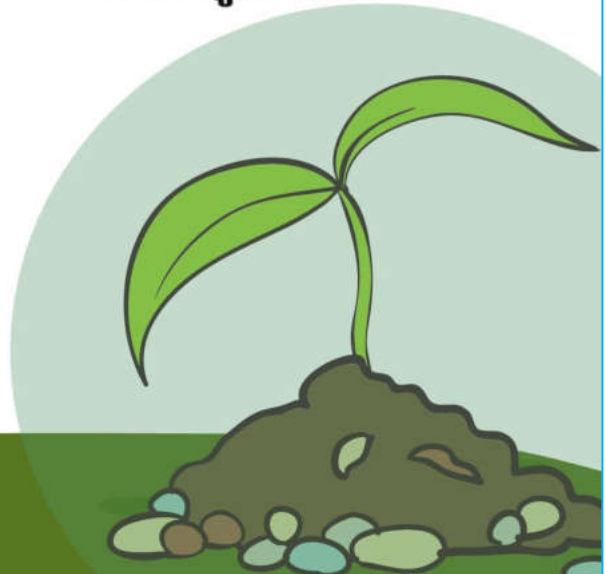

ดินดี อาหารดี
สุขภาพดี ชีวิตดี



ข้อมูลข่าวสารเพื่อสร้างการรับรู้สู่ชุมชน
ครั้งที่ ๒๕ / ๒๕๖๖ วันที่ ๒๐ กรกฎาคม ๒๕๖๖

กระทรวง กระทรวงมหาดไทย

กรม / หน่วยงาน กรมป้องกันและบรรเทาสาธารณภัย

หน่วยงานเจ้าของเรื่อง กรมป้องกันและบรรเทาสาธารณภัย

ช่องทางการติดต่อ กรมป้องกันและบรรเทาสาธารณภัย โทร. สายด่วนนิรภัย ๑๙๙๔

๑) หัวข้อเรื่อง ปก. แนะนำติดตั้ง ตรวจสอบถังดับเพลิงอย่างไรให้ปลอดภัย

๒) ข้อความสำหรับใช้ประชาสัมพันธ์

เรื่อง ปก. แนะนำติดตั้ง ตรวจสอบถังดับเพลิงอย่างไรให้ปลอดภัย

กระทรวงมหาดไทย โดยกรมป้องกันและบรรเทาสาธารณภัย มีข้อแนะนำเกี่ยวกับการติดตั้ง และการตรวจสอบถังดับเพลิงอย่างไรให้ปลอดภัย เนื่องจากถังดับเพลิงมีส่วนประกอบของสารเคมีและ ก๊าซต่าง ๆ การติดตั้งและตรวจสอบถังดับเพลิงอย่างถูกวิธี จะทำให้ถังดับเพลิงอยู่ในสภาพพร้อมใช้งานได้อย่าง ปลอดภัย ดังนี้

ติดตั้งถังดับเพลิงเหมาะสม

๑. ติดตั้งในจุดที่มองเห็นชัดเจน ไม่มีสิ่งของวางกีดขวาง โดยอยู่ห่างจากระดับพื้นไม่เกิน ๑.๕ เมตร

๒. จัดวางในบริเวณที่ปลอดภัย ห่างจากแหล่งความร้อน พื้นที่ชื้นแฉะและมีอุณหภูมิสูง

ตรวจสอบถังดับเพลิงถูกวิธี

๑. ถังดับเพลิง อยู่ในสภาพสมบูรณ์ ไม่เป็นสนิม ไม่มีรอยบุบหรือบวม สายฉีดไม่ฉีกขาด

๒. น้ำยาถังดับเพลิง หากเป็นชนิดผงเคมีแห้งให้หมั่นยกถังคว่ำและหงายประมาณ ๕ ครั้ง

ทุก ๆ ๓ - ๖ เดือน

แรงดันภายในถังดับเพลิง

๑. แรงดันปกติ มาตรฐานวัดควรอยู่ในแนวตั้ง ๙๐ องศา หรืออยู่ในแถบสีเขียว

๒. แรงดันต่ำ มาตรฐานวัดอยู่นอกแถบสีเขียวและเอียงไปด้านซ้าย ให้เติมแรงดันใหม่

๓. แรงดันเกิน มาตรฐานวัดอยู่นอกแถบสีเขียวและเอียงไปด้านขวา รวมถึงสภาพถังบวม

เสี่ยงต่อการระเบิด

ทั้งนี้ สามารถสอบถามรายละเอียดได้ที่ กรมป้องกันและบรรเทาสาธารณภัย โทร. สายด่วนนิรภัย ๑๙๙๔

ปก.แนะนำติดตั้ง ตรวจสอบถังดับเพลิง อย่างไรให้ปลอดภัย

ถังดับเพลิงมีส่วนประกอบของสารเคมีและก๊าซต่าง ๆ การติดตั้งและตรวจสอบ ถังดับเพลิงอย่างถูกวิธี จะทำให้ถังดับเพลิงอยู่ในสภาพพร้อมใช้งานได้อย่างปลอดภัย

ติดตั้งถังดับเพลิงเหมาะสม

- 1 ติดตั้งในจุดที่มองเห็นชัดเจน**
ไม่มีสิ่งของวางกีดขวาง โดยอยู่ห่างจากระดับพื้นไม่เกิน 1.5 เมตร
- 2 จัดวางในบริเวณที่ปลอดภัย**
ห่างจากแหล่งความร้อน พื้นที่ชื้นแฉะ และมီးลุมทุกมิจุง

แรงดันภายในถังดับเพลิง

- แรงดันปกติ**
มาตรวัดควรอยู่ในแนวตั้ง 90 องศา หรืออยู่ในแถบสีเขียว
- แรงดันต่ำ**
มาตรวัดอยู่นอกแถบสีเขียว และเอียงไปด้านซ้าย ให้ตั้งแรงดันใหม่
- แรงดันเกิน**
มาตรวัดอยู่นอกแถบสีเขียว และเอียงไปด้านขวา รวมถึงสภาพถังบวมเสี่ยงต่อการระเบิด

ตรวจสอบถังดับเพลิงถูกวิธี

- ถังดับเพลิง**
อยู่ในสภาพสมบูรณ์ ไม่เป็นสนิม ไม่มีรอยบุบหรือบวม สายฉีดไม่ฉีกขาด
- น้ำยาถังดับเพลิง**
หากเป็นชนิดผงเคมีแห้ง ให้หนักชกถึงกว่า และหยายประมาณ 5 ครั้ง ทุก ๆ 3-6 เดือน

สายด่วนมรทภัย 1784

กรมป้องกันและบรรเทาสาธารณภัย DDPM
@DDPMNews www.dcaster.go.th

กรมป้องกันและบรรเทาสาธารณภัย กระทรวงมหาดไทย

ข้อมูลข่าวสารเพื่อสร้างการรับรู้สู่ชุมชน
ครั้งที่ ๒๕ / ๒๕๖๖ วันที่ ๒๐ กรกฎาคม ๒๕๖๖

กระทรวง กระทรวงมหาดไทย

กรม / หน่วยงาน กระทรวงมหาดไทย

หน่วยงานเจ้าของเรื่อง กรมการปกครอง

ช่องทางการติดต่อ กรมการปกครอง ศูนย์ตอบปัญหาทางทะเบียนและบัตร Call Center 1584

๑) หัวข้อ กรมการปกครอง แจ็งเตือน มิฉฉฉฉฉฉรับทำบัตรประจำตัวประชาชน โทษหนัก ผู้จ้าง ผู้ทำ ผู้ใช้ เอกสารราชการปลอม

๒) ข้อความสำหรับใช้ประชาสัมพันธ์

**เรื่อง กรมการปกครอง แจ็งเตือน มิฉฉฉฉฉรับทำบัตรประจำตัวประชาชน
โทษหนัก ผู้จ้าง ผู้ทำ ผู้ใช้ เอกสารราชการปลอม**

กรมการปกครอง แจ็งเตือนอย่าหลงเชื่อมิฉฉฉฉฉรับทำบัตรประจำตัวประชาชน ดังนี้

ตามที่ปรากฏข่าวสารผ่านสื่อต่างๆ มีผู้เสียหายหลายรายโดนมิฉฉฉฉฉหลอกลงให้ทำบัตรประจำตัวประชาชน เอกสารราชการปลอม ผ่านเพจที่ปรากฏรูปแอบอ้างเป็นปลัดกระทรวงมหาดไทย โดยสูญเสียชีวิตสินเป็นจำนวนมากในพื้นที่จังหวัดเชียงใหม่ และเมื่อทำการตรวจสอบแล้วปรากฏข้อเท็จจริงว่าการโฆษณาและรับทำเอกสารทางราชการปลอมดังกล่าว มีลักษณะเป็นการหลอกลงให้ผู้หลงเชื่อโอนเงินไปให้ และตัดการติดต่อหลังได้เงินไป นั้น

กรมการปกครอง กระทรวงมหาดไทย ในฐานะหน่วยงานหลักในการดำเนินงานด้านทะเบียนและบัตรประจำตัวประชาชนของคนไทยทั่วประเทศ ขอเรียนให้ทราบว่า การดำเนินการใดๆ ที่เกี่ยวกับงานทะเบียนและบัตรประจำตัวประชาชน โดยเฉพาะอย่างยิ่งกรณีบุคคลผู้ไม่มีสถานะทางทะเบียน ต้องดำเนินการทางกฎหมายอย่างรัดกุม ชัดเจน โดยเจ้าหน้าที่รัฐ ทุกกรณี ทั้งนี้ ดำเนินการได้ ณ สำนักทะเบียนท้องถิ่นหรือสำนักทะเบียนอำเภอเท่านั้น เพื่อป้องกันมิให้ผู้ใดเข้าไปเกี่ยวข้องกับการกระทำความผิดอาญา โดยรู้เท่าไม่ถึงการณ์ จึงขอกำชับเจ้าหน้าที่ของรัฐทุกฝ่ายป้องกันและปราบปรามและสร้างการรับรู้ให้ประชาชนโดยขอเน้นย้ำในเรื่องสำคัญ ดังนี้

๑. ผู้ที่จ้างหรือสั่งทำเอกสารปลอมข้างต้น ถือเป็นตัวการสำคัญในการกระทำความผิดอาญาฐานปลอมเอกสารสิทธิและเอกสารราชการ โดยผู้ที่จ้างต้องรับโทษทางอาญาเช่นเดียวกับผู้รับจ้างที่ทำเอกสารปลอม ตามประมวลกฎหมายอาญา มาตรา ๒๖๔ ๒๖๕ หรือ ๒๖๖ แล้วแต่กรณี ซึ่งมีระวางโทษสูง ต้องจำคุกตั้งแต่ ๖ เดือน ถึง ๑๐ ปี หรือปรับไม่เกิน ๒๐๐,๐๐๐ บาท หรือทั้งจำทั้งปรับ

๒. ผู้ที่จ้างหรือสั่งทำเอกสารปลอมข้างต้น หรือผู้ใดนำเอกสารปลอมไปใช้หรืออ้างให้ผู้อื่นเชื่อว่าเป็นเอกสารจริงโดยทุจริตและปกปิดข้อเท็จจริง มีความผิดฐานใช้เอกสารปลอมตามประมวลกฎหมายอาญา มาตรา ๒๖๘ ต้องระวางโทษเช่นเดียวกันกับข้อ ๑. ข้างต้น ซึ่งมีระวางโทษสูง ต้องจำคุกตั้งแต่ ๖ เดือน ถึง ๑๐ ปี หรือปรับ ไม่เกิน ๒๐๐,๐๐๐ บาท หรือทั้งจำทั้งปรับ

๓. ขอให้เจ้าหน้าที่ของรัฐทุกฝ่าย นายอำเภอ ผู้ปกครองท้องที่ และคณะสงฆ์ หรือ ผู้นำทางศาสนา ได้ช่วยกันสื่อสารสร้างการรับรู้ให้แก่ประชาชนได้ปฏิบัติในทางที่ถูกต้องตามกฎหมาย และไม่กระทำในสิ่งทีกลายเป็นผู้กระทำความผิดโดยรู้เท่าไม่ถึงการณ์ ทั้งในการไปเป็นผู้แจ้งทำเอกสารปลอม หรือเป็นผู้นำเอกสารปลอมไปใช้

กรมการปกครอง ขอเน้นย้ำบุคลากรในสังกัด เจ้าหน้าที่ผู้ปฏิบัติงานทะเบียนฯ กำหนด ผู้ใหญ่บ้าน ร่วมกันสร้างการรับรู้ และแจ้งเตือนประชาชนในพื้นที่ อย่าได้หลงเชื่อการหลอกลวงจากมิจฉาชีพ โดยเด็ดขาด ว่ามีผู้ที่สามารถช่วยทำบัตรประจำตัวประชาชนหรือเอกสารอื่นใดของทางราชการ โดยมีพฤติกรรม ในการเสนอผลประโยชน์ที่มีขอบ หากมีข้อสงสัยสามารถตรวจสอบข้อมูลเพิ่มเติมได้ที่ สำนักทะเบียนอำเภอ/ สำนักทะเบียนท้องถิ่น/สำนักงานเขต/ที่ทำการปกครองจังหวัด หรือสายด่วนศูนย์ดำรงธรรม ๑๕๖๗ ศูนย์ตอบปัญหาทางทะเบียนและบัตร Call Center 1584



กรมการปกครอง แจ้งเตือน!

มีจลาจลรับทำบัตรประจำตัวประชาชน โทษหนัก! ผู้จ้าง ผู้ทำ ผู้ใช้ เอกสารราชการปลอม

FAKE NEWS



การดำเนินการเกี่ยวกับบัตรประจำตัวประชาชน หรือเอกสารทางทะเบียนราษฎร ทุกกรณี สามารถดำเนินการได้ ณ สำนักทะเบียนอำเภอ หรือสำนักทะเบียนท้องถิ่น **เท่านั้น**

1. ผู้ที่จ้างหรือสั่งทำเอกสารปลอม มีความผิดอาญาฐานปลอมเอกสารสิทธิและเอกสารราชการ โดยผู้ที่จ้างต้องรับโทษทางอาญาเช่นเดียวกับผู้รับจ้างที่ทำเอกสารปลอม **ระวางโทษ จำคุกตั้งแต่ 6 เดือน ถึง 10 ปี หรือปรับไม่เกิน 200,000 บาท หรือทั้งจำทั้งปรับ**
2. ผู้ที่จ้างหรือสั่งทำเอกสารปลอมหรือผู้ได้นำเอกสารปลอมตามข้อ 1 ไปใช้หรืออ้างให้ผู้อื่น เชื่อว่าเป็นเอกสารจริงโดยทุจริตและปกปิดข้อเท็จจริง มีความผิดฐานใช้เอกสารปลอม **ระวางโทษจำคุกตั้งแต่ 6 เดือน ถึง 10 ปี หรือปรับไม่เกิน 200,000 บาท หรือทั้งจำทั้งปรับ**



ทั้งนี้ สถานที่แจ้งโดยตรงที่
ที่ทำการปกครองจังหวัด ศาลาว่าการกรุงเทพมหานคร ที่ว่าการอำเภอ
สำนักงานเขต สำนักทะเบียนอำเภอ และสำนักทะเบียนท้องถิ่นทุกแห่งในพื้นที่ หรือ
สายด่วนศูนย์ดำรงธรรม 1567 ศูนย์ตอบปัญหาทางทะเบียนและบัตร Call Center 1548



กรมการปกครอง กระทรวงมหาดไทย
Department Of Provincial Administration

ข้อมูลข่าวสารเพื่อสร้างการรับรู้สู่ชุมชน
ครั้งที่ ๒๕ / ๒๕๖๖ วันที่ ๒๐ กรกฎาคม ๒๕๖๖

กระทรวง กระทรวงยุติธรรม

กรม / หน่วยงาน สำนักงานปลัดกระทรวงยุติธรรม

หน่วยงานเจ้าของเรื่อง กองกลาง สำนักงานปลัดกระทรวงยุติธรรม

ช่องทางการติดต่อ กลุ่มงานประชาสัมพันธ์ กองกลาง สำนักงานปลัดกระทรวงยุติธรรม โทร ๐๖ ๑๙๙๓ ๙๕๒๕

๑) หัวข้อเรื่อง กระทรวงยุติธรรม เสริมสร้างการรับรู้ด้านกฎหมายที่เกี่ยวข้องในชีวิตประจำวันแก่ประชาชน
ตอน ใช้โทรศัพท์เคลื่อนที่ในขณะที่หยุดรถตามสัญญาณจราจรไฟแดงก็มีความผิด

๒) ข้อความสำหรับใช้ประชาสัมพันธ์

**เรื่อง กระทรวงยุติธรรม เสริมสร้างการรับรู้ด้านกฎหมายที่เกี่ยวข้องในชีวิตประจำวันแก่ประชาชน ตอน
ใช้โทรศัพท์เคลื่อนที่ในขณะที่หยุดรถตามสัญญาณจราจรไฟแดงก็มีความผิด**

ตามมาตรา ๔๓ (๙) แห่งพระราชบัญญัติจราจรทางบก พ.ศ. ๒๕๒๒ และที่แก้ไขเพิ่มเติม ได้กำหนดไว้ชัดเจนว่า ห้ามมิให้ผู้ขับขี่ขับรถในขณะที่ใช้โทรศัพท์เคลื่อนที่ เว้นแต่การใช้โทรศัพท์เคลื่อนที่โดยใช้อุปกรณ์เสริมสำหรับการสนทนา โดยผู้ขับขี่ไม่ต้องถือหรือจับโทรศัพท์เคลื่อนที่นั้น แสดงให้เห็นได้ว่า บทบัญญัติดังกล่าวประสงค์จะห้ามการใช้โทรศัพท์เคลื่อนที่ในขณะที่ผู้ขับขี่ควบคุมรถอยู่ในทางเดินรถ ไม่ว่าจะรถดังกล่าวจะอยู่ในระหว่างการเคลื่อนที่ หรืออยู่ระหว่างการหยุดรถตามสัญญาณจราจร โดยยกเว้นไว้เฉพาะการใช้โทรศัพท์เคลื่อนที่โดยใช้อุปกรณ์เสริมสำหรับการสนทนา โดยผู้ขับขี่ไม่ต้องถือหรือจับโทรศัพท์เคลื่อนที่เท่านั้น เช่น การใช้สมอลล์ทอล์ค หรือ บลูทูธ

ฉะนั้น การใช้โทรศัพท์เคลื่อนที่ ในขณะที่หยุดรถตามสัญญาณจราจรไฟสีแดง โดยไม่ใช้อุปกรณ์เสริมตามข้อยกเว้นดังกล่าว จึงเป็นการใช้โทรศัพท์เคลื่อนที่ในระหว่างการขับรถ และเป็นความผิดตามมาตรา ๔๓ (๙) ซึ่งมีโทษปรับตั้งแต่สี่ร้อยบาทถึงหนึ่งพันบาทตามมาตรา ๑๕๗ แห่งพระราชบัญญัติจราจรทางบก พ.ศ. ๒๕๒๒ และ ที่แก้ไขเพิ่มเติม

ข้อมูลจาก : พระราชบัญญัติจราจรทางบก พ.ศ. ๒๕๒๒ และที่แก้ไขเพิ่มเติม มาตรา ๔๓ (๙) และมาตรา ๑๕๗

ทั้งนี้ ประชาชนทั่วไปสามารถขอรับคำปรึกษาด้านกฎหมาย บริการด้านงานยุติธรรมต่าง ๆ หรือสอบถามข้อมูลเพิ่มเติมได้ที่

๑. สายด่วนยุติธรรม ๑๑๑๑ กด ๗๗ ฟรีตลอด ๒๔ ชั่วโมง

๒. จดหมาย : ตู้ไปรษณีย์ ๓ หลีกสี่ กทม. ๑๐๒๑๐

๓. เว็บไซต์ : <https://www.moj.go.th/> และระบบให้บริการประชาชน <http://mind.moj.go.th>

๔. อีเมลล์ : complainingcenter@moj.go.th

๕. แอปพลิเคชันไลน์ Lind id : Sv๑๐๐๗

๖. เฟสบุ๊ก : ศูนย์บริการร่วมกระทรวงยุติธรรม และกระทรวงยุติธรรม Ministry Of Justice, Thailand

๗. แอปพลิเคชัน Justice Care : บริการรับเรื่องยุติธรรมสร้างสุข

๘. สำนักงานยุติธรรมจังหวัดทั่วประเทศ

๙. กองทุนยุติธรรม โทร ๐๖๓-๒๖๙๗๐๕๖ หรือ Facebook: กองทุนยุติธรรม กระทรวงยุติธรรม

ใช้โทรศัพท์เคลื่อนที่ในขณะที่หยุดรถตามสัญญาณจราจรไฟแดงก็มีความผิด



ตามมาตรา 43 (9) แห่งพระราชบัญญัติจราจรทางบก พ.ศ. 2522 และที่แก้ไขเพิ่มเติม ได้กำหนดไว้ชัดเจนว่า ห้ามมิให้ผู้ขับขี่ขับรถในขณะที่ใช้โทรศัพท์เคลื่อนที่ เว้นแต่การใช้โทรศัพท์เคลื่อนที่โดยใช้อุปกรณ์เสริมสำหรับการสนทนา โดยผู้ขับขี่ไม่ต้องถือหรือจับโทรศัพท์เคลื่อนที่นั้น



แสดงให้เห็นได้ว่าบทบัญญัติดังกล่าว ประสงค์จะห้ามการใช้โทรศัพท์เคลื่อนที่ ในขณะที่ผู้ขับขี่ควบคุมรถอยู่ในทางเดินรถ ไม่ว่าจะจอดนิ่งหรืออยู่ในระหว่าง การเคลื่อนที่ หรืออยู่ระหว่างการหยุดรอสัญญาณจราจร โดยยกเว้นไว้เฉพาะการใช้โทรศัพท์เคลื่อนที่โดยใช้ "อุปกรณ์เสริมสำหรับการสนทนา" โดยผู้ขับขี่ไม่ต้องถือ หรือจับโทรศัพท์เคลื่อนที่เท่านั้น เช่น การใช้สมอลล์ทอล์ค หรือ บลูทูธ

ฉะนั้น การใช้โทรศัพท์เคลื่อนที่ ในขณะที่หยุดรถตามสัญญาณจราจรไฟสีแดง โดยไม่ใช้อุปกรณ์เสริมตามข้อยกเว้นดังกล่าว จึงเป็นการใช้โทรศัพท์เคลื่อนที่ในระหว่างการขับรถ และเป็นความผิดตามมาตรา 43 (9) ซึ่งมีโทษปรับตั้งแต่สี่ร้อยบาทถึงหนึ่งพันบาทตามมาตรา 157 แห่งพระราชบัญญัติจราจรทางบก พ.ศ. 2522 และที่แก้ไขเพิ่มเติม

ข้อมูล : พระราชบัญญัติจราจรทางบก พ.ศ. 2522 และที่แก้ไขเพิ่มเติม มาตรา 43 (9) และมาตรา 157

จัดทำโดย กลุ่มงานประชาสัมพันธ์ กองกลาง สำนักงานปลัดกระทรวงยุติธรรม



ข้อมูลข่าวสารเพื่อสร้างการรับรู้สู่ชุมชน
ครั้งที่ ๒๕ / ๒๕๖๖ วันที่ ๒๐ กรกฎาคม ๒๕๖๖

กระทรวง กระทรวงสาธารณสุข

กรม / หน่วยงาน สำนักงานคณะกรรมการอาหารและยา

หน่วยงานเจ้าของเรื่อง สำนักงานคณะกรรมการอาหารและยา

ช่องทางการติดต่อ สำนักงานคณะกรรมการอาหารและยา โทร. สายด่วน อย. ๑๕๕๖

๑) หัวข้อเรื่อง วัคซีนไขหวัดใหญ่

๒) ข้อความสำหรับใช้ประชาสัมพันธ์

เรื่อง วัคซีนไขหวัดใหญ่

สำนักงานคณะกรรมการอาหารและยา มีข้อเสนอแนะเรื่องที่เกี่ยวข้องกับวัคซีนไขหวัดใหญ่ (Influenza virus) ดังนี้

ไขหวัดใหญ่ (Influenza virus) ซึ่งจะมีลักษณะอาการ มีไข้สูง ปวดศีรษะ อ่อนเพลีย ปวดเมื่อยตามร่างกายโดยอาการจะแตกต่างกันตามอายุของผู้ป่วย

ผู้ที่ควรฉีดวัคซีน

๑. เด็กเล็กอายุระหว่าง ๖ เดือน – ๕ ปี ขึ้นไป
๒. หญิงตั้งครรภ์
๓. บุคลากรทางการแพทย์
๔. ผู้สูงอายุที่มีอายุมากกว่า ๖๕ ปี ขึ้นไป
๕. ผู้ที่มีโรคเรื้อรังต่าง ๆ

ผู้ที่ไม่ควรฉีดวัคซีน

๑. ผู้ที่มีประวัติแพ้วัคซีนไขหวัดใหญ่หรือแพ้ส่วนประกอบของวัคซีน
๒. ผู้ป่วยที่เป็นหรือมีประวัติเคยเป็นโรค Guillain-Barré Syndrome ให้ปรึกษาแพทย์ก่อนได้รับวัคซีนไขหวัดใหญ่

๓. เด็กที่มีอายุน้อยกว่า ๖ เดือน
๔. ผู้ที่มีอาการป่วยถึงขั้นรุนแรง ควรเลื่อนการฉีดวัคซีนไขหวัดใหญ่ไปก่อน

ทั้งนี้ สามารถติดต่อสอบถามรายละเอียดเพิ่มเติมได้ที่ สำนักงานคณะกรรมการอาหารและยา โทร. สายด่วน อย. ๑๕๕๖



เรื่องที่คุณควรรู้เกี่ยวกับ วัคซีนไขหวัดใหญ่

ไขหวัดใหญ่ (Influenza virus)

อาการ : มีไข้สูง ปวดศีรษะ อ่อนเพลีย ปวดเมื่อยตามร่างกาย
โดยอาการจะแตกต่างกันตามอายุของผู้ป่วย

✓ ผู้ที่ควรฉีดวัคซีน



เด็กเล็กอายุระหว่าง
6 เดือน – 5 ปี ขึ้นไป



หญิง
ตั้งครรภ์



บุคลากร
ทางการแพทย์



ผู้สูงอายุที่มีอายุ
มากกว่า 65 ปี ขึ้นไป



ผู้ที่มีโรคเรื้อรังต่าง ๆ

✗ ผู้ที่ไม่ควรฉีดวัคซีน

- ผู้ที่มีประวัติแพ้วัคซีนไขหวัดใหญ่หรือแพ้ส่วนประกอบของวัคซีน
- ผู้ป่วยที่เป็นหรือมีประวัติเคยเป็นโรค **Guillain-Barré Syndrome** ให้ปรึกษาแพทย์ก่อนได้รับวัคซีนไขหวัดใหญ่
- เด็กที่มีอายุน้อยกว่า 6 เดือน
- ผู้ที่มีอาการป่วยถึงขั้นรุนแรง ควรเลื่อนการฉีดวัคซีนไขหวัดใหญ่ไปก่อน





สำนักงานคณะกรรมการอาหารและยา
Food and Drug Administration

ข้อมูล เผยแพร่ ณ วันที่ 07/07/66
ผลิตโดย กองพัฒนาศักยภาพผู้บริหาร



/FDATHAI

ข้อมูลข่าวสารเพื่อสร้างการรับรู้สู่ชุมชน
ครั้งที่ ๒๕ / ๒๕๖๖ วันที่ ๒๐ กรกฎาคม ๒๕๖๖

กระทรวง กระทรวงสาธารณสุข

กรม / หน่วยงาน กรมอนามัย

หน่วยงานเจ้าของเรื่อง กรมอนามัย

ช่องทางการติดต่อ กรมอนามัย โทร. สายด่วนกรมอนามัย ๑๔๗๘

๑) หัวข้อเรื่อง ๔ วิธี สำรองน้ำกิน น้ำใช้ ที่ถูกสุขอนามัย

๒) ข้อความสำหรับใช้ประชาสัมพันธ์

เรื่อง ๔ วิธี สำรองน้ำกิน น้ำใช้ ที่ถูกสุขอนามัย

กรมอนามัย มีข้อแนะนำ ๔ วิธีสำรองน้ำกิน น้ำใช้ ที่ถูกสุขอนามัย ดังนี้

๑. ทำความสะอาดภาชนะก่อนใส่น้ำ
๒. ถ้าน้ำขุ่นใช้สารส้มแกว่งให้ตกตะกอน
๓. เติมคลอรีนในน้ำใสเพื่อฆ่าเชื้อโรคหากนำไปบริโภคโดยตรงควรนำมาต้ม
๔. เก็บในภาชนะสะอาดมีฝาปิด มิดชิด

ข้อแนะนำ : ก่อนนำมาดื่มควรต้มให้เดือดอย่างน้อย ๑ - ๒ นาที เก็บในภาชนะที่สะอาด มีฝาปิดมิดชิด และให้ยึดหลักกินร้อน ช้อนกลาง ล้างมือ ทุกครั้ง เพื่อสุขอนามัยที่ดี

ทั้งนี้ สามารถติดต่อสอบถามรายละเอียดเพิ่มเติมได้ที่ กรมอนามัย โทร. สายด่วนกรมอนามัย ๑๔๗๘

4 วิธี สำรองน้ำกิน น้ำใช้ ที่ถูกสุขอนามัย

1. ทำความสะอาดภาชนะ ก่อนใส่น้ำ

2. ถ้าน้ำขุ่นใช้สารส้ม แกว่งให้ตกตะกอน

3. เติมคลอรีนในน้ำใส่เพื่อฆ่าเชื้อโรค หากนำไปบริโภคโดยตรงควรนำมาต้ม

4. เก็บในภาชนะสะอาด มีฝาปิด มิดชิด

ข้อแนะนำ

ก่อนนำมาดื่มควรต้มให้เดือดอย่างน้อย 1-2 นาที เก็บในภาชนะที่สะอาด มีฝาปิดมิดชิด และให้ขวดหลักทิ้งร้อน ช้อนกลาง ล้างมือ ทุกครั้ง เพื่อสุขอนามัยที่ดี

ข้อมูลความรู้โดย : สำนักสุขภาพอาหารและน้ำ
จากแบบแสดงโทษ : กองส่งเสริมการบริโภคและสิ่งสารสุขภาพ
ตัวพิมพ์ : กรกฎาคม 2566

สายด่วนกรมอนามัย 1478
กรมอนามัย กระทรวงสาธารณสุข

สำนักงานสาธารณสุขจังหวัดสุพรรณบุรี
AnamaiMedia
สำนักงานสาธารณสุขสุพรรณบุรี



ข้อมูลข่าวสารเพื่อสร้างการรับรู้สู่ชุมชน ครั้งที่ ๒๔/ ๒๕๖๖

ลำดับ	เรื่อง	หน่วยงาน	เอกสารประกอบ
มาตรการด้านการพัฒนาและเสริมสร้างศักยภาพทรัพยากรมนุษย์			
๑.	ทำอย่างไรให้บรรลุเป้าหมาย Net Zero ได้สำเร็จ	กระทรวงพลังงาน	อินโฟกราฟิกส์ ๑ ชุด
๒.	โฉมใหม่ที่แตกต่างกับหนังสือรับรองการทำประโยชน์ (น.ส.๓ / น.ส.๓ ก / น.ส.๓ ข) อย่างไร	กระทรวงมหาดไทย	คลิปวิดีโอ ๑ คลิป
๓.	กว่าร้อยละ ๓๓ ของดินบนโลกอยู่ในสถานะเสื่อมโทรม	กระทรวงมหาดไทย	อินโฟกราฟิกส์ ๑ ชุด
๔.	PEA แจกเตือนประชาชน ดาวนโหลดแอปพลิเคชัน PEA Smart Plus จาก App Store และ Google Play เท่านั้น	กระทรวงมหาดไทย	อินโฟกราฟิกส์ ๑ ชุด
๕.	กระทรวงยุติธรรม เสริมสร้างการรับรู้ด้านกฎหมายที่เกี่ยวข้องในชีวิตประจำวันแก่ประชาชน ตอนต้องมีผู้จัดการมรดกเมื่อใด	กระทรวงยุติธรรม	อินโฟกราฟิกส์ ๑ ชุด
๖.	เห็ด ไม้รู้จัก ไม้แน่ใจ ไม้เก็บ ไม้กิน อันตรายจากเห็ดพิษถึงชีวิตได้	กระทรวงสาธารณสุข	อินโฟกราฟิกส์ ๑ ชุด
๗.	กรมอนามัย ชี้ ความหวาน มีประโยชน์หรือโทษขึ้นอยู่กับปริมาณ	กระทรวงสาธารณสุข	อินโฟกราฟิกส์ ๑ ชุด
๘.	เปลี่ยนสิทธิรักษาพยาบาลจากประกันสังคมมาเป็นสิทธิบัตรทองหรือบัตร ๓๐ บาท ต้องทำอย่างไร	กระทรวงสาธารณสุข	อินโฟกราฟิกส์ ๑ ชุด

หมายเหตุ

- ข้อมูลดังกล่าวเป็นข้อมูลเพื่อการสร้างการรับรู้ที่มาจากทุกกระทรวงตามบันทึกข้อตกลงความร่วมมือการบูรณาการเสริมสร้างการรับรู้สู่ชุมชน จังหวัดสามารถหาข้อมูลเพิ่มเติมหรือขยายความข้อมูลที่ใช้เฉพาะพื้นที่ได้ตามความถูกต้องและเหมาะสม
- ให้จังหวัดนำข้อมูลเพื่อสร้างการรับรู้ตามแนวทางที่กำหนด ตามหนังสือกระทรวงมหาดไทย ด่วนที่สุด ที่ มท ๐๒๐๖.๒/ว ๑๔๔๔ ลงวันที่ ๕ มีนาคม ๒๕๖๒ เรื่อง แนวทางการสร้างการรับรู้สู่ชุมชน
- จังหวัดสามารถดาวนโหลดข้อมูลข่าวสารเพื่อสร้างการรับรู้สู่ชุมชนได้ที่ ช่องทางไลน์ (Line) กลุ่ม “ข้อมูลข่าวสารเพื่อสร้างการรับรู้” และเว็บไซต์กองสารนิเทศ สป. หัวข้อ “การสร้างการรับรู้สู่ชุมชน”

ข้อมูลข่าวสารเพื่อสร้างการรับรู้สู่ชุมชน
ครั้งที่ ๒๔ / ๒๕๖๖ วันที่ ๑๓ กรกฎาคม ๒๕๖๖

กระทรวง กระทรวงพลังงาน

กรม / หน่วยงาน กระทรวงพลังงาน

หน่วยงานเจ้าของเรื่อง กระทรวงพลังงาน

ช่องทางการติดต่อ กระทรวงพลังงาน โทรศัพท์ : ๐-๒๑๔๐-๖๐๐๐

๑) หัวข้อเรื่อง ทำอย่างไรให้บรรลุเป้าหมาย Net Zero ได้สำเร็จ

๒) ข้อความสำหรับใช้ประชาสัมพันธ์

เรื่อง ทำอย่างไรให้บรรลุเป้าหมาย Net Zero ได้สำเร็จ

สำนักงานทรัพยากรน้ำมีข่าวที่ควรรู้ว่า ปัจจุบันโลกของเรา กำลังประสบวิกฤตด้านสภาพภูมิอากาศ ซึ่งแนวทางในการรับมือ ได้แก่ การลดการปล่อยก๊าซเรือนกระจก ในช่วงนี้หลาย ๆ ท่าน จะได้ยินคำว่า Net Zero กันบ่อยมากขึ้น ซึ่ง Net Zero เป็นแนวทางการสร้างสมดุลให้กับสภาพภูมิอากาศของโลก โดยให้มีการกำจัดก๊าซเรือนกระจกออกจากชั้นบรรยากาศ ให้เท่ากับปริมาณที่ถูกปล่อยออกไป หรือที่เรียกว่า การปล่อยก๊าซเรือนกระจกสุทธิเป็นศูนย์ ซึ่งประเทศไทยตั้งเป้าที่จะบรรลุเป้าหมายดังกล่าวภายในปี ค.ศ. ๒๐๖๕ ว่าการที่จะบรรลุเป้าหมายภายในเวลาที่กำหนดได้นั้น ต้องอาศัยความร่วมมือจากทุกภาคส่วน ทั้งภาครัฐ ภาคเอกชน และประชาชน ซึ่งทุกคนสามารถมีส่วนร่วมในการทำให้ประเทศไทยบรรลุเป้าหมาย Net Zero ได้เพียงเริ่มจากตนเองและคนในครอบครัวด้วยแนวทางดังนี้

➤ **ใช้พลังงานอย่างมีประสิทธิภาพ** : ซึ่งสามารถทำได้ง่าย ๆ โดยการปิดไฟ หรือถอดปลั๊กเครื่องใช้ไฟฟ้าเมื่อไม่ใช้งาน เลือกใช้อุปกรณ์ไฟฟ้าที่ประหยัดพลังงาน รวมถึงการประหยัดน้ำ เป็นต้น ซึ่งการช่วยกันลดใช้พลังงานจะทำให้มี Carbon Footprint น้อยลง และเป็นผลดีต่อการบรรลุเป้าหมาย Net Zero ในภาพรวม

➤ **ใช้การขนส่งที่ยั่งยืน** : ทางเดียวกันไปด้วยกัน หรือเลือกเดินทางโดยขนส่งสาธารณะ รวมถึงการใช้รถยนต์ที่ประหยัดเชื้อเพลิง หรือเลือกใช้ยานยนต์ไฟฟ้า เพื่อลดการปล่อยมลพิษ

➤ **ลดการสร้างขยะ (3Rs)** : เราสามารถลดการสร้างขยะได้ง่าย ๆ เพียงลดการใช้ (Reduce) ในชีวิตประจำวัน เช่น การพกถุงผ้า การใช้ผ้าเช็ดหน้า การซื้อของเท่าที่จำเป็น ลดใช้กระดาษในที่ทำงาน เป็นต้น และสามารถนำของที่ยังใช้ได้ นำกลับมาใช้ซ้ำ (Reuse) หรือนำกลับมาใช้ใหม่ (Recycle) ได้อีกด้วย

➤ **ปลูกต้นไม้และฟื้นฟูป่าไม้** : ต้นไม้มีประโยชน์ทั้งในทางตรงและทางอ้อม และมีส่วนช่วยในการลดการปล่อยก๊าซเรือนกระจก เพราะต้นไม้ถือเป็นหนึ่งตัวช่วยดูดซับก๊าซเรือนกระจก หรือก๊าซคาร์บอนไดออกไซด์ และเป็นการชดเชยปริมาณคาร์บอนที่ปล่อยออกไปได้

➤ **สนับสนุนนโยบายด้านสิ่งแวดล้อม** : การสนับสนุนจากประชาชนมีความสำคัญต่อการกำหนดนโยบายและทิศทางของประเทศ ไม่ว่าจะเป็นนโยบายเกี่ยวกับพลังงานหมุนเวียน การลดการปล่อยก๊าซเรือนกระจก หรือการอนุรักษ์สิ่งแวดล้อม เป็นต้น

กระทรวงพลังงานให้ความสำคัญต่อการบรรลุเป้าหมาย Net Zero โดยมีการใช้พลังงานหมุนเวียนในการผลิตไฟฟ้ามากขึ้น และสนับสนุนการใช้เทคโนโลยีต่าง ๆ อาทิ การดักจับและกักเก็บคาร์บอน (CCS) ซึ่งมีส่วนช่วยรับมือกับปัญหาภาวะโลกร้อน และเพื่อสร้างสังคม Net Zero ให้สำเร็จร่วมกัน

ทำอย่างไรให้บรรลุเป้าหมาย Net Zero ได้สำเร็จ



ใช้พลังงานอย่างมีประสิทธิภาพ

- ถอดปลั๊กเมื่อไม่ใช้
- ใช้อุปกรณ์ไฟฟ้าที่ประหยัดพลังงาน

ใช้การขนส่งที่ยั่งยืน

- ทางเดียวกันไปด้วยกัน
- ใช้ขนส่งสาธารณะ
- ใช้รถยนต์ประหยัดเชื้อเพลิง

ลดการสร้างขยะ (3Rs)

- ลดการใช้ (Reduce)
- นำกลับมาใช้ซ้ำ (Reuse)
- นำกลับมาใช้ใหม่ (Recycle)

ปลูกต้นไม้และฟื้นฟูป่าไม้

- เพื่อชดเชยปริมาณคาร์บอนที่ปล่อยออกไป

สนับสนุนนโยบายด้านสิ่งแวดล้อม

- พลังงานหมุนเวียน
- การลดการปล่อยก๊าซเรือนกระจก
- การอนุรักษ์สิ่งแวดล้อม

กระทรวงพลังงาน
MINISTRY OF ENERGY

ข้อมูลข่าวสารเพื่อสร้างการรับรู้สู่ชุมชน
ครั้งที่ ๒๔ / ๒๕๖๖ วันที่ ๑๓ กรกฎาคม ๒๕๖๖

กระทรวง กระทรวงมหาดไทย

กรม / หน่วยงาน กรมที่ดิน

หน่วยงานเจ้าของเรื่อง กรมที่ดิน

ช่องทางการติดต่อ กรมที่ดิน โทรศัพท์ : ๐-๒๑๔๑-๕๕๕๕

๑) หัวข้อเรื่อง โฉนดที่ดินแตกต่างกับหนังสือรับรองการทำประโยชน์ (น.ส.๓ / น.ส.๓ ก. / น.ส.๓ ข.) อย่างไร

๒) ข้อความสำหรับใช้ประชาสัมพันธ์

เรื่อง โฉนดที่ดินแตกต่างกับหนังสือรับรองการทำประโยชน์ (น.ส.๓ / น.ส.๓ ก. / น.ส.๓ ข.) อย่างไร

กระทรวงมหาดไทย โดยกรมที่ดิน มีสาระนั้นรู้เกี่ยวกับความแตกต่างระหว่างโฉนดที่ดินกับหนังสือรับรองการทำประโยชน์ (น.ส.๓ / น.ส.๓ ก. / น.ส.๓ ข.) โดยมีความแตกต่างกัน ๓ ประการ ดังนี้

๑. โฉนดที่ดิน เป็นหนังสือแสดงกรรมสิทธิ์ในที่ดิน ส่วนหนังสือรับรองการทำประโยชน์เป็นหนังสือแสดงสิทธิการครอบครองที่ดิน

๒. โฉนดที่ดิน หากถูกแย่งการครอบครอง ต้องแย่งการครอบครองโดยสงบเปิดเผย และเจตนาเป็นเจ้าของเป็นระยะเวลา ๑๐ ปี ติดต่อกัน จึงจะได้กรรมสิทธิ์ในที่ดินนั้น

ส่วนที่ดินที่เป็นหนังสือรับรองการทำประโยชน์ ซึ่งมีเพียงสิทธิครอบครองหากถูกแย่งการครอบครองต้องฟ้องร้องคดีต่อศาล ภายในกำหนดระยะเวลา ๑ ปี นับแต่เวลาที่ถูกละเมิดการครอบครองหากไม่ฟ้องเรียกจะหมดสิทธิ์ในที่ดินนั้น

๓. ความแตกต่าง การจดทะเบียนสิทธิและนิติกรรม น.ส. ๓ และ น.ส. ๓ ข. ต้องมีการประกาศทางราชการเป็นระยะเวลา ๓๐ วัน แต่โฉนดที่ดิน และ น.ส. ๓ ก. ไม่ต้องมีการประกาศทางราชการ เว้นแต่จะเป็นการจดทะเบียนโอนมรดกตามที่กฎหมายบังคับให้ประกาศ

ทั้งนี้ หากมีข้อสงสัยสามารถติดต่อสอบถามได้ที่ Call Center กรมที่ดิน ๐-๒๑๔๑-๕๕๕๕ และศึกษารายละเอียดเพิ่มเติมผ่านช่องทาง เฟซบุ๊ก กรมที่ดิน Fanpage และ <https://fb.watch/lu๔TW๖๐hec/>

Facebook กรมที่ดิน Fanpage และ <https://fb.watch/lu4TW6ohec/>



ข้อมูลข่าวสารเพื่อสร้างการรับรู้สู่ชุมชน
ครั้งที่ ๒๔ / ๒๕๖๖ วันที่ ๑๓ กรกฎาคม ๒๕๖๖

กระทรวง กระทรวงมหาดไทย

กรม / หน่วยงาน สำนักงานปลัดกระทรวงมหาดไทย

หน่วยงานเจ้าของเรื่อง กองสารนิเทศ สำนักงานปลัดกระทรวงมหาดไทย

ช่องทางการติดต่อ กองสารนิเทศ สำนักงานปลัดกระทรวงมหาดไทย โทรศัพท์ : ๐-๒๒๒๒-๔๑๓๑

๑) หัวข้อเรื่อง กวาร์ร้อยละ ๓๓ ของดินบนโลกอยู่ในสถานะเสื่อมโทรม

๒) ข้อความสำหรับใช้ประชาสัมพันธ์

เรื่อง กวาร์ร้อยละ ๓๓ ของดินบนโลกอยู่ในสถานะเสื่อมโทรม

กระทรวงมหาดไทย มีสาระน่ารู้เกี่ยวกับดิน ดังนี้

กวาร์ร้อยละ ๓๓ ของดินบนโลกอยู่ในสถานะเสื่อมโทรม อยู่ในระดับปานกลางและสูง ซึ่งเกิดจากสาเหตุทางธรรมชาติและเกิดจากการกระทำของมนุษย์ เช่น การใช้ประโยชน์ที่ดินไม่เหมาะสม หากปราศจากการแก้ไข UN คาดว่า “ในปี ๒๐๕๐ พื้นที่ที่มีขนาดเท่ากับทวีปอเมริกาใต้จะเสื่อมโทรมเพิ่ม” โดยมีสาเหตุ การปลูกพืชเชิงเดี่ยว การใช้สารเคมี และการเผาเพื่อเตรียมดิน ซึ่งมีแนวทางแก้ไข เช่น การปลูกแบบผสมผสาน การลดการใช้สารเคมี การสร้างจิตสำนึกในการรักษาป่าต้นน้ำ การปลูกพืชคลุมดิน การปลูกต้นไม้เพื่อป้องกันการพังทลายของดิน

ทั้งนี้ สามารถสอบถามข้อมูลเพิ่มเติมได้ที่ กองสารนิเทศ สำนักงานปลัดกระทรวงมหาดไทย
โทรศัพท์ : ๐-๒๒๒๒-๔๑๓๑



กว่าร้อยละ 33 ของดินบนโลกอยู่ในสภาวะเสื่อมโทรม

ประมาณ 33% ของดินทั่วโลกมีความเสื่อมโทรมอยู่ในระดับปานกลางและสูง ซึ่งเกิดจากสาเหตุทางธรรมชาติและเกิดจากการกระทำของมนุษย์ เช่น การใช้ประโยชน์ที่ดินไม่เหมาะสม หากปราศจากการแก้ไข UN คาดว่า “ในปี 2050 พื้นที่ที่มีขนาดเท่ากับทวีปอเมริกาใต้จะเสื่อมโทรมเพิ่ม”

สาเหตุ



การปลูกพืชเชิงเดี่ยว



การใช้สารเคมี



การเผาเพื่อเตรียมดิน

แนวทางแก้ไข

- การปลูกแบบผสมผสาน
- การลดการใช้สารเคมี
- การสร้างจิตสำนึกในการรักษาป่าต้นน้ำ
- การปลูกพืชคลุมดิน
- การปลูกต้นไม้เพื่อป้องกันการพังทลายของดิน



ข้อมูลข่าวสารเพื่อสร้างการรับรู้สู่ชุมชน
ครั้งที่ ๒๔ / ๒๕๖๖ วันที่ ๑๓ กรกฎาคม ๒๕๖๖

กระทรวง กระทรวงมหาดไทย

กรม / หน่วยงาน การไฟฟ้าส่วนภูมิภาค (PEA)

หน่วยงานเจ้าของเรื่อง การไฟฟ้าส่วนภูมิภาค (PEA)

ช่องทางการติดต่อ การไฟฟ้าส่วนภูมิภาค (PEA) โทร. ๑๑๒๙

๑) หัวข้อ PEA แจ้งเตือนประชาชน ดาวน์โหลดแอปพลิเคชัน PEA Smart Plus จาก App Store และ Google Play เท่านั้น

๒) ข้อความสำหรับใช้ประชาสัมพันธ์

เรื่อง PEA แจ้งเตือนประชาชน ดาวน์โหลดแอปพลิเคชัน PEA Smart Plus

จาก App Store และ Google Play เท่านั้น

การไฟฟ้าส่วนภูมิภาค แจ้งเตือนประชาชนก่อนกดดาวน์โหลดแอปพลิเคชัน PEA Smart Plus ดังนี้

๑. Application PEA Smart Plus ดาวน์โหลดได้บน App Store และ Play Store เท่านั้น

๒. ผู้พัฒนาจะต้องเป็น Provincial Electricity Authority

๓. หน้าจอแสดงผลจะต้องเป็นดังตัวอย่างภาพที่แสดงใน Infographic เท่านั้น

ทั้งนี้ สามารถสอบถามรายละเอียดเพิ่มเติมได้ สายด่วน การไฟฟ้าส่วนภูมิภาค (PEA)

โทร. ๑๑๒๙



ดูให้ดี..



ก่อนกดดาวน์โหลด
แอปพลิเคชัน PEA Smart Plus

1 Application PEA Smart Plus
ดาวน์โหลดได้บน App Store
และ Play Store เท่านั้น

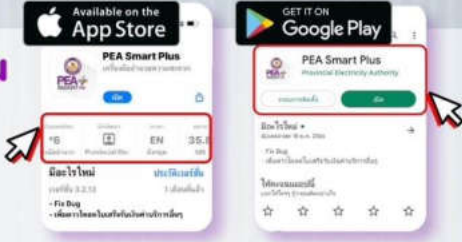

2 ผู้พัฒนาจะต้องเป็น
Provincial
Electricity
Authority



3 หน้าจอแสดงผล
จะต้องเป็น
ดังตัวอย่างนี้
เท่านั้น



จริง **ปลอม**

1129 PEA  www.pea.co.th  การไฟฟ้าส่วนภูมิภาค PEA  @pea_thailand

ข้อมูลข่าวสารเพื่อสร้างการรับรู้สู่ชุมชน
ครั้งที่ ๒๔ / ๒๕๖๖ วันที่ ๑๓ กรกฎาคม ๒๕๖๖

กระทรวง กระทรวงยุติธรรม

กรม / หน่วยงาน สำนักงานปลัดกระทรวงยุติธรรม

หน่วยงานเจ้าของเรื่อง กองกลาง สำนักงานปลัดกระทรวงยุติธรรม

ช่องทางการติดต่อ กลุ่มงานประชาสัมพันธ์ กองกลาง สำนักงานปลัดกระทรวงยุติธรรม โทร ๐๖ ๑๙๙๓ ๙๕๒๕

- ๑) หัวข้อเรื่อง กระทรวงยุติธรรม เสริมสร้างการรับรู้ด้านกฎหมายที่เกี่ยวข้องในชีวิตประจำวันแก่ประชาชน
ตอน ต้องมีผู้จัดการมรดกเมื่อใด
- ๒) ข้อความสำหรับใช้ประชาสัมพันธ์

เรื่อง กระทรวงยุติธรรม เสริมสร้างการรับรู้ด้านกฎหมายที่เกี่ยวข้องในชีวิตประจำวันแก่ประชาชน

ตอน ต้องมีผู้จัดการมรดกเมื่อใด

การมีผู้จัดการมรดก ตามประมวลกฎหมายแพ่งและพาณิชย์ มาตรา ๑๗๑๑ ถึงมาตรา ๑๗๑๓ ก็ต่อเมื่อ

๑. เจ้าของมรดกเสียชีวิต
๒. มีเหตุขัดข้องที่ไม่สามารถแบ่งมรดกได้ ดังนี้
 - ทำพินัยกรรมแต่ไม่ได้ตั้งผู้จัดการมรดก
 - ไม่ได้ทำพินัยกรรมไว้
 - ทายาทหรือผู้รับพินัยกรรมสูญหาย
 - ทายาทหรือผู้รับพินัยกรรมอยู่นอกประเทศ
 - ทายาทหรือผู้รับพินัยกรรมเป็นผู้เยาว์
 - ผู้จัดการมรดกไม่สามารถแบ่งมรดกได้
 - มีพินัยกรรมแต่เป็นพินัยกรรมปลอม

ผู้จัดการมรดก คือ บุคคล ดังนี้

๑. บุคคลตามข้อกำหนดในพินัยกรรม และศาลตั้งตามข้อกำหนดพินัยกรรม
๒. บุคคลซึ่งศาลมีคำสั่งตั้งให้เป็นผู้จัดการมรดก

ข้อมูลจาก : ประมวลกฎหมายแพ่งและพาณิชย์ มาตรา ๑๗๑๑ มาตรา ๑๗๑๒ มาตรา ๑๗๑๓

ต้องมีผู้จัดการมรดกเมื่อใด



การมีผู้จัดการมรดก ตามประมวลกฎหมายแพ่งและพาณิชย์
มาตรา 1711 ถึงมาตรา 1713 ก็ต่อเมื่อ

1. เจ้าของมรดกเสียชีวิต
2. มีเหตุขัดข้องที่ไม่สามารถแบ่งมรดกได้ ดังนี้
 - ทำพินัยกรรมแต่ไม่ได้ตั้งผู้จัดการมรดก
 - ไม่ได้ทำพินัยกรรมไว้
 - ทายาทหรือผู้รับพินัยกรรมสูญหาย
 - ทายาทหรือผู้รับพินัยกรรมอยู่นอกประเทศ
 - ทายาทหรือผู้รับพินัยกรรมเป็นผู้เยาว์
 - ผู้จัดการมรดกไม่สามารถแบ่งมรดกได้
 - มีพินัยกรรมแต่เป็นพินัยกรรมปลอม



ผู้จัดการมรดก คือ บุคคล ดังนี้

1. บุคคลตามข้อกำหนดในพินัยกรรม
และศาลตั้งตามข้อกำหนดพินัยกรรม
2. บุคคลซึ่งศาลมีคำสั่งตั้งให้เป็นผู้จัดการมรดก

ข้อมูลจาก : ประมวลกฎหมายแพ่งและพาณิชย์ มาตรา 1711 มาตรา 1712 มาตรา 1713

จัดทำโดย กลุ่มงานประชาสัมพันธ์ กองกลาง สำนักงานปลัดกระทรวงยุติธรรม



ข้อมูลข่าวสารเพื่อสร้างการรับรู้สู่ชุมชน
ครั้งที่ ๒๔ / ๒๕๖๖ วันที่ ๑๓ กรกฎาคม ๒๕๖๖

กระทรวง กระทรวงสาธารณสุข

กรม / หน่วยงาน กระทรวงสาธารณสุข

หน่วยงานเจ้าของเรื่อง กรมควบคุมโรค

ช่องทางการติดต่อ กรมควบคุมโรค โทรสายด่วน ๑๔๒๒

๑) หัวข้อเรื่อง เห็ด ไม้รู้จัก ไม้แน่ใจ ไม้เก็บ ไม้กิน อันตรายจากเห็ดพิษถึงชีวิตได้

๒) ข้อความสำหรับใช้ประชาสัมพันธ์

เรื่อง เห็ด ไม้รู้จัก ไม้แน่ใจ ไม้เก็บ ไม้กิน อันตรายจากเห็ดพิษถึงชีวิตได้

กระทรวงสาธารณสุข โดย กรมควบคุมโรค มีข้อเสนอแนะการเก็บเห็ดเพื่อการบริโภค ดังนี้

๑. ลักษณะของเห็ดพิษ

- มีขน หรือหนามเล็ก บริเวณก้าน
- หมวกเห็ด มีปุ่มปม
- มีวงแหวนใต้หมวก
- เห็ดที่ขึ้นใกล้มูลสัตว์

ลักษณะอาการ เมื่อรับประทานเห็ดพิษเข้าไปมักจะมีอาการ ปวดศีรษะ คลื่นไส้ อาเจียน ปวดท้อง และถ่ายเหลว

๒. ข้อควรระวัง

● ไม่ควรล้วงคอหรือกินไข่ขาวดิบเพื่อกระตุ้นให้อาเจียน เพราะอาจทำให้เกิดแผลในคอ และท้องเสีย เพิ่มขึ้นหรือติดเชื้อได้

- อย่าเก็บเห็ดหรือกินเห็ดที่ไม้รู้จักหรือไม้แน่ใจโดยเฉพาะในระยะตุ่ม
- เลี่ยงการต้มแอลกอฮอล์ร่วมกับเห็ด
- เลือกเห็ดจากแหล่งที่มีการเพาะพันธุ์
- ไม่เก็บเห็ดบริเวณที่มีสารเคมี

การทดสอบความเป็นพิษของเห็ด โดยการต้มเห็ดกับข้าว ต้มเห็ดกับหอมแดง หรือต้มเห็ดกับเครื่องเงิน ไม่สามารถทดสอบความเป็นพิษของเห็ดได้

ทั้งนี้ สามารถสอบถามข้อมูลเพิ่มเติมได้ที่ สายด่วนกรมควบคุมโรค โทร. ๑๔๒๒



“เห็น ไม่รู้จัก ไม่แน่ใจ ไม่เก็บ ไม่กิน”

อันตราย

จากเห็ดพิษถึงชีวิตได้



เห็ดพิษ

หมวกเห็ด มีปุ่มปม

มีงน หรือหนามเล็ก บริเวณก้าน

มีวงแหวน ใต้หมวก

เห็ดที่ขึ้น อยู่ใกล้มูลสัตว์

01 “เมื่อรับประทานเห็ดพิษเข้าไป มักจะมีอาการ ปวดศีรษะ คลื่นไส้ อาเจียน ปวดท้อง และถ่ายเหลว”

ข้อมูล ณ วันที่ 19 มิถุนายน 2566

โทรหา : กรมควบคุมโรค

กระทรวงสาธารณสุข
กรมควบคุมโรค
Ministry of Health
Department of Disease Control

สายด่วน 1422

ข้อควรระวัง!

ไม่ควร
ไม่ควรล้วงคอ
หรือกินไขว่คว้าดิบ
เพื่อกระตุ้นให้อาเจียน
“ เพราะอาจทำให้เกิด
แผลในคอ และท้องเสีย
เพิ่มขึ้นหรือติดเชื้อได้ ”

อย่า
อย่าเก็บเห็ด
หรือกินเห็ดที่ไม่รู้จัก
หรือไม่แน่ใจ
โดยเฉพาะในระยะตุ่ม

เลี่ยง
เลี่ยงการสัมผัส
แอลกอฮอล์
ร่วมกับเห็ด

เลือก
เลือกเห็ดจาก
แหล่งที่มีการเพาะพันธุ์

ไม่เก็บ
ไม่เก็บเห็ด
บริเวณที่มีสารเคมี

02 “ การทดสอบความเป็นพิษของเห็ด
โดยการต้มเห็ดกับข้าว ต้มเห็ดกับหอมแดง
หรือต้มเห็ดกับเครื่องเงิน
ไม่สามารถทดสอบความเป็นพิษของเห็ดได้ ”

ข้อมูล ณ วันที่ 19 มิถุนายน 2566 ที่มา : กรมควบคุมโรค

สำนักงานคณะกรรมการอาหารและยา
Ministry of Health
Department of Health Services
สายด่วน
กรมควบคุมโรค
1422

ข้อมูลข่าวสารเพื่อสร้างการรับรู้สู่ชุมชน
ครั้งที่ ๒๔ / ๒๕๖๖ วันที่ ๑๓ กรกฎาคม ๒๕๖๖

กระทรวง กระทรวงสาธารณสุข

กรม / หน่วยงาน กรมอนามัย

หน่วยงานเจ้าของเรื่อง กรมอนามัย

ช่องทางการติดต่อ กองส่งเสริมความรอบรู้และสื่อสารสุขภาพ กรมอนามัย โทรสายด่วนกรมอนามัย ๑๔๙๘

๑) หัวข้อเรื่อง กรมอนามัย ชี้ ความหวานมีประโยชน์หรือโทษขึ้นอยู่กับปริมาณ

๒) ข้อความสำหรับใช้ประชาสัมพันธ์

เรื่อง กรมอนามัย ชี้ ความหวานมีประโยชน์หรือโทษขึ้นอยู่กับปริมาณ

นายแพทย์สุวรรณชัย วัฒนายิ่งเจริญชัย อธิบดีกรมอนามัย เปิดเผยว่า จากกรณีที่มีข่าวว่าองค์การอนามัยโลก (WHO) เตรียมประกาศว่าสารให้ความหวานแทนน้ำตาล “แอสปาร์แตม (Aspartame)” เป็นหนึ่งในสารก่อมะเร็งซึ่งได้สร้างความตื่นตระหนกให้กับประชาชนเป็นอย่างมาก โดยเฉพาะผู้ที่ชื่นชอบการดื่มเครื่องดื่มแบบไม่มีน้ำตาลหรือน้ำตาล 0% เพื่อต้องการควบคุมน้ำหนักไม่ได้รับพลังงานจากน้ำตาลเพิ่ม แต่ก็ยังติดได้รสชาติหวานอยู่ กรมอนามัยจึงอยากชี้ให้ประชาชน เข้าใจเกี่ยวกับน้ำตาลให้ถูกต้อง น้ำตาลจัดเป็นคาร์โบไฮเดรตชนิดหนึ่ง เป็นสารอาหารที่ให้พลังงาน น้ำตาลธรรมชาติ (Sugar) ที่ใช้ในปัจจุบันมีหลากหลายรูปแบบขึ้นกับวัตถุดิบและกรรมวิธีที่ผลิตทั้งน้ำตาลทราย น้ำตาลกรวด น้ำตาลโตนด น้ำผึ้ง น้ำผลไม้ และ น้ำเชื่อม เป็นต้น ส่วนน้ำตาลเทียม (Artificial Sweeteners) เป็นสารที่ผลิตขึ้นมาเพื่อแต่งเติมรสชาติหวานให้กับอาหารและเครื่องดื่มแทนน้ำตาลธรรมชาติ มีทั้งแบบที่ให้พลังงานและไม่ให้พลังงาน นิยมใช้ในผู้ที่ต้องการควบคุมระดับน้ำตาลและพลังงาน เช่น ผู้ป่วยโรคเบาหวานและผู้ที่กำลังควบคุมน้ำหนัก โดยสารให้ความหวานที่นิยมใช้กัน ได้แก่ แอสปาร์แตม (Aspartame) แซ็กคาริน (Saccharin) แอซีซัลเฟมโพแทสเซียม (Acesulfame potassium) ซูคราโลส (Sucralose) นีโอแทม (Neotame)

นายแพทย์สุวรรณชัย กล่าวต่อไปว่า ทั้งน้ำตาลธรรมชาติและน้ำตาลเทียมควรกินในปริมาณที่เหมาะสม หากกินในปริมาณที่มากเกินไปจะส่งผลกระทบต่อร่างกายได้ การกินน้ำตาลธรรมชาติมากเกินไป จะส่งผลให้ระดับน้ำตาลในเลือดสูง มีภาวะน้ำหนักเกินเสี่ยงต่อโรคไม่ติดต่อเรื้อรัง เช่น โรคอ้วน โรคเบาหวาน เป็นต้น หรือหากเราบริโภคน้ำตาลเทียมเป็นประจำ ล้วนจะค้ำกับรสหวานที่มากเกินไป อาจจะทำให้ติดรสหวาน และไม่สามารถควบคุมอาหารการกินได้ โดยเฉพาะในกลุ่มผู้ที่มีความเสี่ยงสูง เช่น หญิงตั้งครรภ์ หญิงให้นมบุตร ผู้ป่วยเบาหวาน ผู้ที่เป็นไมเกรน ผู้ป่วยโรคลมชัก และเด็ก ซึ่งเด็กต้องระมัดระวังเป็นพิเศษ เพราะกินอาหารและเครื่องดื่มในปริมาณมากเมื่อเทียบกับปริมาณที่แนะนำต่อน้ำหนักตัว โดย American Diabetes Association (ADA) ได้ให้คำแนะนำเกี่ยวกับการใช้สารให้ความหวาน คือ ไม่แนะนำให้ใช้ในเด็กที่มีอายุน้อยกว่า ๒ ปี ส่วนหญิงตั้งครรภ์และให้นมบุตรใช้ได้ปริมาณที่น้อยที่สุดหรือจำกัดการใช้ นอกจากนี้ ยังมีงานวิจัยพบว่า แม้สารให้ความหวานจะมีแคลอรีต่ำ แต่ส่งผลให้เราน้ำหนักเพิ่มขึ้นได้ เพราะกระตุ้นให้เกิดการผลิตเซลล์ไขมันมากขึ้นอีกด้วย ดังนั้น หากร่างกายต้องการความหวาน ควรกินน้ำตาลแต่พอดี คือ ไม่ควรกินเกินร้อยละ ๑๐ ของพลังงานที่ร่างกายได้รับต่อวัน โดยเด็กไม่ควรกินน้ำตาลเกินวันละ ๔ ช้อนชา และสำหรับผู้ใหญ่ไม่ควรกินน้ำตาลเกินวันละ ๖ ช้อนชา และควรจำกัดการกินสารให้

ความหวานแทนน้ำตาล อย่างแอสปาร์แตม ซูคราโลส แอซีซัลเฟม โพลีเทสเซียม และแซ็กคาริน เลือกกินน้ำตาลจากธรรมชาติหรือน้ำตาลจากผลไม้สด เพราะมีประโยชน์และให้คุณค่าทางโภชนาการที่หลากหลายอุดมไปด้วย วิตามิน เกลือแร่ โยอาหาร และไฟโตนิวเทรียนท์ แต่ถึงแม้ว่าน้ำตาลในผลไม้จะมีคุณค่าต่อร่างกาย แต่ไม่ควรรับประทานผลไม้ที่มีรสหวานจัดมากเกินไป ควรเลือกผลไม้หวานน้อย เช่น กล้วย แอปเปิ้ล ส้ม ฝรั่ง สาลี่ แตงโม สตรอว์เบอร์รี่ และออกกำลังกายเป็นประจำเพื่อสุขภาพที่ดี” อธิบตีกรรมอนามัย กล่าว



**ANAMAI
NEWS**



กรมอนามัย ชี้ ความหวาน

มีประโยชน์หรือโทษขึ้นอยู่กับปริมาณ

ข้อมูลความรู้โดย : สำนักโภชนาการ
ออกแบบผลิตสื่อโดย : กองส่งเสริมความรอบรู้และสื่อสารสุขภาพ
จัดทำเมื่อ : กรกฎาคม 2566

สายด่วนกรมอนามัย

1 4 7 8

กรมอนามัยส่งเสริมวิทยุชุมชนสุขภาพดี

ติดตามสาระความรู้สุขภาพ ได้ที่

AnamaiMedia
สื่อมวลชนพิเศษกรมอนามัย



ข้อมูลข่าวสารเพื่อสร้างการรับรู้สู่ชุมชน
ครั้งที่ ๒๔ / ๒๕๖๖ วันที่ ๑๓ กรกฎาคม ๒๕๖๖

กระทรวง กระทรวงสาธารณสุข

กรม / หน่วยงาน สำนักงานหลักประกันสุขภาพแห่งชาติ (สปสช.)

หน่วยงานเจ้าของเรื่อง สำนักงานหลักประกันสุขภาพแห่งชาติ (สปสช.)

ช่องทางการติดต่อ สำนักงานหลักประกันสุขภาพแห่งชาติ (สปสช.) โทรสายด่วน สปสช. ๑๓๓๐

๑) หัวข้อเรื่อง เปลี่ยนสิทธิรักษาพยาบาลจากประกันสังคมมาเป็นสิทธิบัตรทองหรือบัตร ๓๐ บาท ต้องทำอย่างไร

๒) ข้อความสำหรับใช้ประชาสัมพันธ์

เรื่อง เปลี่ยนสิทธิรักษาพยาบาลจากประกันสังคมมาเป็นสิทธิบัตรทองหรือบัตร ๓๐ บาท ต้องทำอย่างไร

สำนักงานหลักประกันสุขภาพแห่งชาติ (สปสช.) มีข้อเสนอแนะการเปลี่ยนสิทธิรักษาพยาบาลจากประกันสังคมมาเป็นสิทธิบัตรทองหรือบัตร ๓๐ บาท ต้องทำอย่างไร ดังนี้

กรณีที่คุณประกันตนลาออกจากงาน ว่างาน และไม่ได้ส่งเงินสมทบประกันสังคมต่อตามมาตรา ๓๙ สิทธิการคุ้มครองตามพระราชบัญญัติประกันสังคมจะคุ้มครองต่ออีก ๖ เดือน หลังจากพ้นระยะเวลาคุ้มครอง ๖ เดือนแล้ว ท่านสามารถลงทะเบียนสิทธิหลักประกันสุขภาพแห่งชาติ (สิทธิบัตรทองหรือบัตร ๓๐ บาท) กรณีที่ท่านยังไม่ได้ลงทะเบียน สปสช. ได้จัดระบบลงทะเบียนแทนให้กรณีบุคคลสิ้นสุดสิทธิการรักษาพยาบาลอื่นที่รัฐจัดให้ เช่น สวัสดิการรักษาพยาบาลข้าราชการ/รัฐวิสาหกิจ หรือสิ้นสุดสิทธิประกันสังคม เป็นต้น ทั้งนี้ภายหลัง ท่านสามารถเปลี่ยนหน่วยบริการประจำ(สถานพยาบาล) ได้ปีละไม่เกิน ๔ ครั้ง โดยตรวจสอบรายชื่อหน่วยบริการประจำได้ที่ <http://mscup.nhso.go.th/mastercup> เลือกพื้นที่ กรุงเทพมหานคร หรือพื้นที่ต่างจังหวัด โดยระบุเลือกตามพื้นที่พักอาศัยจริง

ลงทะเบียนออนไลน์ด้วยตนเอง ๒ ช่องทาง

๑. แอปพลิเคชัน สปสช. ดาวน์โหลดแอป คำว่า “สปสช.” ได้ทั้งระบบ Android และ iOS เลือกเมนูเปลี่ยนหน่วยบริการด้วยตนเอง

๒. ไลน์ OA สปสช. แอดไลน์ สปสช. พิมพ์ค้นหา Line ID @nhso เลือกเมนู เปลี่ยนหน่วยบริการด้วยตนเอง

การดำเนินการติดต่อด้วยตนเอง

ต่างจังหวัด: โรงพยาบาลส่งเสริมสุขภาพตำบล (รพ.สต.) / โรงพยาบาลรัฐใกล้บ้าน (วันและเวลาราชการ)

กรุงเทพมหานคร: สำนักงานหลักประกันสุขภาพแห่งชาติ (สปสช.) ชั้น ๒ อาคารบี (ทิศตะวันตก) ศูนย์ราชการเฉลิมพระเกียรติฯ ถ.แจ้งวัฒนะ กรุงเทพฯ หรือ โทร.สายด่วน สปสช. ๑๓๓๐ (เฉพาะพื้นที่กรุงเทพมหานคร)

การใช้สิทธิเข้ารับบริการ

๑. ติดต่อที่หน่วยบริการปฐมภูมิ/หน่วยบริการประจำของผู้มีสิทธิบัตรทอง กรณีเกินศักยภาพจะส่งตัวไปหน่วยบริการที่รับส่งต่อ

๒. แจ้งความจำนงใช้สิทธิบัตรทองก่อนรับบริการ

๓. แสดงบัตรประจำตัวประชาชน

ทั้งนี้สามารถสอบถามเพิ่มเติมโทรสายด่วน สปสช.๑๓๓๐ ตลอด ๒๔ ชั่วโมง (โทรฟรีไม่มีค่าใช้จ่าย) และช่องทางออนไลน์ • ไลน์ สปสช. พิมพ์ไลน์ไอดี @nhso หรือคลิก <https://lin.ee/zznnpU๖>

• Facebook : สำนักงานหลักประกันสุขภาพแห่งชาติ <https://www.facebook.com/NHSO.Thailand>

• ไลน์ Traffy Fondue เป็นเพื่อนใน LINE ค้นหาไอดี @traffyfondue หรือคลิก <https://lin.ee/nwxfnHw>
#สปสช #สิทธิบัตรทอง #รักษาพยาบาล #สำนักงานหลักประกันสุขภาพแห่งชาติ #สายด่วนสปสช ๑๓๓๐



เปลี่ยนสิทธิรักษาพยาบาล จาก 'ประกันสังคม' มาเป็น 'บัตรทอง'



ทำได้ไหม ... ต้องทำอย่างไร !!?

โดยปกติแล้ว 'ผู้ที่มีนายจ้าง' ตามกฎหมายจะต้องเข้าสู่ระบบประกันสังคม ตามมาตรา 33 แต่หาก 'ลาออกจากงาน' หรือ 'ว่างงาน' แล้วไม่ได้ส่งเงินสมทบต่อ ตามมาตรา 39 สิทธิประกันสังคม จะคุ้มครองต่ออีกเพียง 6 เดือน



หลังพ้นระยะเวลาคุ้มครอง 6 เดือนแล้ว ผู้ประกันตนคนดังกล่าว จะต้องออกจากระบบประกันสังคม และเข้าสู่ระบบหลักประกันสุขภาพแห่งชาติ (สิทธิบัตรทอง หรือ 30 บาท) ซึ่งสามารถลงทะเบียนเพื่อเลือกหน่วยบริการได้



กรณีที่ยังไม่ได้ลงทะเบียน สำนักงานหลักประกันสุขภาพแห่งชาติ (สปสช.) ได้จัดระบบลงทะเบียนแทนให้ และในภายหลัง สามารถเปลี่ยนหน่วยบริการประจำ (สถานพยาบาล) **ได้ปีละไม่เกิน 4 ครั้ง**

รายชื่อหน่วยบริการประจำ

ลงทะเบียนออนไลน์ด้วยตนเอง 2 ช่องทาง



- 1. แอปพลิเคชัน สปสช.**
 - ดาวน์โหลดแอปฯ "สปสช." ได้ทั้งระบบ Android และ iOS
 - เลือกเมนูเปลี่ยนหน่วยบริการด้วยตนเอง



- 2. ไลน์ OA สปสช.**
 - แอดไลน์ สปสช. พิมพ์ค้นหาไลน์ไอดี @nhso
 - เลือกเมนูเปลี่ยนหน่วยบริการด้วยตนเอง

การใช้สิทธิเข้ารับบริการ

- ติดต่อที่หน่วยบริการปฐมภูมิ/หน่วยบริการประจำของผู้มีสิทธิบัตรทอง กรณีเกิดศักยภาพจะส่งตัวไปหน่วยบริการที่รับส่งต่อ
- แจ้งความจำนงใช้สิทธิบัตรทองก่อนรับบริการ
- แสดงบัตรประจำตัวประชาชน



สอบถามรายละเอียดเพิ่มเติมได้ที่

สายด่วน สปสช.
โทร. 1330

ไลน์ สปสช.
(ไลน์ไอดี @nhso)

สำนักงานหลักประกัน
สุขภาพแห่งชาติ

ไลน์ Traffy Fondue
(ไลน์ไอดี @traffyfondue)

ติดต่อด้วยตนเองที่

- ต่างจังหวัด:** รพ.สต. / รพ.รัฐใกล้บ้าน (วันเวลาราชการ)
- กรุงเทพมหานคร:** สปสช. ชั้น 2 อาคารบี ศูนย์ราชการฯ ต.แจ้งวัฒนะ กรุงเทพฯ (วันเวลาราชการ) (หรือ โทร.สายด่วน สปสช. 1330 เฉพาะกรุงเทพมหานคร)



create : 5 กรกฎาคม 2566



ข้อมูลข่าวสารเพื่อสร้างการรับรู้สู่ชุมชน ครั้งที่ ๒๓/ ๒๕๖๖

ลำดับ	เรื่อง	หน่วยงาน	เอกสารประกอบ
มาตรการด้านความมั่นคง			
๑.	กองช. ถกหน่วยน้ำวางแผนบริหารจัดการน้ำยาวถึงปี ๖๗ เตรียมแผนสำรองน้ำ ลดผลกระทบพื้นที่เสี่ยงขาดน้ำรับฝนน้อยจากเอลนีโญ	สำนักนายกรัฐมนตรีน	ภาพประกอบ ๑ ชุด
มาตรการด้านการสร้างความสามารถในการแข่งขัน			
๒.	โรงแรมขนาดเล็ก เฮ! กระทรวงมหาดไทย แก้กกฎหมายให้อาคารที่พักอื่น ประกอบธุรกิจโรงแรมขนาดเล็กได้ส่งเสริมการท่องเที่ยวกระตุ้นเศรษฐกิจของประเทศ	กระทรวงมหาดไทย	อินโฟกราฟิกส์ ๑ ชุด
มาตรการด้านการพัฒนาและเสริมสร้างศักยภาพทรัพยากรมนุษย์			
๓.	ข่าวปลอม อย่าแชร์ จนท. กระทรวงการคลัง ให้อ่านคำยกเลิกคนละครึ่งผ่าน SMS	กระทรวงการคลัง	อินโฟกราฟิกส์ ๑ ชุด
๔.	ประกาศ ใครมีที่ดิน ส.ป.ก. อ่านตรงนี้	กระทรวงเกษตรและสหกรณ์	อินโฟกราฟิกส์ ๑ ชุด
๕.	ความอุดมสมบูรณ์ของดินเป็นสิ่งที่มนุษย์มองข้ามไป	กระทรวงมหาดไทย	อินโฟกราฟิกส์ ๑ ชุด
๖.	หยุดพฤติกรรมเสี่ยง เร็ว เมา โทรม ง่วง ห่างไกลอุบัติเหตุทางถนน	กระทรวงมหาดไทย	อินโฟกราฟิกส์ ๑ ชุด
๗.	กระทรวงยุติธรรม เสริมสร้างการรับรู้ด้านกฎหมายที่เกี่ยวข้องในชีวิตประจำวันแก่ประชาชน ตอน ขับรถป้ายแดงอย่างไรให้ถูกกฎหมาย	กระทรวงยุติธรรม	อินโฟกราฟิกส์ ๑ ชุด
๘.	๕ ข้อแนะนำ เตรียมตัวก่อนบริจาคเลือด	กระทรวงสาธารณสุข	อินโฟกราฟิกส์ ๑ ชุด
๙.	โรคไข้ฉี่หนู (Leptospirosis)	กระทรวงสาธารณสุข	อินโฟกราฟิกส์ ๑ ชุด

หมายเหตุ

- ข้อมูลดังกล่าวเป็นข้อมูลเพื่อการสร้างการรับรู้ที่มาจากทุกกระทรวงตามบันทึกข้อตกลงความร่วมมือการบูรณาการเสริมสร้างการรับรู้สู่ชุมชน จังหวัดสามารถหาข้อมูลเพิ่มเติมหรือขยายความข้อมูลที่ชี้เฉพาะพื้นที่ได้ตามความถูกต้องและเหมาะสม
- ให้จังหวัดนำข้อมูลเพื่อสร้างการรับรู้ตามแนวทางที่กำหนด ตามหนังสือกระทรวงมหาดไทย ด่วนที่สุด ที่ มท ๐๒๐๖.๒/ว ๑๔๔๙ ลงวันที่ ๕ มีนาคม ๒๕๖๒ เรื่อง แนวทางการสร้างการรับรู้สู่ชุมชน
- จังหวัดสามารถดาวน์โหลดข้อมูลข่าวสารเพื่อสร้างการรับรู้สู่ชุมชนได้ที่ ช่องทางไลน์ (Line) กลุ่ม “ข้อมูลข่าวสารเพื่อการสร้างการรับรู้” และเว็บไซต์กองสารนิเทศ สป. หัวข้อ “การสร้างการรับรู้สู่ชุมชน”

ข้อมูลข่าวสารเพื่อสร้างการรับรู้สู่ชุมชน
ครั้งที่ ๒๓ / ๒๕๖๖ วันที่ ๓ กรกฎาคม ๒๕๖๖

กระทรวง สำนักงานรัฐมนตรี

กรม / หน่วยงาน สำนักงานเลขาธิการ สำนักงานทรัพยากรน้ำแห่งชาติ

หน่วยงานเจ้าของเรื่อง สำนักงานเลขาธิการ สำนักงานทรัพยากรน้ำแห่งชาติ

ช่องทางการติดต่อ กลุ่มประชาสัมพันธ์และเผยแพร่ โทร. ๐ ๒๕๕๕ ๑๘๐๐ ต่อ ๑๐๖๖ และ ๑๐๖๗

๑) หัวข้อเรื่อง กอนช. ฤกษ์หน่วยน้ำวางแผนบริหารจัดการน้ำยาวถึงปี ๖๗ เตรียมแผนสำรองน้ำลดผลกระทบพื้นที่เสี่ยงขาดน้ำรับฝนน้อยจากเอลนีโญ

๒) ข้อความสำหรับใช้ประชาสัมพันธ์

เรื่อง กอนช. ฤกษ์หน่วยน้ำวางแผนบริหารจัดการน้ำยาวถึงปี ๖๗ เตรียมแผนสำรองน้ำ

ลดผลกระทบพื้นที่เสี่ยงขาดน้ำรับฝนน้อยจากเอลนีโญ

สำนักงานทรัพยากรน้ำแห่งชาติ (สทนช.) มีความเคลื่อนไหวเกี่ยวกับการเตรียมความพร้อมในการบริหารจัดการทรัพยากรน้ำเพื่อรับมือสถานการณ์ “เอลนีโญ” โดย ดร.สุรสีห์ กิตติมณฑล เลขาธิการสำนักงานทรัพยากรน้ำแห่งชาติ (สทนช.) และรองผู้อำนวยการกองอำนวยการน้ำแห่งชาติ (กอนช.) เปิดเผยว่า ในระยะนี้ กอนช. จะมีการประชุมเพื่อติดตามและประเมินสถานการณ์น้ำเป็นประจำทุกสัปดาห์ ตามข้อสั่งการของ พลเอก ประวิตร วงษ์สุวรรณ รองนายกรัฐมนตรี ในฐานะผู้อำนวยการ กอนช. เพื่อเป็นการเตรียมพร้อมรับมือกับผลกระทบของสภาวะเอลนีโญ ซึ่งมีแนวโน้มจะเกิดขึ้นยาวไปถึงปีหน้า (ปี ๒๕๖๗) โดยคาดการณ์ว่าสถานการณ์น้ำในปี ๒๕๖๖ และ ๒๕๖๗ จะคล้ายกับสถานการณ์น้ำเมื่อปี ๒๕๖๒ ซึ่งเกิดสภาวะเอลนีโญต่อเนื่องจนถึงปี ๒๕๖๓ เช่นเดียวกัน ซึ่งที่ประชุมได้มอบหมายให้หน่วยงานที่เกี่ยวข้อง อาทิ กรมทรัพยากรน้ำ กรมชลประทาน การไฟฟ้าฝ่ายผลิตแห่งประเทศไทย ฯลฯ จัดทำข้อมูลเพิ่มเติมในการบริหารจัดการน้ำเขื่อนต่าง ๆ รวมถึงแหล่งน้ำสำรองในการให้ความช่วยเหลือประชาชนให้ได้รับผลกระทบน้อยที่สุด โดยใช้ข้อมูลในปี ๒๕๖๓ มาประกอบในการวิเคราะห์เพื่อประเมินปริมาณน้ำต้นทุน ณ วันที่ ๑ พฤศจิกายน ๒๕๖๗ สำหรับใช้ในการบริหารจัดการน้ำระยะยาว ๒ ปี โดยมุ่งกักเก็บน้ำต้นทุนส่งต่อไปยังปี ๒๕๖๗ ให้ได้มากที่สุด เพื่อป้องกันความเสี่ยงที่จะเกิดภัยแล้งหากยังคงมีปริมาณฝนน้อยต่อเนื่องถึงปีหน้า เนื่องจากปัจจุบันคาดว่าเมื่อสิ้นสุดฤดูฝนปีนี้ ปริมาณน้ำต้นทุน ณ วันที่ ๑ พฤศจิกายน ๒๕๖๖ จะมีปริมาณเพียง ๖๐-๗๐% เท่านั้น

สำหรับสถานการณ์น้ำปัจจุบัน เนื่องจากมีปริมาณฝนน้อย ส่งผลให้ขณะนี้แม่น้ำไหลเข้าอ่างเก็บน้ำต่าง ๆ น้อยมาก เช่น เขื่อนสิริกิติ์ ที่มีปริมาณน้ำน้อย จึงจำเป็นต้องใช้น้ำจากเขื่อนภูมิพลในการช่วยเหลือพื้นที่การเกษตรในพื้นที่ลุ่มน้ำเจ้าพระยา อย่างไรก็ตาม เนื่องจากไม่มีน้ำไหลเข้าเพิ่ม ทำให้ปริมาณน้ำในเขื่อนภูมิพลพร่องลงไปเรื่อย ๆ เช่นเดียวกัน ดังนั้น ในปีนี้จึงต้องมีการเน้นย้ำในการรณรงค์ให้ประชาชนทุกภาคส่วนช่วยกันใช้น้ำอย่างประหยัด และสร้างความรู้ความเข้าใจให้เกษตรกรได้รับทราบสถานการณ์น้ำทั้งในปีและปีหน้า โดยส่งเสริมให้มีการเพาะปลูกเพียงหนึ่งรอบเท่านั้น เพื่อสงวนน้ำไว้สำหรับกิจกรรมต่าง ๆ ในฤดูแล้งที่จะมาถึง โดยให้ความสำคัญกับน้ำอุปโภคบริโภคเป็นอันดับแรก รวมถึงป้องกันการยึดนต้นตายของไม้ผล ไปจนถึงการใช้น้ำในภาคอุตสาหกรรมและรักษาระบบนิเวศ และขอให้เกษตรกรติดตามข่าวสารจากภาครัฐอย่างใกล้ชิดเพื่อลดความเสี่ยงของการเพาะปลูกจากฝนทิ้งช่วง ทั้งนี้ กรมชลประทานยังได้มีการส่งเสริมการปลูกข้าวเบาที่มีอายุสั้นและเก็บเกี่ยวได้เร็ว เพื่อให้ได้ผลผลิตที่สมบูรณ์ที่สุด รวมถึงส่งเสริมให้ประชาชนพัฒนาแหล่งน้ำของตนเองเพื่อรองรับหากเกิดสถานการณ์ฝนทิ้งช่วงด้วย

ทั้งนี้ กอนช. จะดำเนินการบริหารจัดการน้ำอย่างรอบคอบและรัดกุม โดยคำนึงถึงผลกระทบระยะยาวเพื่อสำรองน้ำไว้จนถึงปี ๒๕๖๗ ให้ได้มากที่สุด และบริหารความเสี่ยงหากสถานะเอลนีโญเกิดขึ้นต่อเนื่องไปจนถึงปี ๒๕๖๘ ด้วย สามารถติดตามรายละเอียดเพิ่มเติมเกี่ยวกับการบริหารจัดการทรัพยากรน้ำในประเทศไทย ได้ที่เว็บไซต์สำนักงานทรัพยากรน้ำแห่งชาติ www.onwr.go.th หรือ Facebook Fanpage : สำนักงานทรัพยากรน้ำแห่งชาติ และ กองอำนวยการน้ำแห่งชาติ

สถานการณ์การเพาะปลูกพืชฤดูฝน ปี 2566

(ข้อมูล ณ วันที่ 14 มิถุนายน 2566)

หน่วย : ล้านไร่

ขอบเขตพื้นที่	พื้นที่แหล่งน้ำ	แผนการเพาะปลูก			สถานการณ์การเพาะปลูก		
		ข้าวรอบที่ 1	พืชไร่ พืชผัก	รวม	ข้าวรอบที่ 1	พืชไร่ พืชผัก	รวม
ทั้งประเทศ	ในเขตชลประทาน	16.98	0.53	17.51	7.58 (43%)	0.12 (2%)	7.70 (45%)
	นอกเขตชลประทาน	42.92	24.48	67.40	6.11 (14%)	11.35 (17%)	17.46 (26%)
	รวม	59.90	25.01	84.91	13.69 (23%)	11.47 (14%)	25.16 (30%)
22 จังหวัด ลุ่มน้ำ เจ้าพระยา	ในเขตชลประทาน	8.05	0.15	8.20	5.26 (64%)	0.09 (11%)	5.35 (65%)
	นอกเขตชลประทาน	5.03	6.63	11.66	1.33 (11%)	2.93 (25%)	4.26 (37%)
	รวม	13.08	6.78	19.86	6.59 (50%)	3.02 (15%)	9.61 (48%)

ที่มา : กรมส่งเสริมการเกษตร กระทรวงเกษตรและสหกรณ์

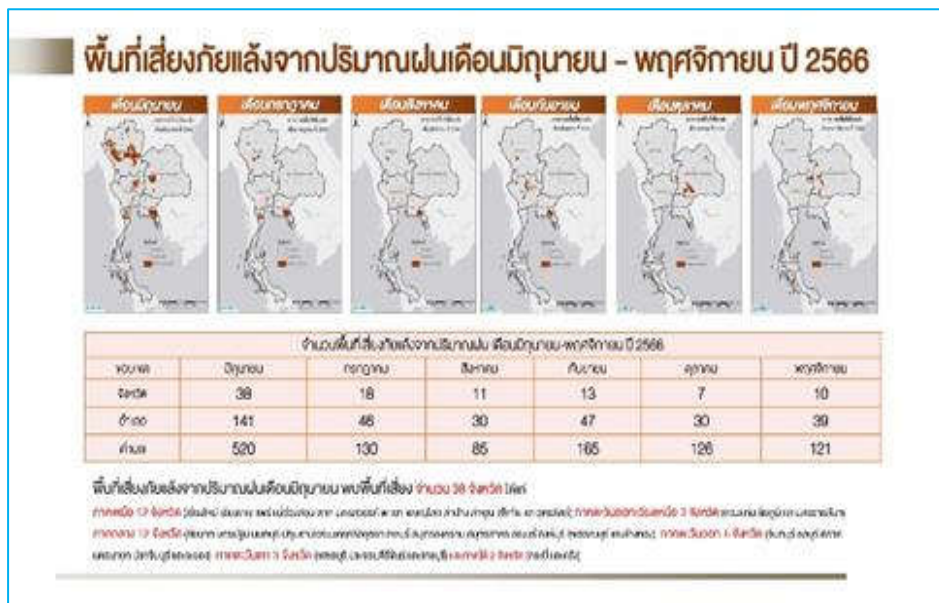

ข้อมูลข่าวสารเพื่อสร้างการรับรู้สู่ชุมชน
ครั้งที่ ๒๓ / ๒๕๖๖ วันที่ ๓ กรกฎาคม ๒๕๖๖

กระทรวง กระทรวงมหาดไทย

กรม / หน่วยงาน กรมโยธาธิการและผังเมือง

หน่วยงานเจ้าของเรื่อง กรมโยธาธิการและผังเมือง

ช่องทางการติดต่อ กรมโยธาธิการและผังเมือง โทรศัพท์ : ๐-๒๒๙๙-๔๐๐๐

๑) หัวข้อเรื่อง โรงแรมขนาดเล็ก เฮ ! กระทรวงมหาดไทย แก้กฎหมายให้อาคารที่พักอื่น ประกอบธุรกิจโรงแรมขนาดเล็กได้ส่งเสริมการท่องเที่ยวกระตุ้นเศรษฐกิจของประเทศ

๒) ข้อความสำหรับใช้ประชาสัมพันธ์

**เรื่อง โรงแรมขนาดเล็ก เฮ ! กระทรวงมหาดไทย แก้กฎหมายให้อาคารที่พักอื่น
ประกอบธุรกิจโรงแรมขนาดเล็กได้ส่งเสริมการท่องเที่ยวกระตุ้นเศรษฐกิจของประเทศ**

กระทรวงมหาดไทย โดยกรมโยธาธิการและผังเมือง ได้แก้ไขกฎหมายให้อาคารที่พักอื่น ประกอบธุรกิจโรงแรมขนาดเล็กได้ส่งเสริมการท่องเที่ยวกระตุ้นเศรษฐกิจของประเทศ ซึ่งมีรายละเอียด ดังนี้

ตามที่มีการนำอาคารประเภทอื่นมาให้บริการเป็นที่พักแก่ประชาชนในบ้านเรือนที่อยู่อาศัยนำมา ให้บริการในรูปแบบของโรงแรมตามแหล่งท่องเที่ยวต่าง ๆ เพื่อหารายได้ซึ่งลักษณะและโครงสร้างของอาคารที่มี อยู่เดิมไม่สอดคล้องกับอาคารที่จะนำมาประกอบธุรกิจโรงแรมตามที่กฎหมายว่าด้วยการควบคุมอาคารกำหนด ทำให้อาคารดังกล่าว ไม่สามารถขอรับใบอนุญาตตัดแปลงหรือเปลี่ยนแปลงการใช้อาคารเป็นโรงแรมได้ และไม่สามารถ ขอรับใบประกอบธุรกิจโรงแรมตามกฎหมายว่าด้วยโรงแรมได้ เช่น ที่จอดรถยนต์ ที่ว่าง และระยะถอยร่นของ อาคาร ไม่เป็นไปตามข้อกำหนดของกฎหมายในปัจจุบัน

พลเอก อนุพงษ์ เผ่าจินดา รัฐมนตรีว่าการกระทรวงมหาดไทย ได้มีนโยบายในการช่วยเหลือ ผู้ประกอบการขนาดเล็ก กระตุ้นการท่องเที่ยวรองรับ สนับสนุนให้ประชาชนทั่วไปและผู้ประกอบการขนาดเล็ก มีรายได้จากการท่องเที่ยว นำความคิดสร้างสรรค์ ศิลปวัฒนธรรมในท้องถิ่นมาดึงดูดนักท่องเที่ยว โดยเฉพาะ ในเมืองรอง ให้นักท่องเที่ยวมีทางเลือกพักโรงแรมที่หลากหลายภายใต้มาตรฐานความปลอดภัย จึงสั่งการให้ กรมโยธาธิการและผังเมือง ดำเนินการจัดทำกฎกระทรวงกำหนดลักษณะอาคารประเภทอื่นที่ใช้ประกอบธุรกิจ โรงแรมเพิ่มเติมเพื่อแก้ไขปัญหาตามนโยบายดังกล่าว

นายพงศ์รัตน์ ภิรมย์รัตน์ อธิบดีกรมโยธาธิการและผังเมือง กล่าวเพิ่มเติมว่า กรมโยธาธิการและ ผังเมือง เป็นหน่วยงานที่มีหน้าที่เกี่ยวกับการจัดทำกฎกระทรวงตามกฎหมายว่าด้วยการควบคุมอาคารได้นำ นโยบายของ ร.ม.ม.ท. พล.อ. อนุพงษ์ เผ่าจินดา ที่เห็นว่า มีผู้ที่นำอาคารประเภทอื่นมาประกอบกิจการ เป็นโรงแรม แต่ยังไม่สามารถขออนุญาตเปลี่ยนแปลงการใช้เพื่อเป็นโรงแรมได้ เพราะติดขัดข้อกำหนดบางประการ เช่น ความกว้างของช่องทางเดิน บันได ระยะร่นแนวอาคาร เป็นต้น จึงได้ดำเนินการจัดทำกฎกระทรวง เพื่อปลดล็อกดังกล่าว

ที่ผ่านมา มีการออกกฎกระทรวงกำหนดลักษณะอาคารประเภทอื่นที่ใช้ประกอบธุรกิจโรงแรม พ.ศ. ๒๕๕๙ และที่แก้ไขเพิ่มเติม ฉบับที่ ๒ (พ.ศ. ๒๕๖๑) และ ฉบับที่ ๓ (พ.ศ. ๒๕๖๔) และ คำสั่ง คสช. ที่ ๖/๒๕๖๒ เรื่อง มาตรการส่งเสริมและพัฒนามาตรฐานการประกอบธุรกิจโรงแรมบางประเภท ลงวันที่ ๑๒ มิถุนายน ๒๕๖๒ ผ่อนผันให้อาคารที่ไม่สามารถดำเนินการตัดแปลงหรือเปลี่ยนการใช้อาคารเพื่อประกอบธุรกิจโรงแรมได้ เพราะตั้งอยู่ในพื้นที่ที่มีกฎกระทรวงให้ใช้บังคับผังเมืองรวม ห้ามใช้ประโยชน์ที่ดินเพื่อประกอบกิจการโรงแรม ให้ได้รับการยกเว้นการใช้บังคับตามกฎหมายว่าด้วยการผังเมือง และข้อบัญญัติท้องถิ่นกำหนดบริเวณห้ามก่อสร้าง ตัดแปลง รื้อถอน เคลื่อนย้าย และใช้หรือเปลี่ยนการใช้อาคาร ยกเว้นโทษทางอาญาสำหรับความผิดตามกฎหมายว่าด้วยโรงแรม กฎหมายว่าด้วยการผังเมือง หรือกฎหมายว่าด้วยการควบคุมอาคารแล้วแต่กรณี คำสั่งดังกล่าวมีผลใช้บังคับถึงวันที่ ๑๘ สิงหาคม ๒๕๖๔

หลังจากนั้น กรมโยธาธิการและผังเมืองได้ดำเนินการออกกฎกระทรวงกำหนดลักษณะอาคารประเภทอื่นที่ใช้ประกอบธุรกิจโรงแรม (ฉบับที่ ๓) พ.ศ. ๒๕๖๔ เพื่อขยายระยะเวลาการใช้บังคับกฎกระทรวงลักษณะอาคารประเภทอื่นที่ใช้ประกอบธุรกิจโรงแรม พ.ศ. ๒๕๕๙ โดย ขยายออกไปอีก ๓ ปี รวมเป็น ๘ ปี นับแต่วันที่ ๑๙ สิงหาคม ๒๕๕๙ โดยจะสิ้นผลการใช้บังคับในวันที่ ๑๘ สิงหาคม ๒๕๖๗

อย่างไรก็ตามแม้จะได้ขยายเวลาในการผ่อนผันให้แล้ว แต่ปรากฏว่า ยังคงมี อาคารที่ยังไม่สามารถดำเนินการแก้ไขให้ถูกต้อง เพื่อให้ได้รับใบรับรองการตัดแปลงอาคาร หรือใบอนุญาตเปลี่ยนการใช้อาคารมาประกอบธุรกิจโรงแรมได้อีกเป็นจำนวนมาก

กระทรวงมหาดไทย โดยกรมโยธาธิการและผังเมือง จึงได้ดำเนินการออกกฎกระทรวงกำหนดลักษณะอาคารประเภทอื่นที่ใช้ประกอบธุรกิจโรงแรม (ฉบับที่ ๔) พ.ศ.๒๕๖๖ ประกาศในราชกิจจานุเบกษา เล่มที่ ๑๔๐ ตอนที่ ๓๖ก ลงวันที่ ๒๐ มิถุนายน ๒๕๖๖ แก้ไขเพิ่มเติมกฎกระทรวงกำหนดลักษณะอาคารประเภทอื่นที่ใช้ประกอบธุรกิจโรงแรม พ.ศ. ๒๕๕๙ เพื่อให้อาคาร ที่มีอยู่ก่อนวันที่ ๑๙ สิงหาคม ๒๕๕๙ สามารถนำอาคารดังกล่าว ที่ประสงค์จะเปลี่ยนการใช้อาคารมาประกอบธุรกิจโรงแรมตามกฎหมายว่าด้วยโรงแรม ให้เข้าสู่ระบบการขออนุญาตประกอบธุรกิจโรงแรมได้ โดยได้รับการผ่อนผัน ยกเว้นไม่ต้องปฏิบัติในเรื่องเกี่ยวกับที่ว่างของอาคาร ช่องทางเดินในอาคาร ความกว้างของบันได ระเบียงถอยร่นแนวอาคาร ฯลฯ แต่ทั้งนี้ อาคารที่จะเปลี่ยนการใช้ดังกล่าวต้องมีความมั่นคงแข็งแรงและมีระบบความปลอดภัยด้านอัคคีภัยเป็นไปตามหลักเกณฑ์และเงื่อนไขที่กำหนด ทั้งนี้ การประกาศใช้กฎกระทรวงดังกล่าวแล้ว จะสามารถเป็นเครื่องมือช่วยเหลือผู้ประกอบการในการสร้างรายได้ กระตุ้นเศรษฐกิจทั้งระดับชุมชน และระดับประเทศ เกิดการพัฒนาทางเศรษฐกิจตามนโยบายของรัฐบาลต่อไป

ทั้งนี้ สามารถสอบถามรายละเอียดเพิ่มเติมได้ที่ กรมโยธาธิการและผังเมือง โทรศัพท์ : ๐-๒๒๐๑-๘๐๐๐ หรือสอบถามได้ที่สำนักงานโยธาธิการและผังเมืองจังหวัดทุกจังหวัด



โรงแรมขนาดเล็ก เอ!

กระทรวงมหาดไทย แก่กฎหมายให้อาคารที่พักอื่น
ประกอบธุรกิจโรงแรมขนาดเล็กได้
ส่งเสริมการท่องเที่ยวกระตุ้นเศรษฐกิจของประเทศ



พลเอก อнуพงษ์ เผ่าจินดา
รัฐมนตรีว่าการกระทรวงมหาดไทย



นายพงศ์รัตน์ ภิรมย์รัตน์
อธิบดีกรมโยธาธิการและผังเมือง

  งานประชาสัมพันธ์ กรมโยธาธิการและผังเมือง

 www.dpt.go.th

ข้อมูลข่าวสารเพื่อสร้างการรับรู้สู่ชุมชน
ครั้งที่ ๒๓ / ๒๕๖๖ วันที่ ๓ กรกฎาคม ๒๕๖๖

กระทรวง กระทรวงการคลัง

กรม / หน่วยงาน กระทรวงการคลัง

หน่วยงานเจ้าของเรื่อง กระทรวงการคลัง

ช่องทางการติดต่อ ศูนย์ต่อต้านข่าวปลอม กลุ่มสารนิเทศการคลัง กระทรวงการคลัง

๑) หัวข้อเรื่อง ข่าวปลอม อयाแซร์ จนท. กระทรวงการคลัง ให้ร้านค้ายกเลิกคนละครึ่งผ่าน SMS

๒) ข้อความสำหรับใช้ประชาสัมพันธ์

เรื่อง ข่าวปลอม อयाแซร์ จนท. กระทรวงการคลัง ให้ร้านค้ายกเลิกคนละครึ่งผ่าน SMS

กระทรวงการคลัง แจ้งเตือนอย่าหลงเชื่อข่าวปลอม จากกรณีที่มีการพบข้อความบน สื่อออนไลน์ เรื่องโครงการคนละครึ่ง ส่ง SMS แจ้งร้านค้าให้ติดต่อยกเลิกโครงการคนละครึ่งผ่านลิงก์ กลุ่มสารนิเทศการคลัง กระทรวงการคลัง ได้ดำเนินการตรวจสอบข้อเท็จจริงแล้วพบว่า ข้อความดังกล่าวเป็นข้อมูลเท็จ และขอเรียนชี้แจงว่า เจ้าหน้าที่กระทรวงการคลังไม่มีการติดต่อร้านค้าให้ยกเลิกโครงการคนละครึ่งผ่านช่องทาง SMS แต่อย่างไรก็ตามสามารถอ่านรายละเอียดเพิ่มเติมได้ที่ <https://1th.me/DLdMD>

ทั้งนี้ สามารถติดต่อสอบถามรายละเอียดเพิ่มเติมได้ที่กลุ่มสารนิเทศการคลัง กระทรวงการคลัง โทร.๐-๒๑๒๖-๕๙๐๐



The poster features a dark blue background with a large, stylized red and white graphic on the right side. In the top left corner, there is a logo of the Anti-Fake News Center Thailand and the text 'กระทรวงดิจิทัล เพื่อเศรษฐกิจและสังคม'. Below this, the main title reads 'จนท. กระทรวงการคลัง ให้ร้านค้ายกเลิกคนละครึ่งผ่าน SMS'. A red stamp-like graphic on the left contains the text 'ข่าวปลอม' (Fake News) with a red 'X' in a circle. On the right, a screenshot of a text message is shown, containing information about a government program and a link to a website. At the bottom, there is contact information for the Anti-Fake News Center Thailand, including a website, social media handles, and a phone number. The footer also includes a copyright notice and the date of the poster's release.

กระทรวงดิจิทัล
เพื่อเศรษฐกิจและสังคม

จนท. กระทรวงการคลัง
ให้ร้านค้ายกเลิกคนละครึ่งผ่าน SMS

ข่าวปลอม

สอบถามหรือร้านค้าที่เข้าร่วมคนละครึ่งมีความสามารถยกเลิกโครงการได้
09:20 5G 99

ข้อความ
วันนี้ 08:36

เรียน ร้าน
ชาพะยอม หน้าเซเว่นเบญจ
พร กรุณาติดต่อเข้ามา
ยกเลิกโครงการคนละครึ่ง
ด้วยค่ะ [https://1th.me/
LINEn](https://1th.me/LINEn)

หน่วยงานที่ตรวจสอบ : กลุ่มสารนิเทศการคลัง กระทรวงการคลัง

ANTI-FAKE NEWS CENTER THAILAND ศูนย์ต่อต้านข่าวปลอม ประเทศไทย

www.antifakenewscenter.com Anti-Fake News Center Thailand @antifakenewscenter @AFNCThailand
@antifakenewscenter afnc_thailand GCC 1111 ต่อ 87

Copyright © 2023, Anti-Fake News Center Thailand, All rights reserved | ได้รับการตรวจสอบเมื่อวันที่ 10 มิถุนายน 2566

ข้อมูลข่าวสารเพื่อสร้างการรับรู้สู่ชุมชน
ครั้งที่ ๒๓ / ๒๕๖๖ วันที่ ๓ กรกฎาคม ๒๕๖๖

กระทรวง กระทรวงเกษตรและสหกรณ์

กรม / หน่วยงาน สำนักงานการปฏิรูปที่ดินเพื่อเกษตรกรรม

หน่วยงานเจ้าของเรื่อง สำนักงานการปฏิรูปที่ดินเพื่อเกษตรกรรม

ช่องทางการติดต่อ สำนักงานการปฏิรูปที่ดินเพื่อเกษตรกรรม โทรศัพท์ : ๐-๒๒๘๒-๙๐๐๔

๑) หัวข้อ ประกาศ โครมที่ดิน ส.ป.ก. อำนวยครั้งนี้

๒) ข้อความสำหรับใช้ประชาสัมพันธ์

เรื่อง ประกาศ โครมที่ดิน ส.ป.ก. อำนวยครั้งนี้

กระทรวงเกษตรและสหกรณ์ โดยสำนักงานการปฏิรูปที่ดินเพื่อเกษตรกรรม แจ้งข้อมูลข่าวสารเกี่ยวกับการรับมรดกของทายาทเกษตรกรที่ได้รับจัดสรรที่ดิน ส.ป.ก. ดังนี้

ทายาทเกษตรกรที่ได้รับจัดสรรที่ดิน ส.ป.ก. ต้องยื่นคำขอรับมรดกให้เป็นไปตามระเบียบใหม่ กรณีผู้ได้รับจัดสรรที่ดินเสียชีวิตก่อน ๑๖ กรกฎาคม ๒๕๖๔ ทายาทต้องยื่นคำขอ ภายในวันที่ ๑๕ กรกฎาคม ๒๕๖๖ นั้น สำนักงานการปฏิรูปที่ดินเพื่อเกษตรกรรม ได้ขยายเวลาออกไปอีก เป็นระยะเวลา ๑ ปี นับแต่วันที่ ๑๖ กรกฎาคม ๒๕๖๖ ถึง ๑๖ กรกฎาคม ๒๕๖๗ ผ่าน ๒ ช่องทาง คือ ส.ป.ก. จังหวัด หรือ ออนไลน์ <http://servicecenter.alro.go.th/>

ทั้งนี้สามารถสอบถามรายละเอียดเพิ่มเติมได้ที่สำนักงานการปฏิรูปที่ดินเพื่อเกษตรกรรม หมายเลขโทรศัพท์ : ๐-๒๒๘๒-๙๐๐๔ สายด่วน ๑๗๖๔ หรือ สำนักงานการปฏิรูปที่ดินเพื่อเกษตรกรรม จังหวัดทุกจังหวัด



ใครมีที่ดิน ส.ป.ก. อ่านตรงนี้!!!

ประกาศ

ทายาทเกษตรกร ที่ได้รับจัดสรรที่ดิน ส.ป.ก. ต้องยื่นคำขอรับมรดกให้เป็นไปตามระเบียบใหม่

กรณีผู้ได้รับจัดสรรที่ดินเสียชีวิต ก่อน 16 ก.ค. 64 ทายาทต้องยื่นคำขอ **ภายในวันที่ 15 ก.ค. 66 นี้**

ผ่าน 2 ช่องทาง คือ

1. ส.ป.ก.จังหวัด
2. ออนไลน์ <http://servicecenter.alro.go.th/>



ข่าวดี

ส.ป.ก. ขยายระยะเวลาในการยื่นรับมรดกสิทธิ์

ถึง 16 กรกฎาคม 2567

BREAKING NEWS

สำนักงานการปฏิรูปที่ดินเพื่อเกษตรกรรม

สายด่วน ส.ป.ก. 1764

สำนักงานการปฏิรูปที่ดินเพื่อเกษตรกรรม **ส.ป.ก.**

1 การติดต่อเพื่อยื่นคำขอ (ส.ป.ก.จังหวัด)

ช่องทางรับบริการที่ ศูนย์บริการประชาชน **ส.ป.ก.**



ส.ป.ก. จังหวัดที่ท่านมีที่ดิน ส.ป.ก.

QR Code

เบอร์โทรติดต่อ ส.ป.ก. จังหวัด



สำนักงานการปฏิรูปที่ดินเพื่อเกษตรกรรม **ส.ป.ก.**

2 ขั้นตอนการลงทะเบียนออนไลน์

<http://servicecenter.alro.go.th/>

- ลงทะเบียนเพื่อใช้บริการ
- อ่านข้อมูลเงื่อนไขให้ถี่ถ้วน **กดตกลง**
- ยืนยัน
- กรอกข้อมูล ให้ครบทุกช่อง **กดตกลง**
1. พิมพ์หมายเลขบัตรประชาชน
2. รหัสผ่าน
3. เข้าใช้งาน

เข้าสู่บริการ

เลขบัตรประจำตัวประชาชน

รหัสผ่าน

เข้าใช้งาน

คู่มือการใช้งาน | เงื่อนไขการให้บริการ | คุ้มครองข้อมูล

รายละเอียดเพิ่มเติม สามารถอ่านในคู่มือการใช้งาน

*ชำระค่าธรรมเนียมเพื่อเอาไว้กรอกตอนเข้าระบบด้วยครับ

ข้อมูลข่าวสารเพื่อสร้างการรับรู้สู่ชุมชน
ครั้งที่ ๒๓ / ๒๕๖๖ วันที่ ๓ กรกฎาคม ๒๕๖๖

กระทรวง กระทรวงมหาดไทย

กรม / หน่วยงาน สำนักงานปลัดกระทรวงมหาดไทย

หน่วยงานเจ้าของเรื่อง กองสารนิเทศ สำนักงานปลัดกระทรวงมหาดไทย

ช่องทางการติดต่อ กองสารนิเทศ สำนักงานปลัดกระทรวงมหาดไทย โทรศัพท์ : ๐-๒๒๒๒-๔๑๓๑

๑) หัวข้อเรื่อง ความอุดมสมบูรณ์ของดินเป็นสิ่งที่มนุษย์มองข้ามไป

๒) ข้อความสำหรับใช้ประชาสัมพันธ์

เรื่อง ความอุดมสมบูรณ์ของดินเป็นสิ่งที่มนุษย์มองข้ามไป

กระทรวงมหาดไทย มีสาระน่ารู้เกี่ยวกับดิน ดังนี้

ความอุดมสมบูรณ์ของดินเป็นสิ่งที่มนุษย์มองข้ามไป โดยมีสาเหตุหลัก กล่าวคือ เป็นไปโดยธรรมชาติ เช่น กระแสน้ำกัดเซาะ ดินเปรี้ยว และที่เกิดจากการกระทำของมนุษย์ เช่น การตัดไม้ทำลายป่า การเผาป่า ทำเกษตรผิดวิธี การทำเกษตรเชิงเดี่ยว เป็นต้น

การปรับปรุงดินให้เกิดความอุดมสมบูรณ์ โดยน้อมนำศาสตร์พระราชาในการแก้ไขปัญหา เช่น การปลูกพืชคลุมดิน การปลูกหญ้าแฝก ปลูกพืชหมุนเวียน การใช้ปุ๋ยขवालตรดในดิน เป็นต้น

ทั้งนี้ สามารถสอบถามข้อมูลเพิ่มเติมได้ที่ กองสารนิเทศ สำนักงานปลัดกระทรวงมหาดไทย
โทรศัพท์ : ๐-๒๒๒๒-๔๑๓๑



World Soil Day

วันดินโลก

5 ธันวาคม

ความอุดมสมบูรณ์ของดิน เป็นสิ่งที่มนุษย์มองข้ามไป

มีสาเหตุหลัก
เป็นไปโดยธรรมชาติ
เช่น กระจกแตกกัดเซาะ
การตัดไม้ทำลายป่า
ทำการเกษตรผิดวิธี
เช่น การทำไร่เลื่อนลอย การใช้ปุ๋ยเคมี
การเผาป่า การทำเกษตรเชิงเดี่ยว
ดินเปรี้ยว

การปรับปรุงดิน

- ศาสตร์พระราชา
เช่น การปลูกพืชคลุมดิน การปลูกหญ้าแฝก
ปลูกพืชหมุนเวียน
- ใช้ปุ๋ยขवालดกรด

อาหาร
ที่กำเนิด เกิดจาก
ดิน

วันดินโลก
5 ธันวาคม
M O I
ดินดี อาหารดี
สุขภาพดี ชีวีณสุข

ข้อมูลข่าวสารเพื่อสร้างการรับรู้สู่ชุมชน
ครั้งที่ ๒๓ / ๒๕๖๖ วันที่ ๓ กรกฎาคม ๒๕๖๖

กระทรวง กระทรวงมหาดไทย

กรม / หน่วยงาน กรมป้องกันและบรรเทาสาธารณภัย

หน่วยงานเจ้าของเรื่อง กรมป้องกันและบรรเทาสาธารณภัย

ช่องทางการติดต่อ กรมป้องกันและบรรเทาสาธารณภัย โทรสายด่วนนิรภัย ๑๙๙๔

๑) หัวข้อเรื่อง หยุดพฤติกรรมเสี่ยง เร็ว เมา โทร ง่วง ห่างไกลอุบัติเหตุทางถนน

๒) ชื่อความสำหรับใช้ประชาสัมพันธ์

เรื่อง หยุดพฤติกรรมเสี่ยง เร็ว เมา โทร ง่วง ห่างไกลอุบัติเหตุทางถนน

กระทรวงมหาดไทย โดยกรมป้องกันและบรรเทาสาธารณภัย มีข้อเสนอแนะพฤติกรรมเสี่ยงของผู้ขับขี่ โดยเฉพาะดื่มแล้วขับ ขับรถเร็ว ง่วงแล้วขับ การใช้โทรศัพท์ขณะขับรถ ถือเป็นสาเหตุหลักของการเกิดอุบัติเหตุทางถนน การหลีกเลี่ยงพฤติกรรมเสี่ยงอุบัติเหตุและปฏิบัติตามกฎหมายจราจรอย่างเคร่งครัด จะช่วยเพิ่มความปลอดภัยในการเดินทาง ดังนี้

๑. โทรไม่ขับ

- ไม่ใช้โทรศัพท์ขณะขับรถ เพราะส่งผลให้เสียสมาธิในการขับรถทำให้เกิดอุบัติเหตุได้
- ใช้อุปกรณ์เสริมในการสนทนาทางโทรศัพท์ อาทิ แอนด์ฟรี บลูทูธ หากไม่มี

อุปกรณ์เสริม ควรจอดรถคุยโทรศัพท์ในบริเวณที่ปลอดภัย

๒. ง่วงไม่ขับ

- นอนหลับพักผ่อนให้เพียงพอ อย่างน้อยวันละ ๗ - ๘ ชั่วโมง
- จอดรถพักเป็นระยะทุก ๒๐๐ กิโลเมตร หรือ ทุก ๒ ชั่วโมง เพื่อคลายความอ่อนล้า

ที่ทำให้หลับในขณะขับรถ รวมถึงจอดรถพักในบริเวณที่ปลอดภัยเมื่อมีอาการง่วงนอน

๓. ไม่ขับรถเร็ว

- ใช้ความเร็วตามที่กฎหมายกำหนด โดยปฏิบัติตามป้ายจำกัดความเร็วบนเส้นทางอย่างเคร่งครัด
- ใช้ความเร็วรถให้เหมาะกับสถานการณ์ ทั้งสภาพเส้นทาง สภาพอากาศ และสภาพการจราจร
- ลดความเร็วเมื่อขับรถผ่านเส้นทางเสี่ยงอุบัติเหตุ อาทิ เขตชุมชน เขตโรงเรียน ทางโค้ง

๔. ดื่มไม่ขับ

- หากดื่มเครื่องดื่มแอลกอฮอล์ห้ามขับรถเด็ดขาด ควรให้เพื่อนที่ไม่ดื่มขับรถแทน

ใช้บริการรถแท็กซี่หรือรถโดยสารสาธารณะ

● เพิ่มความความระมัดระวังในการขับรถช่วงเวลากลางคืน โดยเฉพาะช่วงหลังเที่ยงคืน เพราะกว่า ๑ ใน ๑๐ ของผู้ขับขี่ที่ดื่มแล้วขับมีพฤติกรรมเสี่ยงที่อาจทำให้เกิดอุบัติเหตุทางถนน

ทั้งนี้ สามารถสอบถามข้อมูลเพิ่มเติมได้ที่ สายด่วนนิรภัย โทร. ๑๙๙๔

หยุดพฤติกรรมเสี่ยง

เร็ว เมา โทร ง่วง ห่างไกลอุบัติเหตุทางถนน

พฤติกรรมเสี่ยงของผู้ขับขี่ โดยเฉพาะดื่มแล้วขับ ขับรถเร็ว ง่วงแล้วขับ และใช้โทรศัพท์ขณะขับรถ ถือเป็นสาเหตุหลักของการเกิดอุบัติเหตุทางถนน การหลีกเลี่ยงพฤติกรรมเสี่ยงอุบัติเหตุและปฏิบัติตามกฎหมายจราจรอย่างเคร่งครัด จะช่วยเพิ่มความปลอดภัยในการเดินทาง

โทรไม่ขับ



- ไม่ใช้โทรศัพท์ขณะขับรถ เพราะส่งผลกระทบต่อสมาธิในการขับรถ ทำให้เกิดอุบัติเหตุได้
- ใช้อุปกรณ์เสริมในการสนทนาทางโทรศัพท์ อาทิ แอนดรู๊ส บลูทูธ หากไม่มีอุปกรณ์เสริม ควรจอดรถคุยโทรศัพท์ในบริเวณที่ปลอดภัย

ง่วงไม่ขับ



- นอนหลับพักผ่อนให้เพียงพอ อย่างน้อยวันละ 7 - 8 ชั่วโมง
- จอดรถพักเป็นระยะทุก 200 กิโลเมตร หรือทุก 2 ชั่วโมง เพื่อคลายความอ่อนล้าที่ทำให้หลับในขณะขับรถ รวมถึงจอดรถพักในบริเวณที่ปลอดภัยเมื่อมีอาการง่วงนอน

ไม่ขับรถเร็ว



- ใช้ความเร็วตามที่กฎหมายกำหนด โดยปฏิบัติตามป้ายจำกัดความเร็วบนเส้นทางอย่างเคร่งครัด
- ใช้ความเร็วรถที่เหมาะสมกับสถานการณ์ ทั้งสภาพเส้นทาง สภาพอากาศ และสภาพการจราจร
- ลดความเร็วเมื่อขับรถผ่านเส้นทางเสี่ยงอุบัติเหตุ อาทิ เขตชุมชน เขตโรงเรียน ทางโค้ง

ดื่มไม่ขับ



- หากดื่มเครื่องดื่มแอลกอฮอล์ ห้ามขับรถเด็ดขาด ควรให้เพื่อนที่ไม่ดื่มขับรถแทน ใช้บริการรถแท็กซี่หรือรถโดยสารสาธารณะ
- เพิ่มความระมัดระวังในการขับรถช่วงเวลากลางคืน โดยเฉพาะช่วงหลังเที่ยงคืน เพราะกว่า 1 ใน 10 ของผู้ขับขี่ที่ดื่มแล้วขับมีพฤติกรรมเสี่ยงที่อาจทำให้เกิดอุบัติเหตุทางถนน

สายด่วนนิรภัย
1784



@1784DDPM

กรมป้องกันและบรรเทาสาธารณภัย DDPM
@DDPMNews www.disaster.go.th



กรมป้องกันและบรรเทาสาธารณภัย
กระทรวงมหาดไทย

ข้อมูลข่าวสารเพื่อสร้างการรับรู้สู่ชุมชน
ครั้งที่ ๒๓ / ๒๕๖๖ วันที่ ๓ กรกฎาคม ๒๕๖๖

กระทรวง กระทรวงยุติธรรม

กรม / หน่วยงาน สำนักงานปลัดกระทรวงยุติธรรม

หน่วยงานเจ้าของเรื่อง กองกลาง สำนักงานปลัดกระทรวงยุติธรรม

ช่องทางการติดต่อ กลุ่มงานประชาสัมพันธ์ กองกลาง สำนักงานปลัดกระทรวงยุติธรรม โทร ๐๖ ๑๙๙๓ ๙๕๒๕

- ๑) หัวข้อเรื่อง กระทรวงยุติธรรม เสริมสร้างการรับรู้ด้านกฎหมายที่เกี่ยวข้องในชีวิตประจำวันแก่ประชาชน
ตอน ขั้บรณป้ายแดงอย่างไรให้ถูกกฎหมาย
- ๒) ข้อความสำหรับใช้ประชาสัมพันธ์

เรื่อง กระทรวงยุติธรรม เสริมสร้างการรับรู้ด้านกฎหมายที่เกี่ยวข้องในชีวิตประจำวันแก่ประชาชน

ตอน ขั้บรณป้ายแดงอย่างไรให้ถูกกฎหมาย

การใช้รถป้ายแดงเกิน ๓๐ วัน มีความผิดตามกฎหมาย ปัจจุบันการใช้รถป้ายแดงเกิน ๓๐ วัน จะมีความผิดตามพระราชบัญญัติรถยนต์ พ.ศ. ๒๕๒๒ และที่แก้ไขเพิ่มเติม มาตรา ๖ (๑) ประกอบมาตรา ๕๙ ฐานใช้รถที่ยังไม่จดทะเบียน หากฝ่าฝืนมีโทษปรับสูงสุดไม่เกิน ๑๐,๐๐๐ บาท โดยกรมการขนส่งออกมา ยืนยันว่าการจดทะเบียนรถใหม่สามารถทำเสร็จได้ภายใน ๑ วันเท่านั้น จึงเป็นหน้าที่ของเจ้าของรถหรือ ศูนย์บริการ (กรณีเป็นฝ่ายดำเนินการจดทะเบียนให้แก่เจ้าของรถ) ในการเร่งรัดดำเนินการจดทะเบียนให้เสร็จ ภายใน ๓๐ วัน นับจากวันที่ได้รับรถ

หลีกเลี่ยงการขั้บรณข้ามจังหวัด การขั้บรณป้ายแดงข้ามจังหวัดมีโอกาสูงที่จะถูกเรียกตรวจ โดยเจ้าพนักงาน เนื่องจากตามกฎหมาย ระบุว่า รถป้ายแดงจะสามารถวิ่งได้ภายในเขตที่ระบุอยู่บนป้าย ทะเบียนเท่านั้น ใช้ได้เฉพาะระหว่างพระอาทิตย์ขึ้นและก่อนพระอาทิตย์ตกเท่านั้น หากมีความจำเป็นจะต้อง ใช้เกินกว่าที่กำหนดไว้ ผู้ขั้บรณป้ายแดงทุกคนจะต้องลงบันทึกในสมุดบันทึกหรือ "สมุดคู่มือประจำรถใช้กับ เครื่องหมายพิเศษ" โดยระบุวัน/เวลา/สถานที่และเหตุจำเป็นพร้อมได้รับอนุญาตจากนายทะเบียนก่อน และ หากมีความจำเป็นต้องขั้บข้ามจังหวัดก็ต้องระบุเช่นกันพร้อมได้รับอนุญาตจากนายทะเบียนด้วย หากขั้บรณระหว่างพระอาทิตย์ตกถึงพระอาทิตย์ขึ้น เวลากลางคืน โดยไม่มีความจำเป็นและได้รับอนุญาตจาก นายทะเบียน มีโทษปรับไม่เกิน ๒,๐๐๐ บาท ตามมาตรา ๒๗ มาตรา ๒๘ และมาตรา ๖๐ แห่งพระราชบัญญัติรถยนต์ พ.ศ. ๒๕๒๒ และที่แก้ไขเพิ่มเติม

ข้อมูลจาก : พระราชบัญญัติรถยนต์ พ.ศ. ๒๕๒๒ และที่แก้ไขเพิ่มเติม มาตรา ๖ (๑) มาตรา ๒๗ มาตรา ๒๘ มาตรา ๕๙ และมาตรา ๖๐

ทั้งนี้ ประชาชนทั่วไปสามารถขอรับคำปรึกษาด้านกฎหมาย บริการด้านงานยุติธรรมต่าง ๆ หรือสอบถามข้อมูลเพิ่มเติมได้ที่

๑. สายด่วนยุติธรรม ๑๑๑๑ กด ๗๗ ฟรีตลอด ๒๔ ชั่วโมง
๒. จดหมาย : ตู้ไปรษณีย์ ๓ หลักลี กทม. ๑๐๒๑๐
๓. เว็บไซต์ : <https://www.moj.go.th/> และระบบให้บริการประชาชน <http://mind.moj.go.th>
๔. อีเมลล์ : complainingcenter@moj.go.th
๕. แอปพลิเคชันไลน์ Lind id : Sv๑๐๗
๖. เฟซบุ๊ก : ศูนย์บริการร่วมกระทรวงยุติธรรม และกระทรวงยุติธรรม Ministry Of Justice, Thailand
๗. แอปพลิเคชัน Justice Care : บริการรับเรื่องยุติธรรมสร้างสุข
๘. สำนักงานยุติธรรมจังหวัดทั่วประเทศ
๙. กองทุนยุติธรรม โทร ๐๖๓-๒๖๙๗๐๕๖ หรือ Facebook: กองทุนยุติธรรม กระทรวงยุติธรรม

ขับรถยนต์ป้ายแดง

อย่างไรให้ถูกกฎหมาย



ใช้รถป้ายแดงเกิน 30 วัน มีความผิดตามกฎหมายปัจจุบัน การใช้รถป้ายแดงเกิน 30 วัน จะมีความผิดตามพระราชบัญญัติรถยนต์ พ.ศ. 2522 และที่แก้ไขเพิ่มเติม มาตรา 6 (1) ประกอบมาตรา 59 ฐานใช้รถที่ยังไม่จดทะเบียน หากฝ่าฝืนมีโทษปรับสูงสุดไม่เกิน 10,000 บาท โดยกรมการขนส่งออกมายืนยันว่าการจดทะเบียนรถใหม่สามารถทำได้ภายใน 1 วันเท่านั้น จึงเป็นหน้าที่ของเจ้าของรถหรือศูนย์บริการ (กรณีเป็นฝ่ายดำเนินการจดทะเบียนให้แก่เจ้าของรถ) ในการเร่งรัดดำเนินการจดทะเบียนให้เสร็จภายใน 30 วัน นับจากวันที่ได้รับรถ

หลีกเลี่ยงการขับรถข้ามจังหวัด



การขับรถยนต์ป้ายแดงข้ามจังหวัดมีโอกาสสูงที่จะถูกเรียกตรวจโดยเจ้าพนักงาน เนื่องจากตามกฎหมาย ระบุว่า รถป้ายแดงจะสามารถวิ่งได้ภายในเขตที่ระบุอยู่บนป้ายทะเบียนเท่านั้น ใช้ได้เฉพาะระหว่างพระอาทิตย์ขึ้นและก่อนพระอาทิตย์ตกเท่านั้น หากมีความจำเป็นจะต้องใช้เกินกว่าที่กำหนดไว้ ผู้ขับรถยนต์แดงทุกคนจะต้องลงบันทึกในสมุดบันทึกหรือ 'สมุดคู่มือประจำรถใช้กับเครื่องหมายพิเศษ' โดยระบุวัน/เวลา/สถานที่และเหตุจำเป็นพร้อมได้รับอนุญาตจากนายทะเบียนก่อน และหากมีความจำเป็นต้องขับข้ามจังหวัดก็ต้องระบุเช่นกันพร้อมได้อนุญาตจากนายทะเบียน หากขับรถระหว่างพระอาทิตย์ตกถึงพระอาทิตย์ขึ้น เวลากลางคืน โดยไม่มีความจำเป็นและได้รับอนุญาตจากนายทะเบียน มีโทษปรับไม่เกิน 2,000 บาท ตามมาตรา 27 มาตรา 28 และมาตรา 60 แห่งพระราชบัญญัติรถยนต์ พ.ศ. 2522 และที่แก้ไขเพิ่มเติม

ข้อมูลจาก : พระราชบัญญัติรถยนต์ พ.ศ. 2522 และที่แก้ไขเพิ่มเติม
มาตรา 6 (1) มาตรา 27 มาตรา 28 มาตรา 59 และมาตรา 60
จัดทำโดย กลุ่มงานประชาสัมพันธ์ กองกลาง สำนักงานปลัดกระทรวงยุติธรรม



ข้อมูลข่าวสารเพื่อสร้างการรับรู้สู่ชุมชน
ครั้งที่ ๒๓ / ๒๕๖๖ วันที่ ๓ กรกฎาคม ๒๕๖๖

กระทรวง กระทรวงสาธารณสุข

กรม / หน่วยงาน กรมอนามัย

หน่วยงานเจ้าของเรื่อง กรมอนามัย

ช่องทางการติดต่อ กรมอนามัย โทร. สายด่วนกรมอนามัย ๑๔๗๘

๑) หัวข้อเรื่อง ๕ ข้อเสนอแนะ เตรียมตัวก่อนบริจาคเลือด

๒) ข้อความสำหรับใช้ประชาสัมพันธ์

เรื่อง ๕ ข้อเสนอแนะ เตรียมตัวก่อนบริจาคเลือด

กรมอนามัย มี ๕ ข้อเสนอแนะการเตรียมตัวก่อนบริจาคเลือด ดังนี้

๑. นอนพักผ่อนให้เพียงพอไม่น้อยกว่า ๕ ชั่วโมง หากอยู่ระหว่างรับประทานยารักษาโรค ให้แจ้งแพทย์/พยาบาล

๒. หลีกเลี่ยงการรับประทานอาหารที่มีไขมันสูง เช่น ข้าวขาหมู ข้าวมันไก่ ขนมหวาน ก่อนมาบริจาคโลหิต ๖ ชั่วโมง

๓. ก่อนบริจาคเลือด และก่อนเจาะเลือดบริจาคให้ดื่มน้ำ ๓ - ๔ แก้ว จะช่วยทำให้โลหิตไหลเวียนดีขึ้น

๔. งดเครื่องดื่มแอลกอฮอล์ งดสูบบุหรี่ทั้งก่อนและหลัง บริจาคโลหิต ๑ ชั่วโมง

๕. หลังบริจาคเลือด ควรดื่มน้ำให้มากกว่าปกติและรับประทานยาเสริมธาตุเหล็ก วันละ ๑ เม็ด หลังอาหารจนหมด เพื่อชดเชยธาตุเหล็กที่เสียไป

หมายเหตุ : การดูแลสุขภาพก่อน และหลังบริจาคโลหิต จะช่วยให้โลหิตที่ได้มีคุณภาพดี และไม่ส่งผลกระทบต่อสุขภาพหลังบริจาคโลหิตด้วย

ทั้งนี้ สามารถสอบถามรายละเอียดข้อมูลเพิ่มเติมได้ที่ สายด่วนกรมอนามัย โทร. ๑๔๗๘

5 ข้อแนะนำ

เตรียมตัวก่อนบริจาคเลือด

- 1** มอนพักนอนให้เพียงพอ ไม่น้อยกว่า 5 ชั่วโมง หากอยู่ระหว่างรับประทานยา รักษาโรค ให้แจ้งแพทย์/พยาบาล
- 2** หลีกเลี่ยงการรับประทานอาหาร ที่มีไขมันสูง เช่น ข้าวจากหมู ข้าวมันไก่ ขนมหวาน ก่อนมาบริจาคโลหิต 6 ชั่วโมง
- 3** ก่อนบริจาคเลือด และก่อนเจาะเลือดบริจาค ให้ดื่มน้ำ 3-4 แก้ว จะช่วยทำให้โลหิตไหลเวียนดีขึ้น
- 4** งดเครื่องดื่มแอลกอฮอล์ งดสูบบุหรี่ทั้งก่อน และหลัง บริจาคโลหิต 1 ชั่วโมง
- 5** หลังบริจาคเลือด ควรดื่มน้ำให้มากกว่าปกติ และรับประทานยาเสริมธาตุเหล็ก วันละ 1 เม็ด หลังอาหารจนหมด เพื่อชดเชยธาตุเหล็กที่เสียไป

การดูแลสุขภาพก่อน และหลังบริจาคโลหิต จะช่วยให้โลหิตที่ได้มีคุณภาพดี และไม่ส่งผลกระทบต่อสุขภาพหลังบริจาคโลหิตด้วย

ข้อมูลความรู้โดย : สำนักวิทยบริการ
กองส่งเสริมความรู้และสิ่งทรงคุณค่า
สงขลานครินทร์ : ภูเก็ต 2566

สายด่วนกรมอนามัย
1 4 7 8
กรมอนามัย กระทรวงสาธารณสุข

ติดตามสาระความรู้สุขภาพ ได้ที่
AnamaiMedia
สืบเสาะดีเด่นกรมอนามัย

ข้อมูลข่าวสารเพื่อสร้างการรับรู้สู่ชุมชน
ครั้งที่ ๒๓ / ๒๕๖๖ วันที่ ๓ กรกฎาคม ๒๕๖๖

กระทรวง กระทรวงสาธารณสุข
กรม / หน่วยงาน กรมควบคุมโรค
หน่วยงานเจ้าของเรื่อง กรมควบคุมโรค
ช่องทางการติดต่อ กรมควบคุมโรค สายด่วน โทร. ๑๔๒๒
๑) หัวข้อเรื่อง โรคไข้ฉี่หนู (Leptospirosis)
๒) ข้อความสำหรับใช้ประชาสัมพันธ์

เรื่อง โรคไข้ฉี่หนู (Leptospirosis)

กรมควบคุมโรค มีข้อแนะนำเกี่ยวกับ โรคไข้ฉี่หนู (Leptospirosis) ซึ่งพบบ่อยในผู้ที่
“ลุยน้ำลุยโคลน” เป็นประจำ เช่น เกษตรกร ปศุสัตว์ ดังนี้

การติดเชื้อ : เชื้อเข้าสู่ร่างกายผ่านผิวหนัง/เยื่อบุปาก/ตา/จมูก สัมผัสโดยตรงกับเชื้อใน
ปัสสาวะสัตว์ เช่น หนู สุกร สุนัข

อาการที่พบบ่อย : ไข้สูง ปวดศีรษะรุนแรง ตาแดง ปวดกล้ามเนื้อรุนแรง (มักปวดที่น่อง/
โคนขา/กล้ามเนื้อหลัง)

อาการรุนแรง : ตัวเหลือง ตาเหลือง ปัสสาวะออกน้อย อาเจียน/ไอเป็นเลือด ถ่ายอุจจาระเป็นสีดำ
คอแข็ง ระบบหายใจล้มเหลวและอาจเสียชีวิตได้

การป้องกัน : เลี่ยงแช่น้ำ/โคลน เป็นเวลานาน สวมอุปกรณ์ป้องกัน ทำความสะอาดหลัง
สัมผัสดิน/น้ำทุกครั้ง รักษาสุขอนามัยส่วนบุคคล กำจัดขยะไม่ให้เป็นที่อยู่อาศัยของหนู

หมายเหตุ : หากมีอาการป่วยควรรีบไปพบแพทย์และแจ้งประวัติเสี่ยง

ทั้งนี้ สามารถสอบถามรายละเอียดข้อมูลเพิ่มเติมได้ที่ สายด่วนกรมควบคุมโรค โทร. ๑๔๒๒

โรคไข้น้ำหนู (Leptospirosis)

พบบ่อยในผู้ที่ "ลุยน้ำลุยโคลน" เป็นประจำ เช่น เกษตรกร ปศุสัตว์

การติดเชื้อ

เชื้อเข้าสู่ร่างกายผ่านผิวหนัง เยื่อบุปาก/ตา/จมูก สัมผัสโดยตรงกับเชื้อ ในปัสสาวะสัตว์ เช่น หนู สุกร สุนัข

อาการ

อาการที่พบบ่อย : ไข้สูง ปวดศีรษะรุนแรง ตาแดง ปวดกล้ามเนื้อรุนแรง (มักปวดที่น่อง/โคนขา/กล้ามเนื้อหลัง)

อาการรุนแรง : ตัวเหลือง ตาเหลือง ปัสสาวะออกน้อย อาเจียน/ไอเป็นเลือด ถ่ายอุจจาระเป็นสีดำ คอแข็ง ระบบหายใจล้มเหลว และอาจเสียชีวิตได้

การป้องกัน

- เลี่ยงแช่น้ำ/โคลน เป็นเวลานาน
- สวมอุปกรณ์ป้องกัน
- ทำความสะอาด หลังสัมผัสดิน/น้ำทุกครั้ง

รักษาสุขอนามัยส่วนบุคคล

กำจัดขยะไม่ให้เป็นที่อยู่อาศัยของหนู

"หากมีอาการป่วยควรรีบไปพบแพทย์และแจ้งประวัติเสี่ยง"

จัดทำ ณ วันที่ 16 ต.ย. 66

กรมควบคุมโรค

กระทรวงสาธารณสุข

กรมควบคุมโรค

1422



ข้อมูลข่าวสารเพื่อสร้างการรับรู้สู่ชุมชน ครั้งที่ ๒๒/ ๒๕๖๖

ลำดับ	เรื่อง	หน่วยงาน	เอกสารประกอบ
มาตรการด้านการปรับสมดุลและพัฒนาระบบการบริหารจัดการภาครัฐ			
๑.	ระบบบริการที่ยืนยันตัวตนด้วยแอปพลิเคชัน ThaiID	กระทรวงมหาดไทย	คลิปวิดีโอ ๑ คลิป
๒.	Smartlands Application รวม ๑๘ บริการ บน Smartphone	กระทรวงมหาดไทย	อินโฟกราฟิกส์ ๑ ชุด
มาตรการด้านการพัฒนาและเสริมสร้างศักยภาพทรัพยากรมนุษย์			
๓.	กรมการขนส่งทางบก เตือนประชาชนระวังแอปพลิเคชัน DLT Smart Queue ปลอม แนะนำแอปพลิเคชันที่ถูกต้อง ต้องติดตั้งหรือโหลดผ่าน Official Store เท่านั้น	กระทรวงคมนาคม	อินโฟกราฟิกส์ ๑ ชุด
๔.	ดินเป็นรากฐานสำคัญของทุกสิ่งมีชีวิตบนโลก	กระทรวงมหาดไทย	อินโฟกราฟิกส์ ๑ ชุด
๕.	เอลนีโญ และ ลานีญา แตกต่างกันอย่างไร	กระทรวงดิจิทัลเพื่อเศรษฐกิจและสังคม	อินโฟกราฟิกส์ ๑ ชุด
๖.	กระทรวงยุติธรรม เสริมสร้างการรับรู้ด้านกฎหมายที่เกี่ยวข้องในชีวิตประจำวันแก่ประชาชน ตอน การใช้รถยนต์และจักรยานยนต์ ต้องติดแผ่นป้ายทะเบียนเสมอ	กระทรวงยุติธรรม	อินโฟกราฟิกส์ ๑ ชุด
๗.	ใช้ยาปฏิชีวนะอย่างสมเหตุสมผล ลดปัญหาเชื้อดื้อยา	กระทรวงสาธารณสุข	อินโฟกราฟิกส์ ๑ ชุด
๘.	โครงการฟื้นฟู รากฟื้นฟูเฉลิมพระเกียรติ พระบาทสมเด็จพระเจ้าอยู่หัว เนื่องในโอกาสสมหามงคลเฉลิมพระชนมพรรษา ๗๒ พรรษา ๒๘ กรกฎาคม ๒๕๖๗	กระทรวงสาธารณสุข	อินโฟกราฟิกส์ ๑ ชุด

หมายเหตุ

๑. ข้อมูลดังกล่าวเป็นข้อมูลเพื่อการสร้างการรับรู้ที่มาจากทุกกระทรวงตามบันทึกข้อตกลงความร่วมมือการบูรณาการเสริมสร้างการรับรู้สู่ชุมชน จังหวัดสามารถหาข้อมูลเพิ่มเติมหรือขยายความข้อมูลที่ใช้เฉพาะพื้นที่ได้ตามความถูกต้องและเหมาะสม
๒. ให้จังหวัดนำข้อมูลเพื่อสร้างการรับรู้ตามแนวทางที่กำหนด ตามหนังสือกระทรวงมหาดไทย ด่วนที่สุด ที่ มท ๐๒๐๖.๒/ว ๑๔๔๙ ลงวันที่ ๕ มีนาคม ๒๕๖๒ เรื่อง แนวทางการสร้างการรับรู้สู่ชุมชน
๓. จังหวัดสามารถดาวน์โหลดข้อมูลข่าวสารเพื่อสร้างการรับรู้สู่ชุมชนได้ที่ ช่องทางไลน์ (Line) กลุ่ม “ข้อมูลข่าวสารเพื่อสร้างการรับรู้” และเว็บไซต์กองสารนิเทศ สป. หัวข้อ “การสร้างการรับรู้สู่ชุมชน”

ข้อมูลข่าวสารเพื่อสร้างการรับรู้สู่ชุมชน
ครั้งที่ ๒๒ / ๒๕๖๖ วันที่ ๒๓ มิถุนายน ๒๕๖๖

กระทรวง กระทรวงมหาดไทย

กรม / หน่วยงาน กรมการปกครอง

หน่วยงานเจ้าของเรื่อง กรมการปกครอง

ช่องทางการติดต่อ กรมการปกครอง โทร.๑๕๕๘

๑) หัวข้อเรื่อง ระบบบริการที่ยืนยันตัวตนด้วยแอปพลิเคชัน ThaiD

๒) ข้อความสำหรับใช้ประชาสัมพันธ์

เรื่อง ระบบบริการที่ยืนยันตัวตนด้วยแอปพลิเคชัน ThaiD

กระทรวงมหาดไทย โดยกรมการปกครอง มีข้อเสนอแนะระบบบริการที่ยืนยันตัวตนด้วยแอปพลิเคชัน ThaiD ดังนี้

ระบบบริการที่ยืนยันตัวตนด้วยแอปพลิเคชัน ThaiD เป็นระบบการพิสูจน์และยืนยันตัวตนทางดิจิทัล เป็นโครงสร้างพื้นฐานสำคัญที่จะเชื่อมต่อการยืนยันตัวตนจากทุกภาคส่วนเข้ามาไว้ด้วยกัน เป็นการสร้างมิติใหม่ของการทำธุรกรรมภาครัฐ และภาคเอกชน ที่มีความสะดวก รวดเร็ว และมีความปลอดภัยมากยิ่งขึ้น ทั้งยังลดความเสี่ยงในการใช้เอกสารปลอมในกระบวนการยืนยันตัวตน โดยสามารถดาวน์โหลดแอปพลิเคชัน ThaiD ได้ทั้งโทรศัพท์ระบบ Android และ iOS ซึ่งสามารถดำเนินการได้ ๒ ช่องทาง คือ ลงทะเบียนด้วยตัวเองผ่านโทรศัพท์มือถือ หรือ ผ่านเจ้าหน้าที่ ณ สำนักทะเบียนทั่วประเทศ

ทั้งนี้ หากมีข้อสงสัยสามารถติดต่อสอบถามได้ที่ กรมการปกครอง Call Center โทร. ๑๕๕๔ และรับชมคลิปวิดีโอระบบบริการที่ยืนยันตัวตนด้วยแอปพลิเคชัน ThaiD ผ่านทางช่อง Youtube ได้ที่ <https://www.youtube.com/watch?v=vINevHtyRGM>

<https://www.youtube.com/watch?v=vINevHtyRGM>

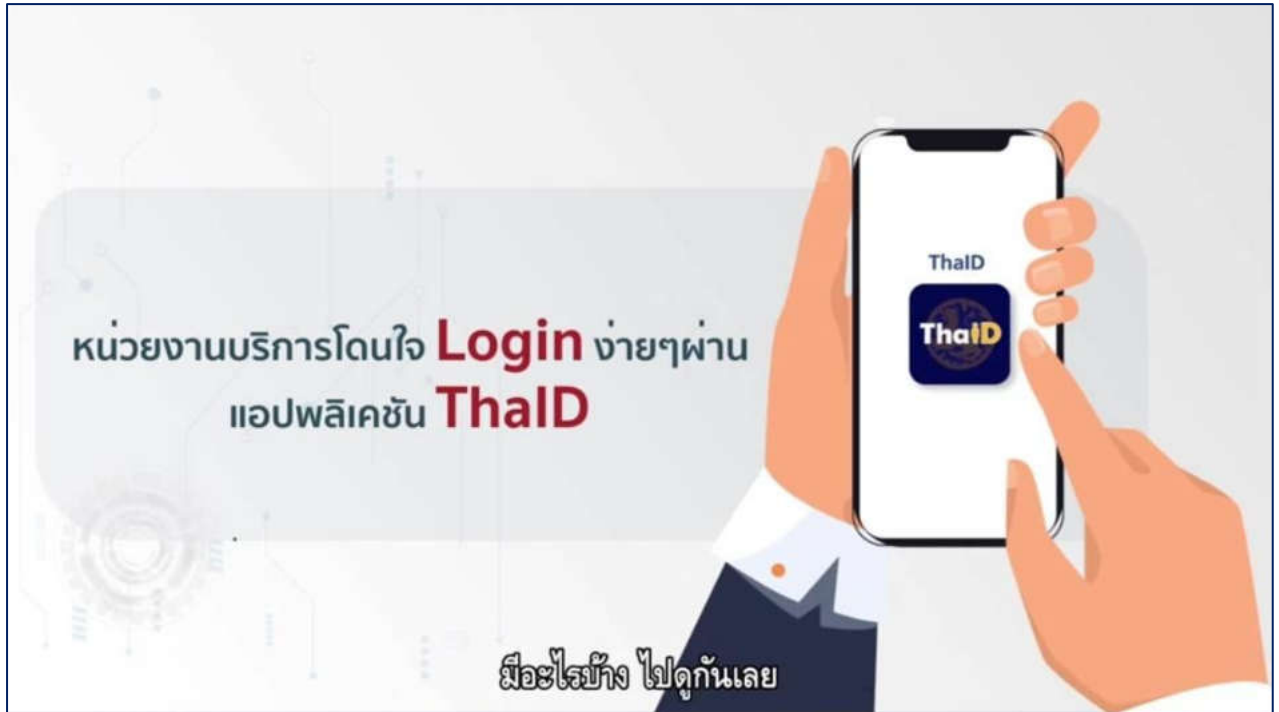

ข้อมูลข่าวสารเพื่อสร้างการรับรู้สู่ชุมชน
ครั้งที่ ๒๒ / ๒๕๖๖ วันที่ ๒๓ มิถุนายน ๒๕๖๖

กระทรวง กระทรวงมหาดไทย

กรม / หน่วยงาน กรมที่ดิน

หน่วยงานเจ้าของเรื่อง กรมที่ดิน

ช่องทางการติดต่อ กรมที่ดิน โทรศัพท์ : ๐-๒๑๔๑-๕๕๕๕

๑) หัวข้อเรื่อง Smartlands Application รวม ๑๘ บริการ บน Smartphone

๒) ข้อความสำหรับใช้ประชาสัมพันธ์

เรื่อง Smartlands Application รวม ๑๘ บริการ บน Smartphone

กรมที่ดิน แนะนำบริการต่างๆ ที่มีความสะดวก รวดเร็ว และประหยัดค่าใช้จ่าย รวม ๑๘ บริการ ผ่านระบบ Smartlands Application ดังนี้

๑. สารานุกรมที่ดิน
๒. จอจอยน์คำขอจดทะเบียนและรังวัด
๓. LandsMaps
๔. ตรวจสอบราคาประเมิน
๕. ที่ตั้งสำนักงานที่ดิน
๖. คำวนนภาชีอากร
๗. ขั้นตอนการทำธุรกรรม
๘. นิติบุคคลจัดสรรที่ดิน อาคารชุด
๙. ค้นหาประกาศที่ดิน
๑๐. เว็บไซต์กรมที่ดิน
๑๑. ร้องเรียน ร้องทุกข์
๑๒. Line @teedin
๑๓. ข่าวจัดซื้อ – จัดจ้าง
๑๔. ถาม – ตอบ
๑๕. ค่าใช้จ่ายการรังวัด
๑๖. บอกราคาที่ดิน
๑๗. ประเมินความพึงพอใจงานบริการ
๑๘. ค้นหา น.ส.ล. (หนังสือสำคัญสำหรับที่หลวง)

ทั้งนี้ สามารถติดต่อสอบถามรายละเอียดเพิ่มเติมได้ที่ Call Center กรมที่ดิน โทร.๐-๒๑๔๑-๕๕๕๕



SmartLands Application



กรมที่ดิน
Department of Lands



สะดวก รวดเร็ว ประหยัดค่าใช้จ่าย

- สารานุกรมที่ดิน
- จองคิวยื่นคำขอจดทะเบียนและรังวัด
- LandsMaps
- ตรวจสอบราคาประเมิน
- ที่ตั้งสำนักงานที่ดิน
- คำนวนภาษีอากร
- ขั้นตอนการทำธุรกรรม
- นิติบุคคลจัดสรรที่ดิน อาคารชุด
- ค้นหาประกาศที่ดิน
- เว็บไซต์กรมที่ดิน
- ร้องเรียน ร้องทุกข์
- Line @teedin
- ข่าวจัดซื้อ - จัดจ้าง
- ถาม - ตอบ
- ค่าใช้จ่ายการรังวัด
- บอกราคา
- ประเมินความพึงพอใจงานบริการ
- ค้นหา น.ส.ล.

สามารถดาวน์โหลดได้ที่



รวม 18 บริการบน Smartphone
แอปเดียวจบ ครบทุกเรื่องที่ดิน



กรมที่ดิน Fanpage



กรมที่ดิน



DOL-PR



@SmartLands



กรมที่ดิน Channel



Dol.go.th

ข้อมูลข่าวสารเพื่อสร้างการรับรู้สู่ชุมชน
ครั้งที่ ๒๒ / ๒๕๖๖ วันที่ ๒๓ มิถุนายน ๒๕๖๖

กระทรวง กระทรวงคมนาคม

กรม / หน่วยงาน กรมขนส่งทางบก

หน่วยงานเจ้าของเรื่อง กรมขนส่งทางบก

ช่องทางการติดต่อ

- ๑) หัวข้อเรื่อง กรมการขนส่งทางบก เตือนประชาชนระวังแอปพลิเคชัน DLT Smart Queue ปลอม
แฉแอปพลิเคชัน ที่ถูกต้องต้องติดตั้งหรือโหลดผ่าน Official Store เท่านั้น
- ๒) ข้อความสำหรับใช้ประชาสัมพันธ์

เรื่อง กรมการขนส่งทางบก เตือนประชาชนระวังแอปพลิเคชัน DLT Smart Queue ปลอม
แฉแอปพลิเคชัน ที่ถูกต้องต้องติดตั้งหรือโหลดผ่าน Official Store เท่านั้น

นายเสกสม อัครพันธุ์ รองอธิบดีกรมการขนส่งทางบก และโฆษกกรมการขนส่งทางบก กระทรวงคมนาคม กล่าวว่า กรมการขนส่งทางบก (ขบ.) ได้พัฒนาแอปพลิเคชัน DLT Smart Queue เพื่ออำนวยความสะดวกประชาชนในการจองคิวทำธุรกรรมต่าง ๆ กับ ขบ. เช่น ทำใบขับขี่ใหม่ ต่อใบขับขี่ ทำใบขับขี่ระหว่างประเทศ การจดทะเบียนรถ ตรวจสภาพรถ เป็นต้น เพื่อช่วยให้การทำธุรกรรมต่าง ๆ ของประชาชนสะดวกสบายและเป็นระบบมากขึ้น แต่ปัจจุบัน ขบ. ได้ตรวจพบมีมีจฉาชีพทำแอปฯ DLT Smart Queue ปลอมมาหลอกลวงประชาชน หากติดตั้งหรือโหลดแอปฯ ปลอม มีความเสี่ยงสูญเสียข้อมูลส่วนบุคคลและทรัพย์สิน ขบ. ขอเตือนประชาชนอย่าติดตั้งหรือโหลดแอปฯ DLT Smart Queue ปลอมเด็ดขาด และให้ระมัดระวังการติดตั้งหรือโหลดแอปฯ อื่น ๆ ของ ขบ. โดยให้ติดตั้งหรือโหลดผ่าน Official Store (Play Store หรือ App Store) เท่านั้น เช่น DLT Vehicle Tax (แอปฯ สำหรับชำระภาษีรถประจำปี) DLT QR LICENCE (แอปฯ ใช้สำหรับตรวจสอบข้อมูลใบอนุญาตขับรถ) ขบ. มีข้อแนะนำในการติดตั้งหรือโหลดแอปฯ ดังนี้

๑. ติดตั้งหรือโหลดแอปฯ ของ ขบ. ที่ถูกต้องผ่าน Official Store (Play Store หรือ App Store) เท่านั้น

๒. ก่อนติดตั้งหรือโหลดแอปฯ ให้สังเกตข้อมูลติดต่อของนักพัฒนาซอฟต์แวร์จะต้องระบุช่องทางการติดต่อของ ขบ. อาทิ เว็บไซต์ : <https://www.dlt.go.th> อีเมล : mobiledeveloperdlt@gmail.com นโยบายความเป็นส่วนตัว : <https://www.dlt.go.th/privacy-policy/>

๓. ไม่คลิกลิงก์ที่มาจากแหล่งที่ไม่น่าเชื่อถือ ไม่ Add Line องค์กรจากแหล่งที่ไม่น่าเชื่อถือ หากทำการ Add แล้ว ให้สังเกตสีของโลโก้ หากเป็นสีเทาให้สันนิษฐานไว้ก่อนว่าเป็น Line ปลอม หากไม่แน่ใจให้ติดต่อหน่วยงานโดยตรง

รองอธิบดีกรมการขนส่งทางบก กล่าวเพิ่มเติมว่า นอกจากนี้ขอเตือนประชาชนให้ระวังเพจ Facebook หรือ Line ปลอมในการรับทำหรือต่ออายุใบขับขี่ โดย ขบ. ได้ดำเนินการติดตามเรื่องดังกล่าวอย่างจริงจัง และได้แจ้งความดำเนินคดีกับเพจมิจฉาซีพแล้ว ๔๕๘ ราย โดยหากพบการกระทำความผิดหรือหลอกลวงประชาชน ขบ. จะดำเนินคดีผู้กระทำความผิดสูงสุดทุกราย ทั้งนี้ ประชาชนสามารถแจ้งเบาะแสหรือมีข้อสงสัยมายัง ขบ. ได้โดยตรง หรือสายด่วน โทร. ๑๕๘๔ ตลอด ๒๔ ชั่วโมง

•เดินทางสะดวก ปลอดภัย •ห่างไกล COVID-19

กระทรวงคมนาคม
กรมการขนส่งทางบก



เตือน

ประชาชนระวังแอปพลิเคชัน DLT Smart Queue **ปลอม**

และให้ระมัดระวังการติดตั้งหรือโหลด
แอปพลิเคชันอื่นๆ ของกรมการขนส่งทางบก

อย่า!! แอปพลิเคชันที่ถูกต้องของกรมการขนส่งทางบก
ต้องติดตั้งหรือโหลดผ่าน Official Store (Play Store
หรือ App store) เท่านั้น

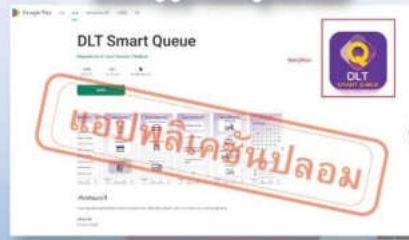

ข้อมูล ณ วันที่ 5 มิ.ย.66

ข้อเสนอแนะในการติดตั้งหรือโหลดแอปพลิเคชันของกรมการขนส่งทางบก

- ✓ ติดตั้งหรือโหลด **แอปพลิเคชันของกรมการขนส่งทางบก** ที่ถูกต้องผ่าน **Official Store** (Play Store หรือ App store) เท่านั้น 
- ✓ ก่อนติดตั้งหรือโหลดแอปพลิเคชันให้ **สังเกตข้อมูลติดต่อของนักพัฒนาซอฟต์แวร์** จะต้องระบุช่องทางการติดต่อของกรมการขนส่งทางบก
 - เว็บไซต์ : <https://www.dlt.go.th>
 - อีเมล : mobiledveloperdlt@gmail.com
 - นโยบายความเป็นส่วนตัว : <https://www.dlt.go.th/privacy-policy/>
- ✓ ไม่คลิกลิงก์ที่มาจากแหล่งที่ไม่น่าเชื่อถือ **ไม่ Add Line องค์กรจากแหล่งที่ไม่น่าเชื่อถือ** หากทำการ Add แล้ว ให้สังเกตสิ่งของโล่ หากเป็นสีเทา ให้สันนิษฐานไว้ก่อนว่าเป็น **Line ปลอม** หากไม่แน่ใจ ให้ติดต่อหน่วยงานโดยตรง

กระทรวงคมนาคม
Ministry of Transport

กรมการขนส่งทางบก
Department of Transport Services

Web Site www.dlt.go.th | Facebook | LINE: @dltnews | Call Center 1584

ข้อมูลข่าวสารเพื่อสร้างการรับรู้สู่ชุมชน
ครั้งที่ ๒๒ / ๒๕๖๖ วันที่ ๒๓ มิถุนายน ๒๕๖๖

กระทรวง กระทรวงดิจิทัลเพื่อเศรษฐกิจและสังคม

กรม / หน่วยงาน กรมอุตุนิยมวิทยา

หน่วยงานเจ้าของเรื่อง กรมอุตุนิยมวิทยา

ช่องทางการติดต่อ กรมอุตุนิยมวิทยา โทร.๑๑๘๒

๑) หัวข้อเรื่อง เอลนีโญ และ ลานีญา แตกต่างกันอย่างไรร

๒) ข้อความสำหรับใช้ประชาสัมพันธ์

เรื่อง เอลนีโญ และ ลานีญา แตกต่างกันอย่างไรร

“เอลนีโญ และ ลานีญา” ปรากฏการณ์ธรรมชาติ ที่ส่งผลต่อสภาพภูมิอากาศของโลก หลายคนคงเคยได้ยินชื่อของ “เอลนีโญ และ ลานีญา” (El Niño , La Niña) แต่ยังคงสับสนกับปรากฏการณ์ดังกล่าวว่ามีสาเหตุจากอะไร และจะส่งผลกระทบต่อสภาพภูมิอากาศของโลกอย่างไรบ้าง กล่าวคือ

เอลนีโญ (el niño) ในภาษาสเปน หมายถึง เด็กชาย ส่วน**ลานีญา (La Niña)** หมายถึง เด็กผู้หญิง ถือเป็นปรากฏการณ์สุดขั้วตรงข้ามของวัฏจักรการหมุนเวียนกระแสลม และกระแสน้ำในมหาสมุทรแปซิฟิกตะวันออกเกิดการเปลี่ยนแปลง จึงก่อให้เกิดปรากฏการณ์สภาวะอากาศแปรปรวนฉับพลัน **หากเกิดเอลนีโญ** ปริมาณฝนของประเทศไทยมีแนวโน้มว่าจะต่ำกว่าปกติ โดยเฉพาะฤดูร้อนและต้นฤดูฝน ในขณะที่อุณหภูมิของอากาศจะสูงกว่าปกติ เฉพาะอย่างยิ่งในกรณีที่เอลนีโญมีขนาดรุนแรง ผลกระทบดังกล่าวจะชัดเจนมากขึ้น

ในปีที่เกิดลานีญา ปริมาณฝนของประเทศไทยจะตกหนักมากกว่าปกติ โดยเฉพาะช่วงฤดูร้อนและต้นฤดูฝนเป็นระยะที่ลานีญามีผลกระทบต่อสภาวะฝนของประเทศไทยชัดเจนกว่าช่วงอื่น

ทั้งนี้ สามารถสอบถามรายละเอียดเพิ่มเติมได้ที่ กรมอุตุนิยมวิทยา โทร. ๑๑๘๒

DIGITAL PLATFORM

เอลนีโญ กับ ลานีญา แตกต่างกันอย่างไร?

เอลนีโญ

ลมสินค้าที่พัดจาก
มหาสมุทรแปซิฟิกตะวันออก
ไปตะวันตก
อ่อนกำลังผิดปกติ
ทำให้กระแสน้ำอุ่นไหล
ย้อนกลับ
ไปยังอเมริกาใต้

สาเหตุ

ผลกระทบต่อ
ประเทศไทย
และ
เอเชียตะวันออกเฉียงใต้

ลานีญา

ลมสินค้าที่พัดจาก
มหาสมุทรแปซิฟิกตะวันออก
ไปตะวันตก
มีกำลังแรงกว่าปกติ
ทำให้กระแสน้ำอุ่นไหลมา
เอเชียตะวันออกเฉียงใต้
มากขึ้น

**สภาพอากาศผันแปร
ผิดปกติ**
เกิดภัยแล้งในฤดูฝน

**สภาพอากาศผันแปร
มากกว่าปกติ**
ฝนตกหนัก
เกินกว่าปกติ

DIGITAL PLATFORM www.tmd.go.th 02 399 4012-14 **THAI WEATHER APPLICATION** 1182

ข้อมูลข่าวสารเพื่อสร้างการรับรู้สู่ชุมชน
ครั้งที่ ๒๒ / ๒๕๖๖ วันที่ ๒๓ มิถุนายน ๒๕๖๖

กระทรวง กระทรวงมหาดไทย

กรม / หน่วยงาน สำนักงานปลัดกระทรวงมหาดไทย

หน่วยงานเจ้าของเรื่อง กองสารนิเทศ สำนักงานปลัดกระทรวงมหาดไทย

ช่องทางการติดต่อ กองสารนิเทศ สำนักงานปลัดกระทรวงมหาดไทย โทรศัพท์ : ๐-๒๒๒๒-๔๑๓๑

๑) หัวข้อเรื่อง ดินเป็นรากฐานสำคัญของทุกสิ่งมีชีวิตบนโลก

๒) ข้อความสำหรับใช้ประชาสัมพันธ์

เรื่อง ดินเป็นรากฐานสำคัญของทุกสิ่งมีชีวิตบนโลก

กระทรวงมหาดไทย มีสาระน่ารู้เกี่ยวกับดิน ดังนี้

ดิน : เป็นรากฐานสำคัญสำหรับทุกชีวิตบนโลกไม่ว่าจะเป็นพืชหรือสัตว์ แหล่งที่อยู่อาศัย แหล่งอาหารของสัตว์ อดุมไปด้วยแร่ธาตุที่มนุษย์นำไปใช้ประโยชน์

ประโยชน์ของดิน : เช่น ใช้ดินทรายเป็นส่วนผสมในการทำคอนกรีต ใช้ในการเพาะปลูกและการเลี้ยงสัตว์ ใช้ทำเครื่องปั้นดินเผา เป็นแหล่งที่อยู่อาศัยและเก็บกักความชุ่มชื้น

โดยมีตัวอย่างโครงการในพระราชดำริที่สำคัญและให้ความรู้เกี่ยวกับการดูแลรักษาดินให้มีความอุดมสมบูรณ์ชุ่มชื้น เช่น โครงการในพระราชดำริ “หม่มดิน” โดยการหม่มดินด้วยฟาง เศษหญ้า ใบไม้ โรยด้วยปุ๋ยคอก และรดด้วยน้ำหมักชีวภาพ จะช่วยทำให้ดินที่แข็งแห้งให้มีความชุ่มชื้นและอุดมสมบูรณ์ขึ้น เป็นต้น

ทั้งนี้ สามารถสอบถามข้อมูลเพิ่มเติมได้ที่ กองสารนิเทศ สำนักงานปลัดกระทรวงมหาดไทย
โทรศัพท์ : ๐-๒๒๒๒-๔๑๓๑

ดินเป็นรากฐานสำคัญของทุกสิ่งมีชีวิตบนโลก

หากโลกนี้ไม่มีดินจะเกิดอะไรขึ้น ?
มนุษย์จะมีแหล่งอาหารไว้ดำรงชีวิตหรือไม่ ?

ดิน รากฐานสำคัญสำหรับทุกชีวิตบนโลก
ไม่ว่าจะเป็นพืชหรือสัตว์

แหล่งที่อยู่อาศัย แหล่งอาหารของสัตว์
อุดมไปด้วยแร่ธาตุ ที่มนุษย์นำไปใช้
ประโยชน์

ประโยชน์ของดิน

- ใช้ดินทรายเป็นส่วนผสมในการทำคอนกรีต
- ใช้ในการเพาะปลูกและการเลี้ยงสัตว์
- ใช้ทำเครื่องปั้นดินเผา
- เป็นแหล่งที่อยู่อาศัยและเก็บกักความชุ่มชื้น

โครงการในพระราชดำริ "ชุ่มดิน"

"ระเบิดดินที่แข็งแรงให้มีความชุ่มชื้น"

- ✓ ชุ่มดินด้วยฟาง เศษหญ้า ใบไม้
- ✓ โรยด้วยปุ๋ยคอก
- ✓ รดด้วยน้ำหมักชีวภาพ

5 ธันวาคมของทุกปี
"วันดินโลก"



ข้อมูลข่าวสารเพื่อสร้างการรับรู้สู่ชุมชน
ครั้งที่ ๒๒ / ๒๕๖๖ วันที่ ๒๓ มิถุนายน ๒๕๖๖

กระทรวง กระทรวงยุติธรรม

กรม / หน่วยงาน สำนักงานปลัดกระทรวงยุติธรรม

หน่วยงานเจ้าของเรื่อง กองกลาง สำนักงานปลัดกระทรวงยุติธรรม

ช่องทางการติดต่อ กลุ่มงานประชาสัมพันธ์ กองกลาง สำนักงานปลัดกระทรวงยุติธรรม โทร ๐๖ ๑๙๙๓ ๙๕๒๕

๑) หัวข้อเรื่อง กระทรวงยุติธรรม เสริมสร้างการรับรู้ด้านกฎหมายที่เกี่ยวข้องในชีวิตประจำวันแก่ประชาชน ตอน การใช้รถยนต์และจักรยานยนต์ ต้องติดแผ่นป้ายทะเบียนเสมอ

๒) ข้อความสำหรับใช้ประชาสัมพันธ์

เรื่อง กระทรวงยุติธรรม เสริมสร้างการรับรู้ด้านกฎหมายที่เกี่ยวข้องในชีวิตประจำวันแก่ประชาชน
ตอน การใช้รถยนต์และจักรยานยนต์ ต้องติดแผ่นป้ายทะเบียนเสมอ

การใช้รถยนต์และจักรยานยนต์ ต้องติดแผ่นป้ายทะเบียน หากฝ่าฝืนจะมีความผิดตามกฎหมายตามพระราชบัญญัติจราจรทางบก พ.ศ. ๒๕๒๒ และที่แก้ไขเพิ่มเติม มาตรา ๗ ประกอบมาตรา ๑๕๒ กำหนดห้ามมิให้ผู้ใดนำรถที่มีได้ติดแผ่นป้ายเลขทะเบียน แผ่นป้ายเครื่องหมายเลขทะเบียนหรือป้ายประจำรถมาใช้ในทางเดินรถ หากฝ่าฝืนหรือไม่ปฏิบัติตาม ต้องระวางโทษปรับไม่เกิน ๑,๐๐๐ บาท

ดังนั้น การใช้รถที่ไม่ติดแผ่นป้ายทะเบียนจึงเป็นความผิดตามกฎหมายดังกล่าว มีโทษปรับสูงสุด ๑,๐๐๐ บาท

ข้อมูลจาก : พระราชบัญญัติจราจรทางบก พ.ศ. ๒๕๒๒ และที่แก้ไขเพิ่มเติม มาตรา ๗ และมาตรา ๑๕๒

ทั้งนี้ ประชาชนทั่วไปสามารถขอรับคำปรึกษาด้านกฎหมาย บริการด้านงานยุติธรรมต่าง ๆ หรือสอบถามข้อมูลเพิ่มเติมได้ที่

๑. สายด่วนยุติธรรม ๑๑๑๑ กด ๗๗ ฟรีตลอด ๒๔ ชั่วโมง
๒. จดหมาย : ตู้ไปรษณีย์ ๓ หลักสี่ กทม. ๑๐๒๑๐
๓. เว็บไซต์ : <https://www.moj.go.th/> และระบบให้บริการประชาชน <http://mind.moj.go.th>
๔. อีเมลล์ : complainingcenter@moj.go.th
๕. แอปพลิเคชันไลน์ Lind id : Sv๑๐๗
๖. เฟซบุ๊ก : ศูนย์บริการร่วมกระทรวงยุติธรรม และกระทรวงยุติธรรม Ministry Of Justice, Thailand
๗. แอปพลิเคชัน Justice Care : บริการรับเรื่องยุติธรรมสร้างสุข
๘. สำนักงานยุติธรรมจังหวัดทั่วประเทศ
๙. กองทุนยุติธรรม โทร ๐๖๓-๒๖๙๗๐๕๖ หรือ Facebook: กองทุนยุติธรรม กระทรวงยุติธรรม

การใช้รถยนต์และจักรยานยนต์ ต้องติดแผ่นป้ายทะเบียนเสมอ



การใช้รถยนต์และจักรยานยนต์ ต้องติดแผ่นป้ายทะเบียน หากฝ่าฝืนจะมีความผิดตามกฎหมาย ตามพระราชบัญญัติจราจรทางบก พ.ศ. 2522 และที่แก้ไขเพิ่มเติม มาตรา 7 ประกอบมาตรา 152 กำหนด ห้ามมิให้ผู้ใดนำรถที่มีได้ติดแผ่นป้ายเลขทะเบียน แผ่นป้ายเครื่องหมายเลขทะเบียน หรือป้ายประจำรถ มาใช้ในทางเดินรถ

หากฝ่าฝืน
หรือ
ไม่ปฏิบัติตาม

ต้องระวางโทษ
ปรับไม่เกิน 1,000 บาท

ดังนั้น การใช้รถที่ไม่ติดแผ่นป้ายทะเบียน จึงเป็นความผิดตามกฎหมายดังกล่าว มีโทษปรับสูงสุด 1,000 บาท

ที่มา : พระราชบัญญัติจราจรทางบก พ.ศ. 2522 และที่แก้ไขเพิ่มเติม มาตรา 7 และมาตรา 152



จัดทำโดย กลุ่มงานประชาสัมพันธ์ กองกลาง สำนักงานปลัดกระทรวงยุติธรรม

ข้อมูลข่าวสารเพื่อสร้างการรับรู้สู่ชุมชน
ครั้งที่ ๒๒ / ๒๕๖๖ วันที่ ๒๓ มิถุนายน ๒๕๖๖

กระทรวง กระทรวงสาธารณสุข

กรม / หน่วยงาน สำนักงานคณะกรรมการอาหารและยา

หน่วยงานเจ้าของเรื่อง สำนักงานคณะกรรมการอาหารและยา

ช่องทางการติดต่อ สำนักงานคณะกรรมการอาหารและยา โทร. สายด่วน อย. ๑๕๕๖

๑) หัวข้อเรื่อง ใช้อย่างปลอดภัยอย่างสมเหตุสมผล ลดปัญหาเชื้อดื้อยา

๒) ข้อความสำหรับใช้ประชาสัมพันธ์

เรื่อง ใช้อย่างปลอดภัยอย่างสมเหตุสมผล ลดปัญหาเชื้อดื้อยา

สำนักงานคณะกรรมการอาหารและยา มีข้อเสนอแนะให้ใช้อย่างปลอดภัยอย่างสมเหตุสมผล ลดปัญหาเชื้อดื้อยา ดังนี้

ยาปฏิชีวนะหรือยาฆ่าเชื้อ (Antibiotics) เป็นยาที่มีฤทธิ์ในการทำลาย ฆ่า หรือยับยั้ง การเจริญเติบโตของเชื้อแบคทีเรียเท่านั้น ไม่มีฤทธิ์ต่อเชื้อไวรัส และ **ไม่ใช่ว่าแก้ทุก**

การใช้อย่าง **ไม่เหมาะสม** อาจทำให้เกิดเชื้อดื้อยาได้ เช่น

๑. การใช้ยาที่มีระยะเวลาสั้นเกินไป
๒. การใช้ยาไม่ถูกต้องกับโรค
๓. การใช้ยาปฏิชีวนะมากเกินไปจนความจำเป็น
๔. ใช้อาบน้ำหรือใช้เองจากแหล่งที่ไม่สะอาด
๕. การใช้ยาในขนาดต่ำเกินไป
๖. การแบ่งยากันใช้

ซึ่งการใช้ยาปฏิชีวนะพร่ำเพรื่อทำให้เกิดการแพ้ยา เกิดเชื้อดื้อยา โรคแทรกซ้อน และการซื้อยารับประทาน ควรเข้ารับบริการ ณ ร้านขายยาที่ได้รับอนุญาต มีเภสัชกรปฏิบัติงานตลอดเวลาที่เปิดทำการ รวมถึงปฏิบัติตามคำแนะนำบนฉลากยาอย่างเคร่งครัด

ทั้งนี้ สามารถสอบถามรายละเอียดข้อมูลเพิ่มเติมได้ที่ สำนักงานคณะกรรมการอาหารและยา สายด่วน อย. โทร. ๑๕๕๖



ใช้ยาปฏิชีวนะอย่างสมเหตุผล ลดปัญหาเชื้อดื้อยา

ยาปฏิชีวนะหรือยาฆ่าเชื้อ (Antibiotics) เป็นยาที่มีฤทธิ์ในการทำลาย ฆ่า หรือยับยั้ง การเจริญเติบโตของเชื้อแบคทีเรียเท่านั้น ไม่มีฤทธิ์ต่อเชื้อไวรัส และ**ไม่ใช่ยาแก้อักเสบ**

การใช้ยาปฏิชีวนะอย่าง**ไม่เหมาะสม**อาจทำให้เกิดเชื้อดื้อยาได้ เช่น

" การใช้ยาที่มีระยะเวลา สิ้นเกินไป "	" การใช้ยาปฏิชีวนะ มากเกินความจำเป็น "	" การใช้ยาใน ขนาดต่ำเกินไป "
" การใช้ยาไม่ถูกต้องกับโรค "	" ซื้อยาปฏิชีวนะใช้เอง จากแหล่งที่ไม่น่าเชื่อถือ "	" การแบ่งยากินใช้ "

การใช้ยาปฏิชีวนะพร่ำเพรื่อทำให้เกิด

 การแพ้ยา	 เกิดเชื้อดื้อยา	 โรคแทรกซ้อน
---	--	--

ควรเข้ารับบริการ ณ ร้านขายยาที่ได้รับอนุญาต มีเภสัชกรปฏิบัติงาน ตลอดเวลาที่เปิดทำการ รวมถึงปฏิบัติตามคำแนะนำบนฉลากยาอย่างเคร่งครัด

 สำนักงานคณะกรรมการอาหารและยา
Food and Drug Administration

ข้อมูล เผยแพร่ ณ วันที่ 08/06/66
ผลิตโดย กองพัฒนาการศึกษาวิจัยโรค

 /FDATHAI

ข้อมูลข่าวสารเพื่อสร้างการรับรู้สู่ชุมชน
ครั้งที่ ๒๒ / ๒๕๖๖ วันที่ ๒๓ มิถุนายน ๒๕๖๖

กระทรวง กระทรวงสาธารณสุข

กรม / หน่วยงาน กรมอนามัย

หน่วยงานเจ้าของเรื่อง สำนักงานหลักประกันสุขภาพแห่งชาติ

ช่องทางการติดต่อ สำนักงานหลักประกันสุขภาพแห่งชาติ สายด่วน สปสช. ๑๓๓๐

๑) หัวข้อเรื่อง โครงการฟันเทียม รากฟันเทียมเฉลิมพระเกียรติ พระบาทสมเด็จพระเจ้าอยู่หัว เนื่องในโอกาส
มหามงคลเฉลิมพระชนมพรรษา ๗๒ พรรษา ๒๘ กรกฎาคม ๒๕๖๗

๒) ข้อความสำหรับใช้ประชาสัมพันธ์

**เรื่อง โครงการฟันเทียม รากฟันเทียมเฉลิมพระเกียรติ พระบาทสมเด็จพระเจ้าอยู่หัว
เนื่องในโอกาสมหามงคลเฉลิมพระชนมพรรษา ๗๒ พรรษา ๒๘ กรกฎาคม ๒๕๖๗**

กรมอนามัย และ สปสช. ขอเชิญผู้ที่สนใจเข้ารับบริการ โครงการฟันเทียม รากฟันเทียม
เฉลิมพระเกียรติพระบาทสมเด็จพระเจ้าอยู่หัวเนื่องในโอกาสมหามงคลเฉลิมพระชนมพรรษา ๗๒ พรรษา
๒๘ กรกฎาคม ๒๕๖๗ ซึ่งในโครงการฯ ดังกล่าว จะให้บริการประชาชน ดังนี้

ใส่ฟันเทียม - สำหรับประชาชนที่ไม่มีฟันทุกสัทธิการรักษาและเบิกตามสิทธิ

ฝังรากฟันเทียม - สำหรับประชาชนที่ฟันเทียมหลวมหรือทันตแพทย์ประเมินว่าจำเป็นต้อง
ฝังรากฟันเทียมร่วมกับใส่ฟันเทียมและใช้สิทธิหลักประกันสุขภาพแห่งชาติ

ทั้งนี้ ประชาชนสามารถติดต่อขอรับบริการได้ที่โรงพยาบาลสังกัดกระทรวงสาธารณสุขทุกแห่ง
หรือสอบถามเพิ่มเติมที่ สายด่วน สปสช. โทร ๑๓๓๐ ตั้งแต่วันที่ ๑ ตุลาคม ๒๕๖๕ - ๓๐ กันยายน ๒๕๖๖

**โครงการฟันเทียม รากฟันเทียมเฉลิมพระเกียรติ
พระบาทสมเด็จพระเจ้าอยู่หัว
เนื่องในโอกาสมหามงคลเฉลิมพระชนมพรรษา
72 พรรษา 28 กรกฎาคม 2567**



ใส่ฟันเทียม

สำหรับประชาชนที่ไม่มีฟัน
ทุกสิทธิการรักษาและเบิกตามสิทธิ



ขอเชิญผู้ที่สนใจ
เข้ารับบริการ



ฝังรากฟันเทียม

สำหรับประชาชนที่ฟันเทียมหลวม
หรือทันตแพทย์ประเมินว่าจำเป็นต้อง
ฝังรากฟันเทียมร่วมกับใส่ฟันเทียม
และใช้สิทธิหลักประกันสุขภาพแห่งชาติ

ติดต่อขอรับบริการได้ที่

โรงพยาบาลสังกัดกระทรวงสาธารณสุขทุกแห่ง
หรือสอบถามเพิ่มเติมที่ สายด่วนสปสช. โทร 1330
ตั้งแต่วันที่ 1 ตุลาคม 2565 - 30 กันยายน 2566



ข้อมูลข่าวสารเพื่อสร้างการรับรู้สู่ชุมชน ครั้งที่ ๒๑/ ๒๕๖๖

ลำดับ	เรื่อง	หน่วยงาน	เอกสารประกอบ
มาตรการด้านการปรับสมดุลและพัฒนาระบบการบริหารจัดการภาครัฐ			
๑.	สำนักทรัพยากรน้ำแห่งชาติ เชิญชวนดาวน์โหลดแอปพลิเคชัน “National ThaiWater”	สำนักนายกรัฐมนตรี	อินโฟกราฟิกส์ ๑ ชุด
มาตรการด้านการพัฒนาและเสริมสร้างศักยภาพทรัพยากรมนุษย์			
๒.	เน้นย้ำ บริษัททัวร์ต้องใส่ชื่อบริษัท และเลขที่ใบอนุญาตฯ บนสื่อโฆษณาขายทัวร์ทุกครั้ง	กระทรวงการท่องเที่ยวและกีฬา	อินโฟกราฟิกส์ ๑ ชุด
๓.	กรมทางหลวงชนบท เตือน “ทิ้งขยะในเขตทางหลวงชนบทมีโทษจำคุกสูงสุด ๓ ปี” ขอความร่วมมือผู้ใช้รถใช้ถนนและผู้อยู่อาศัยริมเขตทางหลวงชนบท ช่วยสอดส่องรักษาความสะอาด เพื่อป้องกันการเกิดอุบัติเหตุบนท้องถนน	กระทรวงคมนาคม	อินโฟกราฟิกส์ ๑ ชุด
๔.	รู้จักดิน ดินมีกี่ชนิด	กระทรวงมหาดไทย	อินโฟกราฟิกส์ ๑ ชุด
๕.	กระทรวงยุติธรรม เสริมสร้างการรับรู้ด้านกฎหมายที่เกี่ยวข้องในชีวิตประจำวันแก่ประชาชน ตอน จอctrรถหน้าบ้านตัวเองแท้จริงแล้วผิดกฎหมายหรือไม่	กระทรวงยุติธรรม	อินโฟกราฟิกส์ ๑ ชุด
๖.	วธ. ร่วมแสดงความยินดี “งานลอยกระทงเผาเทียนเล่นไฟ จากจังหวัดสุโขทัย” และ “งานพลุนานาชาติของเมืองพัทยา” ครวรางวัล Gold Prize งานเทศกาลที่มีศักยภาพ (ชิงงานกลางคืน) ประจำปี ๒๐๒๓ ระดับเอเชียจากสมาคม IFEA-ASIA ณ สาธารณรัฐเกาหลี เตรียมยกระดับอีก ๑๖ เทศกาลประเพณีให้เป็นที่รู้จักระดับโลก	กระทรวงวัฒนธรรม	รูปภาพประกอบ ๑ ชุด
๗.	ออกกำลังกาย เข้า หรือ เย็น ก็ดีกับสุขภาพ	กระทรวงสาธารณสุข	อินโฟกราฟิกส์ ๑ ชุด
๘.	๖ แหล่งอาหารบำรุงปอด	กระทรวงสาธารณสุข	อินโฟกราฟิกส์ ๑ ชุด

หมายเหตุ

- ข้อมูลดังกล่าวเป็นข้อมูลเพื่อการสร้างการรับรู้ที่มาจากทุกกระทรวงตามบันทึกข้อตกลงความร่วมมือการบูรณาการเสริมสร้างการรับรู้สู่ชุมชน จังหวัดสามารถหาข้อมูลเพิ่มเติมหรือขยายความข้อมูลที่ใช้เฉพาะพื้นที่ได้ตามความถูกต้องและเหมาะสม
- ให้จังหวัดนำข้อมูลเพื่อสร้างการรับรู้ตามแนวทางที่กำหนด ตามหนังสือกระทรวงมหาดไทย ด่วนที่สุด ที่ มท ๐๒๐๖.๒/ว ๑๔๔๙ ลงวันที่ ๕ มีนาคม ๒๕๖๒ เรื่อง แนวทางการสร้างการรับรู้สู่ชุมชน
- จังหวัดสามารถดาวน์โหลดข้อมูลข่าวสารเพื่อสร้างการรับรู้สู่ชุมชนได้ที่ ช่องทางไลน์ (Line) กลุ่ม “ข้อมูลข่าวสารเพื่อสร้างการรับรู้” และเว็บไซต์กองสารนิเทศ สป. หัวข้อ “การสร้างการรับรู้สู่ชุมชน”

ข้อมูลข่าวสารเพื่อสร้างการรับรู้สู่ชุมชน
ครั้งที่ ๒๑ / ๒๕๖๖ วันที่ ๑๕ มิถุนายน ๒๕๖๖

กระทรวง สำนักรับราชการรัฐมนตรี

กรม / หน่วยงาน สำนักทรัพยากรน้ำแห่งชาติ

หน่วยงานเจ้าของเรื่อง สำนักทรัพยากรน้ำแห่งชาติ

ช่องทางการติดต่อ กองอำนวยการน้ำแห่งชาติ โทรศัพท์ : ๐ ๒๕๕๔ ๑๘๔๗ โทรสาร ๐ ๒๕๕๔ ๙๑๔๒

๑) หัวข้อเรื่อง สำนักทรัพยากรน้ำแห่งชาติ เชิญชวนดาวน์โหลด แอปพลิเคชัน “National ThaiWater”

๒) ข้อความสำหรับใช้ประชาสัมพันธ์

เรื่อง สำนักทรัพยากรน้ำแห่งชาติ เชิญชวนดาวน์โหลด แอปพลิเคชัน “National ThaiWater”

สำนักทรัพยากรน้ำแห่งชาติ เชิญชวนดาวน์โหลด แอปพลิเคชัน “National ThaiWater”
เพื่อติดตามสถานการณ์น้ำ ดังนี้

๑. ปริมาณฝนตกสะสมย้อนหลัง ๒๔ ชั่วโมง ระดับน้ำในปัจจุบันแต่ละพื้นที่ (เปรียบเทียบกับระดับน้ำทะเลปานกลาง)
๒. ข้อมูลอ่างเก็บน้ำและปริมาณการกักเก็บในอ่างเก็บน้ำขนาดใหญ่ ๓๕ แห่ง ทั่วประเทศ
๓. การคาดการณ์ฝนล่วงหน้า ๗ วัน
๔. คาดการณ์ความสูงและทิศทางของคลื่นใน ๗ วัน
๕. แผนที่วิเคราะห์เส้นทางและความแรงของพายุจากดาวเทียม

ซึ่งการใช้งาน National ThaiWater สามารถเลือกให้แอปพลิเคชันบอกสถานการณ์น้ำในสถานที่ปัจจุบันผ่านทาง GPS และสามารถดูภาพสถานการณ์ทั่วประเทศหรือพื้นที่อื่นๆ เพื่อติดตามสถานการณ์อย่างใกล้ชิดได้ในเวลานี้ สามารถดาวน์โหลดได้ที่ ระบบ IOS: <https://apple.co/3CG6B94> และระบบ Android : <https://bit.ly/3m7vzbc>

ทั้งนี้ หากมีข้อสงสัยสามารถติดต่อสอบถามได้ที่ กองอำนวยการน้ำแห่งชาติ โทรศัพท์ : ๐ ๒๕๕๔ ๑๘๔๗ โทรสาร ๐ ๒๕๕๔ ๙๑๔๒ หรือ E-mail: nwcc.onwr@gmail.com

CE **ชวนโหลด**

App Store และ Google Play Store
พิมพ์คำว่า "National ThaiWater"

กองอำนวยการ
แห่งชาติ

up DATE
เรื่องน้ำ

National ThaiWater
แอปพลิเคชันสำหรับใช้ติดตามสถานการณ์น้ำ
จากเขื่อน พน ระดับน้ำ แหล่งน้ำ ภาคการนิคม
พยุ เป็นต้น

National Thai Water

แอปพลิเคชันสำหรับ
ติดตามสถานการณ์น้ำ

ธักวิภา มุธุวรรณ (ซี) **CE**
Thakkawipa Muthuwon

www.onwr.go.th onwrnews @onwrnews ONWRnews @onwrnews

ข้อมูลข่าวสารเพื่อสร้างการรับรู้สู่ชุมชน
ครั้งที่ ๒๑ / ๒๕๖๖ วันที่ ๑๕ มิถุนายน ๒๕๖๖

กระทรวง กระทรวงการท่องเที่ยวและกีฬา

กรม / หน่วยงาน สำนักงานปลัดกระทรวงการท่องเที่ยวและกีฬา

หน่วยงานเจ้าของเรื่อง กรมการท่องเที่ยว

ช่องทางการติดต่อ สำนักงานปลัดกระทรวงการท่องเที่ยวและกีฬา : ๐ ๒๒๘๓ ๑๕๐๐, www.mots.go.th

- ๑) หัวข้อเรื่อง เน้นย้ำ บริษัททัวร์ต้องใส่ชื่อบริษัท และเลขที่ใบอนุญาตฯ บนสื่อโฆษณาขายทัวร์ทุกครั้ง
- ๒) ข้อความสำหรับใช้ประชาสัมพันธ์

เรื่อง เน้นย้ำ บริษัททัวร์ต้องใส่ชื่อบริษัท และเลขที่ใบอนุญาตฯ บนสื่อโฆษณาขายทัวร์ทุกครั้ง

กรมการท่องเที่ยว กระทรวงการท่องเที่ยวและกีฬา เน้นย้ำ บริษัททัวร์ต้องใส่ชื่อบริษัท และเลขที่ใบอนุญาตฯ บนสื่อโฆษณาขายทัวร์ทุกครั้ง เนื่องจากในปัจจุบันเริ่มมีข่าวไม่ดีเกี่ยวกับบริษัททัวร์หรือการประกอบการธุรกิจนำเที่ยวเถื่อนเพิ่มขึ้นมากมายทำให้นักท่องเที่ยวเริ่มมีความกังวลเกี่ยวกับการเลือกใช้บริการ ดังนั้น เพื่อความมั่นใจของนักท่องเที่ยว จึงขอให้บริษัททัวร์ปฏิบัติตามกฎหมาย และข้อตกลงหรือโฆษณาที่ชี้ชวนไว้กับนักท่องเที่ยว ช่วยกันปกป้องอุตสาหกรรมการท่องเที่ยวไทยให้มีภาพลักษณ์ที่ดี มีความปลอดภัย หากบริษัททัวร์รายใดฝ่าฝืนหรือไม่ปฏิบัติตามกฎหมาย กรมการท่องเที่ยวจะดำเนินการตามกฎหมายขั้นสูงสุดต่อไป

ทั้งนี้ นักท่องเที่ยวโปรดมองหาชื่อบริษัทและเลขที่ใบอนุญาตฯ และนำไปตรวจสอบสถานะบริษัททัวร์ที่ www.dot.go.th ก่อนตัดสินใจซื้อทัวร์ หากมีข้อสงสัยสามารถติดต่อสอบถามไปยังกรมการท่องเที่ยว Call Center โทร.๐-๒๔๐๑-๑๑๑๑

แน่นย้ำ ⚠️ บริษัททัวร์ต้องใส่ ชื่อบริษัท และ เลขที่ใบอนุญาตฯ บนสื่อโฆษณาขายทัวร์ ทุกครั้ง!!



นักท่องเที่ยวโปรดมองหา
ชื่อบริษัท และ เลขที่ใบอนุญาตฯ
และนำไปตรวจสอบ
สถานะบริษัททัวร์
ที่ www.dot.go.th
ก่อนตัดสินใจซื้อทัวร์



กองทะเบียนธุรกิจนำเที่ยวและมัคคุเทศก์
กลุ่มวิชาการและมาตรฐานธุรกิจนำเที่ยว มัคคุเทศก์ และผู้นำเที่ยว

ข้อมูลข่าวสารเพื่อสร้างการรับรู้สู่ชุมชน
ครั้งที่ ๒๑ / ๒๕๖๖ วันที่ ๑๕ มิถุนายน ๒๕๖๖

กระทรวง กระทรวงคมนาคม

กรม / หน่วยงาน กรมทางหลวงชนบท

หน่วยงานเจ้าของเรื่อง กรมทางหลวงชนบท

ช่องทางการติดต่อ กองเผยแพร่ประชาสัมพันธ์ กรมทางหลวงชนบท โทร. ๐-๒๒๘๓-๓๐๒๔

๑) หัวข้อเรื่อง กรมทางหลวงชนบท เตือน “ทิ้งขยะในเขตทางหลวงชนบทมีโทษจำคุกสูงสุด ๓ ปี” ขอความร่วมมือผู้ใช้รถใช้ถนนและผู้อยู่อาศัยริมเขตทางหลวงชนบท ช่วยสอดส่อง รักษาความสะอาด เพื่อป้องกันการเกิดอุบัติเหตุบนท้องถนน

๒) ข้อความสำหรับใช้ประชาสัมพันธ์

เรื่อง กรมทางหลวงชนบท เตือน “ทิ้งขยะในเขตทางหลวงชนบทมีโทษจำคุกสูงสุด ๓ ปี”
ขอความร่วมมือผู้ใช้รถใช้ถนนและผู้อยู่อาศัยริมเขตทางหลวงชนบท ช่วยสอดส่อง รักษาความสะอาด
เพื่อป้องกันการเกิดอุบัติเหตุบนท้องถนน

กรมทางหลวงชนบท (ทช.) กระทรวงคมนาคม เตือนประชาชน “ห้ามทิ้งขยะในเขตทางหลวงชนบท” ก่อให้เกิดมลพิษต่อสิ่งแวดล้อมและสร้างความเดือดร้อนให้กับประชาชนที่เดินทางสัญจรไป - มา เช่น การทิ้งขยะออกจากรถยนต์ที่แล่นอยู่บนท้องถนน การเทน้ำเสียทิ้งบนท้องถนน หรือริมเขตทางหลวงชนบทจนไหลเข้ามาบนทางจราจร การทิ้งเศษวัสดุก่อสร้างในเขตทางหลวงชนบทที่อยู่ติดริมทางจราจร การบรรทุกหิน ดิน ทราย ท่อนไม้ ยางพารา หรือสิ่งต่าง ๆ โดยไม่ใช้อุปกรณ์ปิดคลุมหรือผูกมัดให้ดี ทำให้สิ่งของร่วงหล่นบนทางจราจรหรือไหล่ทาง อาจส่งผลให้เกิดอุบัติเหตุแก่ผู้ใช้ทางได้ ถือเป็นความผิดตามพระราชบัญญัติทางหลวง พ.ศ. ๒๕๓๕ มาตรา ๔๕ “ห้ามมิให้ผู้ใดทิ้งขยะมูลฝอย สิ่งปฏิกูล น้ำเสีย น้ำโสโครก เศษหิน ดิน ทราย หรือสิ่งอื่นใดในเขตทางหลวงหรือการกระทำด้วยประการใด ๆ เป็นเหตุให้ขยะมูลฝอย สิ่งปฏิกูล เศษหิน ดิน ทราย ตกหล่นบนทางจราจรหรือไหล่ทาง” หากฝ่าฝืนมีโทษตามมาตรา ๗๒ จำคุกไม่เกิน ๓ ปี หรือปรับไม่เกิน ๖๐,๐๐๐ บาท หรือทั้งจำทั้งปรับ

อย่างไรก็ตาม ทช. ขอความร่วมมือจากประชาชนอย่านำขยะมาทิ้งในเขตทางหลวงชนบท ทั้งนี้ หากพบเห็นว่ามีกรกระทำผิดดังกล่าวในเขตทางหลวงชนบท โปรดแจ้งสายด่วน ทช. โทร. ๑๑๔๖ หรือ สำนักงานทางหลวงชนบท แขวงทางหลวงชนบท และหมวดบำรุงทางหลวงชนบทในพื้นที่ทั่วประเทศ เพื่อร่วมดูแลรักษาความสะอาดบนท้องถนนให้เกิดความสะอาด ปลอดภัยต่อประชาชนและลดมลพิษต่อสิ่งแวดล้อม



กรมทางหลวงชนบท

เดือน “ทิ้งขยะในเขตทางหลวงชนบทมีโทษจำคุกสูงสุด 3 ปี”

ขอความร่วมมือประชาชนผู้ใช้รถใช้ถนนและผู้อยู่อาศัยริมเขตทางหลวงชนบท
ช่วยสอดส่อง รักษาความสะอาด เพื่อป้องกันการเกิดอุบัติเหตุบนท้องถนน



กรมทางหลวงชนบท
“ทางหลวงชนบท เมืองไทยทั่วไทย เมืองใจคนทั้งชาติ”  1146

กลุ่มประชาสัมพันธ์และเผยแพร่
สำนักงานเลขาธิการกรม  

ข้อมูลข่าวสารเพื่อสร้างการรับรู้สู่ชุมชน
ครั้งที่ ๒๑ / ๒๕๖๖ วันที่ ๑๕ มิถุนายน ๒๕๖๖

กระทรวง กระทรวงมหาดไทย

กรม / หน่วยงาน สำนักงานปลัดกระทรวงมหาดไทย

หน่วยงานเจ้าของเรื่อง กองสารนิเทศ สำนักงานปลัดกระทรวงมหาดไทย

ช่องทางการติดต่อ กองสารนิเทศ สำนักงานปลัดกระทรวงมหาดไทย โทรศัพท์ : ๐-๒๒๒๒-๔๑๓๑

๑) หัวข้อเรื่อง รู้จักดิน ดินมีกี่ชนิด (World Soil Day)

๒) ข้อความสำหรับใช้ประชาสัมพันธ์

เรื่อง รู้จักดิน ดินมีกี่ชนิด (World Soil Day)

กระทรวงมหาดไทย มีสาระน่ารู้เกี่ยวกับชนิดของดินทั้ง ๓ ชนิด ดังนี้

๑. ดินเหนียว : มีคุณสมบัติเนื้อละเอียดมาก อุ้มน้ำได้ดี จับยึดและแลกเปลี่ยนธาตุอาหารพืชได้สูง ระบายน้ำและอากาศไม่ดี

๒. ดินทราย : ดินเนื้อหยาบ ไม่กักเก็บน้ำ ระบายน้ำและอากาศดีมาก ความสามารถในการจับยึดธาตุอาหารพืชน้อย

๓. ดินร่วน : ดินเนื้อผสม ละเอียดนุ่มมือ ระบายน้ำได้ดีปานกลาง กักเก็บความชื้นได้ดี เหมาะสมสำหรับการเพาะปลูก

ทั้งนี้ สามารถสอบถามข้อมูลเพิ่มเติมได้ที่ กองสารนิเทศ สำนักงานปลัดกระทรวงมหาดไทย
โทรศัพท์ : ๐-๒๒๒๒-๔๑๓๑

รู้จักดิน

ดินมีกี่ชนิด ?



World Soil Day



"ดินมี 3 ชนิด"

ชนิดของดิน	คุณสมบัติ
1 ดินเหนียว 	<ul style="list-style-type: none">• ดินเนื้อละเอียดมาก• อุ้มน้ำได้ดี• จับยึดและแลกเปลี่ยนธาตุอาหารพืชได้สูง• ระบายน้ำและอากาศไม่ดี
2 ดินทราย 	<ul style="list-style-type: none">• ดินเนื้อหยาบ• ไม่กักเก็บน้ำ• ระบายน้ำและอากาศดีมาก• ความสามารถในการจับยึดธาตุอาหารพืชน้อย
3 ดินร่วน 	<ul style="list-style-type: none">• ดินเนื้อผสม ละเอียดนุ่มมือ• ระบายน้ำได้ดีปานกลาง• กักเก็บความชื้นได้ดี• เหมาะสมสำหรับการเพาะปลูก



อธิบดีอานันท์



SOILS FOR FOOD BEGINS

ที่มา : TruePlookpanya (2021)



ข้อมูลข่าวสารเพื่อสร้างการรับรู้สู่ชุมชน
ครั้งที่ ๒๑ / ๒๕๖๖ วันที่ ๑๕ มิถุนายน ๒๕๖๖

กระทรวง กระทรวงยุติธรรม

กรม / หน่วยงาน สำนักงานปลัดกระทรวงยุติธรรม

หน่วยงานเจ้าของเรื่อง กองกลาง สำนักงานปลัดกระทรวงยุติธรรม

ช่องทางการติดต่อ กลุ่มงานประชาสัมพันธ์ กองกลาง สำนักงานปลัดกระทรวงยุติธรรม โทร ๐๖ ๑๙๙๓ ๙๕๒๕

๑) หัวข้อเรื่อง กระทรวงยุติธรรม เสริมสร้างการรับรู้ด้านกฎหมายที่เกี่ยวข้องในชีวิตประจำวันแก่ประชาชน ตอน จอctrถหน้าบ้านตัวเองแท้จริงแล้วผิดกฎหมายหรือไม่

๒) ข้อความสำหรับใช้ประชาสัมพันธ์

เรื่อง กระทรวงยุติธรรม เสริมสร้างการรับรู้ด้านกฎหมายที่เกี่ยวข้องในชีวิตประจำวันแก่ประชาชน

ตอน จอctrถหน้าบ้านตัวเองแท้จริงแล้วผิดกฎหมายหรือไม่

การจอctrถที่ถูกต้องและเหมาะสมต้องจอctrถในพื้นที่ของตนเองที่มีรั้วรอบขอบชิดเท่านั้น เนื่องจากผู้ขับขีรถยนต์ไม่มีสิทธิ์จอctrถในทางสาธารณะหรือพื้นที่เอกชน เช่น ถนนภายในหมู่บ้านจัดสรร เป็นต้น มิเช่นนั้นจะถือเป็นการผิดตามพระราชบัญญัติจราจรทางบก พ.ศ. ๒๕๒๒ และที่แก้ไขเพิ่มเติม มาตรา ๕๕ ประกอบมาตรา ๑๔๘ ที่กำหนดห้ามมิให้ผู้ขับขีรถตรงปากทางเข้าออกของอาคารหรือทางเดินรถ ซึ่งการจอctrถบนทางสาธารณะแม้จะเป็นหน้าบ้านของตนเอง แต่ก็สามารถสร้างความเดือดร้อนรำคาญให้กับผู้อื่น เนื่องจากไม่สามารถสัญจร หรือถอยรถเข้า-ออกได้อย่างสะดวก หากฝ่าฝืนต้องระวางโทษปรับไม่เกิน ๕๐๐ บาท และอาจมีความผิดฐานก่อความเดือดร้อนรำคาญตามประมวลกฎหมายอาญา มาตรา ๓๙๗ วรรคหนึ่ง ต้องระวางโทษปรับไม่เกิน ๕,๐๐๐ บาท

ข้อมูลจาก : ประมวลกฎหมายอาญา มาตรา ๓๙๗ วรรคหนึ่ง,พระราชบัญญัติจราจรทางบก พ.ศ. ๒๕๒๒ และที่แก้ไขเพิ่มเติม มาตรา ๕๕ และมาตรา ๑๔๘

ทั้งนี้ ประชาชนทั่วไปสามารถขอรับคำปรึกษาด้านกฎหมาย บริการด้านงานยุติธรรมต่าง ๆ หรือสอบถามข้อมูลเพิ่มเติมได้ที่

๑. สายด่วนยุติธรรม ๑๑๑๑ กด ๗๗ ฟรีตลอด ๒๔ ชั่วโมง
๒. จดหมาย : ตู้ไปรษณีย์ ๓ หลักระ กทม. ๑๐๒๑๐
๓. เว็บไซต์ : <https://www.moj.go.th/> และระบบให้บริการประชาชน <http://mind.moj.go.th>
๔. อีเมลล์ : complainingcenter@moj.go.th
๕. แอปพลิเคชันไลน์ Lind id : Sv๑๐๗
๖. เฟซบุ๊ก : ศูนย์บริการร่วมกระทรวงยุติธรรม และกระทรวงยุติธรรม Ministry Of Justice, Thailand
๗. แอปพลิเคชัน Justice Care : บริการรับเรื่องยุติธรรมสร้างสุข
๘. สำนักงานยุติธรรมจังหวัดทั่วประเทศ
๙. กองทุนยุติธรรม โทร ๐๖๓-๒๖๙๗๐๕๖ หรือ Facebook: กองทุนยุติธรรม กระทรวงยุติธรรม

จอดรถหน้าบ้านตัวเอง แท้จริงแล้วผิดกฎหมายหรือไม่

การจอดรถที่ถูกต้องและเหมาะสมต้องจอดในพื้นที่ของตนเองที่มีรั้วรอบขอบชิดเท่านั้น เนื่องจากผู้ขับขี่รถยนต์ไม่มีสิทธิ์จอดรถในทางสาธารณะหรือพื้นที่เอกชน เช่น ถนนภายในหมู่บ้านจัดสรร เป็นต้น มิเช่นนั้นจะถือเป็นความผิดตามพระราชบัญญัติจราจรทางบก พ.ศ. 2522 และที่แก้ไขเพิ่มเติม มาตรา 55 ประกอบมาตรา 148 ที่กำหนดห้ามมิให้ผู้ขับขี่หยุดรถตรงปากทางเข้าออกของอาคารหรือทางเดินรถ ซึ่งการจอดรถบนทางสาธารณะแม้จะเป็นหน้าบ้านของตนเอง แต่ก็สามารถสร้างความเดือดร้อนรำคาญให้กับผู้อื่น เนื่องจากไม่สามารถสัญจร หรือถอยรถเข้า-ออกได้อย่างสะดวก

หากฝ่าฝืนต้องระวางโทษปรับไม่เกิน 500 บาท
และอาจมีความผิดฐานก่อความเดือดร้อนรำคาญ
ตามประมวลกฎหมายอาญา มาตรา 397 วรรคหนึ่ง
ต้องระวางโทษปรับไม่เกิน 5,000 บาท



รู้แบบนี้แล้วควรหลีกเลี่ยงการจอดรถในพื้นที่สาธารณะ แม้จะเป็นหน้าบ้านของตัวเองก็ตาม
เพื่อลดปัญหาที่จะตามมาในภายหลัง

ข้อมูลจาก : ประมวลกฎหมายอาญา มาตรา 397 วรรคหนึ่ง, พระราชบัญญัติจราจรทางบก พ.ศ. 2522
และที่แก้ไขเพิ่มเติม มาตรา 55 และมาตรา 148

จัดทำโดย กลุ่มงานประชาสัมพันธ์ กองกลาง สำนักงานปลัดกระทรวงยุติธรรม



ข้อมูลข่าวสารเพื่อสร้างการรับรู้สู่ชุมชน
ครั้งที่ ๒๑ / ๒๕๖๖ วันที่ ๑๕ มิถุนายน ๒๕๖๖

กระทรวง กระทรวงวัฒนธรรม

กรม / หน่วยงาน กระทรวงวัฒนธรรม

หน่วยงานเจ้าของเรื่อง กระทรวงวัฒนธรรม

ช่องทางการติดต่อ กระทรวงวัฒนธรรม โทร. ๐-๒๒๐๙-๓๕๐๗-๘

๑) หัวข้อเรื่อง วร. ร่วมแสดงความยินดี “งานลอยกระทงเผาเทียนเล่นไฟ จากจังหวัดสุโขทัย” และ “งานพลุ
นานาชาติของเมืองพัทธยา” คิวรางวัล Gold Prize งานเทศกาลที่มีศักยภาพ (ทีมงานกลางคืน) ประจำปี ๒๐๒๓
ระดับเอเชียจากสมาคม IFEA-ASIA ณ สาธารณรัฐเกาหลี เตรียมยกระดับอีก ๑๖ เทศกาลประเพณีให้เป็นที่รู้จัก
ระดับโลก

๒) ข้อความสำหรับใช้ประชาสัมพันธ์

**เรื่อง วร. ร่วมแสดงความยินดี “งานลอยกระทงเผาเทียนเล่นไฟ จากจังหวัดสุโขทัย” และ
“งานพลุนานาชาติของเมืองพัทธยา” คิวรางวัล Gold Prize งานเทศกาลที่มีศักยภาพ (ทีมงานกลางคืน)
ประจำปี ๒๐๒๓ ระดับเอเชียจากสมาคม IFEA-ASIA ณ สาธารณรัฐเกาหลี
เตรียมยกระดับอีก ๑๖ เทศกาลประเพณีให้เป็นที่รู้จักระดับโลก**

นายอิทธิพล คุณปลื้ม รัฐมนตรีว่าการกระทรวงวัฒนธรรม เปิดเผยว่า จากการที่รัฐบาล โดย
มอบหมายให้หน่วยงานที่เกี่ยวข้องดำเนินนโยบายผลักดัน Soft Power ความเป็นไทยสู่ระดับโลก ซึ่งล่าสุด
เป็นที่น่ายินดีที่ งานเทศกาลประเพณีของประเทศไทย ได้แก่ “งานลอยกระทงเผาเทียนเล่นไฟ จากจังหวัด
สุโขทัย” และ “งานพลุนานาชาติของเมืองพัทธยา” ได้สร้างชื่อเสียงและคิวรางวัล Gold Prize งานเทศกาลที่
มีศักยภาพ (ทีมงานกลางคืน) ประจำปี ๒๐๒๓ จากสมาคมการจัดงานอีเวนต์และเทศกาลนานาชาติ หรือ
International Festival & Events Association (IFEA) ภูมิภาคเอเชีย (ASIA Chapter) ณ เมืองทงยอง
(City of Tongyeong) จังหวัด คยองซังใต้ (Gyeongsangnam-do) สาธารณรัฐเกาหลี (Republic of
Korea) ซึ่งเบื้องหลังความสำเร็จมีสำนักงานส่งเสริมการจัดประชุมและนิทรรศการ (องค์การมหาชน) สสปน.
หรือทีเส็บ ได้ดำเนินงานร่วมกับจังหวัดสุโขทัย สนับสนุนและดำเนินการส่งเข้าประกวดในครั้งนี้ ทั้งนี้ นับเป็น
การตอกย้ำว่าเทศกาลลอยกระทงของสุโขทัย มีเสน่ห์และศักยภาพของเทศกาลลอยกระทงที่เป็นสีสันยามค่ำคืน
และเป็นอีกหนึ่งจุดหมายปลายทางที่ดึงดูดผู้คนให้มาเยือนเพื่อสัมผัสประสบการณ์ของเทศกาลแห่งความสุข
และความสนุกสนานดังกล่าวมาตลอด และยังเป็นการเพิ่มโอกาสในการดึงดูดนักท่องเที่ยวต่างชาติให้มาท่องเที่ยว
มากขึ้น เกิดตลาดการลงทุนและท่องเที่ยวใหม่ๆ อาทิ ประเทศเกาหลีและภูมิภาคเอเชีย ทั้งนี้ จังหวัดสุโขทัย
ยังได้รับการขึ้นทะเบียนเป็นเมืองสร้างสรรค์ด้านหัตถกรรมและศิลปะพื้นบ้าน เมื่อปี ๒๕๖๒ ตลอดจนจังหวัด
ภูเก็ต เชียงใหม่ กรุงเทพฯ และเพชรบุรี ที่ได้รับการขึ้นทะเบียนให้เป็นเมืองสร้างสรรค์ ด้านอาหาร หัตถกรรม
พื้นบ้าน และการออกแบบจากเครือข่ายเมืองสร้างสรรค์ของยูเนสโก (UNESCO Creative Cities Network :
UCCN) เป็นการสะท้อนเอกลักษณ์ที่มีศักยภาพของแต่ละภูมิภาคในประเทศไทย และถือเป็นอีกความสำเร็จ
จากความร่วมมือตั้งแต่ระดับชุมชน ไปจนถึงภาครัฐ และภาคเอกชน ที่มีส่วนร่วมในการอนุรักษ์ สืบสาน
พัฒนาภูมิปัญญา และวัฒนธรรมท้องถิ่น เป็นแบบอย่างที่ดีให้กับจังหวัดหรือเมืองอื่น ๆ อีกด้วย

รัฐมนตรีว่าการกระทรวงวัฒนธรรม กล่าวอีกว่า สำหรับในส่วนของกระทรวงวัฒนธรรม (วธ.) บูรณาการกับทุกภาคส่วน ทั้งจังหวัด ภาครัฐ ภาคเอกชน และองค์กรท้องถิ่นที่เกี่ยวข้อง ร่วมกันยกระดับ เทศกาลประเพณีไปสู่ระดับชาติและนานาชาติ เช่น การถ่ายทอดองค์ความรู้ การจัดนิทรรศการ การแสดงและการสาธิตทางศิลปวัฒนธรรมพื้นบ้าน การสาธิตและจำหน่ายผลิตภัณฑ์วัฒนธรรมไทย (CPOT) ตลอดจนส่งเสริมด้านการประชาสัมพันธ์ ทำให้เกิดช่องทางการรับรู้ให้มากขึ้น โดยเป็นการประกาศยกระดับเทศกาลประเพณีของไทยไปแล้ว ๑๖ จังหวัด ประกอบด้วย

๑. ประเพณีกตัญญูคู่ฟ้า มหาสมโภชเจ้าแม่ลิ้มกอเหนี่ยว จังหวัดปัตตานี
๒. เทศกาลมรดกโลกบ้านเชียง จังหวัดอุดรธานี
๓. ประเพณีหกเป็งนมัสการพระมหาธาตุเจ้าภูเพียงแช่แห้ง จังหวัดน่าน
๔. ประเพณีแห่มาลัยข้าวตอก “มาฆบูชาอารยธรรมอีสาน” จังหวัดยโสธร
๕. ประเพณีแห่ผ้าพระบฏพระราชทานถวายพระบรมธาตุนครศรีธรรมราช จังหวัดนครศรีธรรมราช
๖. เทศกาลโคราชเมืองศิลปะ KORAT Street Art จังหวัดนครราชสีมา
๗. เทศกาลตามรอยอารยธรรมขอมโบราณปราสาทศิลา “สตึกก็อกรม” จังหวัดสระแก้ว
๘. เทศกาลเมืองคราม สกลนคร (KRAM & CRAFT SAKON FESTIVAL) นครหัตถศิลป์โลก
เจ้าแห่งครามธรรมชาติ จังหวัดสกลนคร
๙. เทศกาลอาหารอร่อยเมืองภูเก็ต เมืองสร้างสรรค์แห่งวิทยาการอาหาร จังหวัดภูเก็ต
๑๐. ประเพณีบุญกลางบ้าน สืบสานตำนานเมืองพนัส จังหวัดชลบุรี
๑๑. เทศกาล “นาฎยแห่งศรัทธา กิ่งกะหร่า น้อมบูชา วิสาขปุณณมี” จังหวัดแม่ฮ่องสอน
๑๒. ประเพณีบวงสรวงพญาศรีสัตตนาคราช เลาะตลาดคนเมืองไทรนคร จังหวัดนครพนม
๑๓. เทศกาลไหล่อ “โฮมฮิต ไทฮอย ร้อยใจไหล่อ” จังหวัดพะเยา
๑๔. ประเพณีตักบาตรดอกไม้เข้าพรรษา จังหวัดสระบุรี
๑๕. เทศกาลอาหารผานศิลป์ เมืองเพชร เมืองสร้างสรรค์ จังหวัดเพชรบุรี และ
๑๖. เทศกาลโคมแสนดวง ที่เมืองลำพูน จังหวัดลำพูน

ซึ่งหลังจากนี้ วธ. พร้อมสนับสนุนและยกระดับเทศกาลประเพณีของไทยอื่นๆ สู่ระดับโลกอย่างต่อเนื่อง ตามนโยบายการปรับบทบาทจากกระทรวงสังคม สู่กระทรวงสังคมกึ่งเศรษฐกิจ ขับเคลื่อนสังคมและเศรษฐกิจด้วยวัฒนธรรม ผลักดัน “Soft Power” ความเป็นไทยเพิ่มมูลค่าเศรษฐกิจสร้างสรรค์ สร้างรายได้และภาพลักษณ์ที่ดีให้แก่ประเทศ ขับเคลื่อนอุตสาหกรรมวัฒนธรรมสร้างสรรค์ที่มีศักยภาพ 5F ประกอบด้วย F-Food อาหาร, F-Film ภาพยนตร์และวีดิทัศน์, F-Fashion การออกแบบแฟชั่นไทย, F-Fighting ศิลปะการป้องกันตัวแบบไทย และ F-Festival เทศกาลประเพณีไทยสู่ระดับโลก







ข้อมูลข่าวสารเพื่อสร้างการรับรู้สู่ชุมชน
ครั้งที่ ๒๑ / ๒๕๖๖ วันที่ ๑๕ มิถุนายน ๒๕๖๖

กระทรวง กระทรวงสาธารณสุข

กรม / หน่วยงาน กรมอนามัย

หน่วยงานเจ้าของเรื่อง กองกิจกรรมทางกายเพื่อสุขภาพ

ช่องทางการติดต่อ กรมอนามัย โทร.สายด่วนกรมอนามัย โทร. ๑๔๗๖

๑) หัวข้อเรื่อง ออกกำลังกาย เช้า หรือ เย็น ก็ดีกับสุขภาพ

๒) ข้อความสำหรับใช้ประชาสัมพันธ์

เรื่อง ออกกำลังกาย เช้า หรือ เย็น ก็ดีกับสุขภาพ

กรมอนามัย มีข้อเสนอแนะให้ความรู้เกี่ยวกับการออกกำลังกายช่วงเวลาเช้า หรือ เย็น ก็ดีกับสุขภาพช่วยให้ร่างกายแข็งแรงและมีสุขภาพจิตที่ดี ดังนี้

๑. สร้างความสดชื่นกระตุ้นความตื่นตัวของร่างกาย
๒. ผ่อนคลายความเครียดจากการทำงาน
๓. สมองได้ผลดีฮอร์โมนต่างๆ ที่สำคัญของสมองและร่างกาย
๔. เพิ่มความแข็งแรงของกล้ามเนื้อในส่วนต่างๆ
๕. เผาผลาญไขมันได้อย่างมีประสิทธิภาพ
๖. ลดความเสี่ยงต่อการบาดเจ็บของร่างกาย
๗. เพิ่มอัตราการเต้นของหัวใจ
๘. ช่วยให้การนอนหลับที่ดีขึ้น

ทั้งนี้ สามารถติดต่อสอบถามข้อมูลเพิ่มเติมได้ที่ สายด่วนกรมอนามัย โทร. ๑๔๗๖



The infographic features a central illustration of a woman in an orange long-sleeved shirt and dark blue pants, holding a pair of dumbbells. The background is a mix of blue and orange with radiating lines. At the top left is the logo of the National Center for Health Promotion (NCHP). The main title is 'ออกกำลังกาย เข้า หรือ เย็น ก็ได้กับสุขภาพ' (Physical activity, morning or evening, is good for health). Eight green circular callouts describe benefits: building muscle, relieving stress, increasing strength, reducing injury risk, improving mood, increasing bone density, and aiding sleep. A red banner at the bottom states that physical activity helps with body strength and health. The footer includes contact information for the NCHP, the 1478 helpline, and AnamaiMedia.

ออกกำลังกาย เช้า หรือ เย็น ก็ได้กับสุขภาพ

- สร้างความแข็งแรง
กระตุ้นความตื่นตัว
ของร่างกาย
- ผ่อนคลาย
ความเครียด
จากการทำงาน
- เพิ่มความแข็งแรง
ของกล้ามเนื้อ
ในส่วนต่างๆ
- สมองได้
ผลิตฮอร์โมนต่างๆ
ที่สำคัญของสมอง
และร่างกาย
- ลดความเสี่ยง
ต่อการบาดเจ็บ
ของร่างกาย
- เผาผลาญ
ไขมัน
ได้อย่างมีประสิทธิภาพ
- เพิ่มอัตราการ
เต้น
ของหัวใจ
- ช่วยให้
การนอนหลับ
ที่ดียิ่งขึ้น

การออกกำลังกายช่วยให้มีสุขภาพร่างกายที่แข็งแรงและมีสุขภาพจิตที่ดี

ข้อมูลความรู้โดย : กองกิจกรรมทางกายเพื่อสุขภาพ
ออกแบบผลิตสื่อโดย : กองส่งเสริมความรู้และสื่อสารสุขภาพ
จัดทำเมื่อ : มิถุนายน 2566

สายด่วนกรมอนามัย
1 4 7 8
กรมอนามัยส่งเสริมให้คนไทยสุขภาพดี

ติดตามสาระความรู้สุขภาพ ได้ที่
AnamaiMedia
สื่อออนไลน์กรมอนามัย



ข้อมูลข่าวสารเพื่อสร้างการรับรู้สู่ชุมชน
ครั้งที่ ๒๑ / ๒๕๖๖ วันที่ ๑๕ มิถุนายน ๒๕๖๖

กระทรวง กระทรวงสาธารณสุข

กรม / หน่วยงาน กรมการแพทย์

หน่วยงานเจ้าของเรื่อง สำนักสารนิเทศ กระทรวงสาธารณสุข

ช่องทางการติดต่อ กลุ่มภารกิจด้านข่าวและสื่อมวลชนสัมพันธ์ โทรศัพท์ : ๐๒๕๙๐๑๔๐๑-๒

๑) หัวข้อเรื่อง ๖ แหล่งอาหารบำรุงปอด

๒) ข้อความสำหรับใช้ประชาสัมพันธ์

เรื่อง ๖ แหล่งอาหารบำรุงปอด

กรมการแพทย์ โดยโรงพยาบาลราชวิถี มีข้อเสนอแนะให้ความรู้เกี่ยวกับแหล่งอาหารบำรุงปอด ดังนี้

๑. **ขิง** : สมุนไพรที่ดีต่อระบบทางเดินหายใจช่วยขับเสมหะ
๒. **กระเทียม** : มีสารต้านอนุมูลอิสระช่วยเพิ่มภูมิคุ้มกันโรค
๓. **ชาดำ** : ช่วยฆ่าเชื้อแบคทีเรียในช่องปากและลำคอเคลียร์ลมหายใจให้สะอาด
๔. **แอปเปิ้ล** : มีใยอาหาร วิตามินซี และมีสารต้านอนุมูลอิสระ
๕. **แครอท** : ช่วยป้องกันอาการหอบหืดและช่วยกระตุ้นระบบภูมิคุ้มกัน
๖. **บรอกโคลี** : มีวิตามินซีสูง และอุดมไปด้วยวิตามินบี ๕ ช่วยให้ปอดแข็งแรงมากขึ้น

ทั้งนี้ สามารถติดต่อสอบถามข้อมูลเพิ่มเติมได้ที่ สายด่วนกรมการแพทย์ โทร. ๑๖๖๘



6 แหล่งอาหารบำรุงปอด



ขิง

สมุนไพรที่ดีต่อระบบทางเดินหายใจ
ช่วยขับเสมหะ



กระเทียม

มีสารต้านอนุมูลอิสระ
ช่วยเพิ่มภูมิคุ้มกันโรค



ชาดำ

ช่วยฆ่าเชื้อแบคทีเรียในช่องปากและลำคอ
เคลียร์ลมหายใจให้สะอาด



แอปเปิ้ล

มีใยอาหาร วิตามินซี
และมีสารต้านอนุมูลอิสระ



แครอท

ช่วยป้องกันอาการหอบหืด
และช่วยกระตุ้นระบบภูมิคุ้มกัน



บรอกโคลี

มีวิตามินซีสูง และอุดมไปด้วยวิตามินบี 5
ช่วยให้ปอดแข็งแรงมากขึ้น



โรงพยาบาลราชวิถี



02-206-2900
<http://rajavithi.go.th>

ผลิตและเผยแพร่โดย :
งานประชาสัมพันธ์

ข้อมูล ณ วันที่ 23-05-66



ข้อมูลข่าวสารเพื่อสร้างการรับรู้สู่ชุมชน ครั้งที่ ๒๐/ ๒๕๖๖

ลำดับ	เรื่อง	หน่วยงาน	เอกสารประกอบ
มาตรการด้านการปรับสมดุลและพัฒนาระบบการบริหารจัดการภาครัฐ			
๑.	กรมที่ดินปรับปรุง Application LandsMaps	กระทรวงมหาดไทย	อินโฟกราฟิกส์ ๑ ชุด คลิป์วิดีโอ ๑ คลิป
๒.	กรมที่ดิน ออกระเบียบใหม่ การขายฝากที่ดินสามารถวาง ทรัพย์สินได้ ณ สำนักงานที่ดินกรณีผู้ซื้อฝากเพิกเฉย กรมที่ดิน ออกใบแทนโฉนดและโฉนดจากการขายฝาก ได้ที่พื้นที่	กระทรวงมหาดไทย	คลิป์วิดีโอ ๑ คลิป
มาตรการด้านการพัฒนาและเสริมสร้างศักยภาพทรัพยากรมนุษย์			
๓.	บัตรทองเฮ! ทำฟัน “ฟรี” ๑๓ รายการ ที่ สถานพยาบาล ประจำตามสิทธิ	สำนักนายกรัฐมนตรี	อินโฟกราฟิกส์ ๑ ชุด
๔.	เทียวน้ำตกอย่างไร ให้สนุกและปลอดภัยในฤดูฝน	กระทรวงการท่องเที่ยว และกีฬา	อินโฟกราฟิกส์ ๑ ชุด
๕.	กรมการขนส่งทางบก ขอความร่วมมือผู้ประกอบการและ พนักงานขับรถโดยสารและรถบรรทุก ปฏิบัติตาม ข้อกำหนดด้านความปลอดภัยและขับรถด้วยความ ระมัดระวังช่วงหน้าฝน	กระทรวงคมนาคม	อินโฟกราฟิกส์ ๑ ชุด
๖.	ชั้นของดินมีกี่ชั้น อะไรบ้าง (World Soil Day)	กระทรวงมหาดไทย	อินโฟกราฟิกส์ ๑ ชุด
๗.	กระทรวงยุติธรรม เสริมสร้างการรับรู้ด้านกฎหมาย ที่เกี่ยวข้องในชีวิตประจำวันแก่ประชาชน ตอน ผู้โดยสาร ในเรือไม่สวมเสื้อชูชีพผิดกฎหมาย	กระทรวงยุติธรรม	อินโฟกราฟิกส์ ๑ ชุด
๘.	น้ำอืดลม Vs น้ำอืดลม (ปราศจากน้ำตาล)	กระทรวงสาธารณสุข	อินโฟกราฟิกส์ ๑ ชุด

หมายเหตุ

- ข้อมูลดังกล่าวเป็นข้อมูลเพื่อการสร้างการรับรู้ที่มาจากทุกกระทรวงตามบันทึกข้อตกลงความร่วมมือ
การบูรณาการเสริมสร้างการรับรู้สู่ชุมชน จังหวัดสามารถหาข้อมูลเพิ่มเติมหรือขยายความข้อมูลที่ใช้
เฉพาะพื้นที่ได้ตามความถูกต้องและเหมาะสม
- ให้จังหวัดนำข้อมูลเพื่อสร้างการรับรู้ตามแนวทางที่กำหนด ตามหนังสือกระทรวงมหาดไทย ด่วนที่สุด
ที่ มท ๐๒๐๖.๒/ว ๑๔๔๙ ลงวันที่ ๕ มีนาคม ๒๕๖๖ เรื่อง แนวทางการสร้างการรับรู้สู่ชุมชน
- จังหวัดสามารถดาวน์โหลดข้อมูลข่าวสารเพื่อสร้างการรับรู้สู่ชุมชนได้ที่ ช่องทางไลน์ (Line) กลุ่ม “ข้อมูล
ข่าวสารเพื่อสร้างการรับรู้” และเว็บไซต์กองสารนิเทศ สป. หัวข้อ “การสร้างการรับรู้สู่ชุมชน”

ข้อมูลข่าวสารเพื่อสร้างการรับรู้สู่ชุมชน
ครั้งที่ ๒๐ / ๒๕๖๖ วันที่ ๑๒ มิถุนายน ๒๕๖๖

กระทรวง กระทรวงมหาดไทย

กรม / หน่วยงาน กรมที่ดิน

หน่วยงานเจ้าของเรื่อง กรมที่ดิน

ช่องทางการติดต่อ กรมที่ดิน โทรศัพท์ : ๐-๒๑๔๑-๕๕๕๕

๑) หัวข้อเรื่อง กรมที่ดินปรับปรุง Application LandsMaps

๒) ข้อความสำหรับใช้ประชาสัมพันธ์

เรื่อง กรมที่ดินปรับปรุง Application LandsMaps

กระทรวงมหาดไทย โดยกรมที่ดิน ได้ปรับปรุง Application LandsMaps โดยเริ่มใช้ตั้งแต่วันที่ ๑ มิถุนายน ๒๕๖๖ เพื่อป้องกันปัญหากลุ่มมิจฉาชีพนำข้อมูลไปใช้ในทางมิชอบ สร้างความเสียหายแก่สุจริตชน ซึ่งระบบ LandsMaps จะแสดงข้อมูลเลขโฉนดที่ดิน หน้าสำรวจ และเลขที่ดิน เฉพาะผู้ที่ใช้งานระบบโดยยืนยันตัวตนผ่าน ThaiID, OpenID หรือใช้ ระบบผ่าน Application ทางรัฐ

ทั้งนี้ หากมีข้อสงสัยสามารถติดต่อสอบถามได้ที่ Call Center กรมที่ดิน ๐-๒๑๔๑-๕๕๕๕ และศึกษารายละเอียดเพิ่มเติมผ่านทาง Youtube : <https://youtu.be/CnaxAPE93mE>

ตั้งแต่วันที่ 1 มิถุนายน 2566

เป็นต้นไป



กรมที่ดิน
Department of Lands

เพื่อป้องกันปัญหา
กลุ่มมิจฉาชีพนำข้อมูลไปใช้ในทางมิชอบ
สร้างความเสียหายแก่สุจริตชน

ระบบ LandsMaps จะแสดงข้อมูล
เลขโฉนดที่ดิน หน้าสำรวจ และเลขที่ดิน เฉพาะ
ผู้ที่เข้าใช้งานระบบโดยยืนยันตัวตนผ่าน ThaiID
หรือใช้ระบบผ่านทางรัฐ



กรมที่ดิน Fanpage



กรมที่ดิน



กรมที่ดิน Channel





DOL-PR



@SmartLands

วิดีโอคลิป ผ่านช่องทาง Youtube : <https://youtu.be/CnaxAPE93mE>



 **ตั้งแต่วันที่ ๑ มิถุนายน ๒๕๖๖ เป็นต้นไป** 

กรมที่ดินและสำนักงานคณะกรรมการพัฒนาระบบราชการได้พิจารณาร่วมกันแล้ว
เพื่อป้องกันปัญหากลุ่มมิจฉาชีพนำข้อมูลไปใช้ในทางมิชอบ สร้างความเสียหายแก่สุจริตชน

ระบบ **LandsMaps** จะแสดงข้อมูลเลขโฉนดที่ดิน หน้าสำรวจ และเลขที่ดิน
เฉพาะผู้ที่เข้าใช้งานระบบโดย**ยืนยันตัวตนผ่าน ThaiID, OpenID** หรือใช้**ระบบผ่าน Application มงรัฐ**

ทั้งนี้ **LandsMaps** ยังคงให้บริการประชาชนทั่วไปตามปกติ เพียงแต่จะแสดงข้อมูลให้บางส่วน



0:02 / 7:00

ข้อมูลข่าวสารเพื่อสร้างการรับรู้สู่ชุมชน
ครั้งที่ ๒๐ / ๒๕๖๖ วันที่ ๑๒ มิถุนายน ๒๕๖๖

กระทรวง กระทรวงมหาดไทย

กรม / หน่วยงาน กรมที่ดิน

หน่วยงานเจ้าของเรื่อง กรมที่ดิน

ช่องทางการติดต่อ กรมที่ดิน โทรศัพท์ : ๐-๒๑๔๑-๕๕๕๕

- ๑) หัวข้อเรื่อง กรมที่ดิน ออกระเบียบใหม่ การขายฝากที่ดินสามารถวางทรัพย์สินไถ่ ณ สำนักงานที่ดินกรณีผู้ซื้อฝากเพิกเฉย กรมที่ดิน ออกใบแทนโฉนดและไถ่ถอนจากการขายฝากได้ทันที
- ๒) ข้อความสำหรับใช้ประชาสัมพันธ์

เรื่อง กรมที่ดิน ออกระเบียบใหม่ การขายฝากที่ดินสามารถวางทรัพย์สินไถ่ ณ สำนักงานที่ดิน
กรณีผู้ซื้อฝากเพิกเฉย กรมที่ดิน ออกใบแทนโฉนดและไถ่ถอนจากการขายฝากได้ทันที

กรมที่ดิน ออกระเบียบใหม่ กรณีการขายฝากที่ดินสามารถวางทรัพย์อันเป็นสินไถ่ ณ สำนักงานที่ดิน กรณีผู้ซื้อฝากเพิกเฉยไม่แจ้งเหตุขัดข้อง กรมที่ดินสามารถออกใบแทนโฉนดและไถ่ถอนจากการขายฝากได้ ด้วยหลักเกณฑ์และวิธีการตามกฎหมายว่าด้วยการคุ้มครองประชาชนในการทำสัญญาขายฝากที่ดินเพื่อเกษตรกรรมหรือที่อยู่อาศัย (ฉบับที่ ๒) พ.ศ. ๒๕๖๖

ทั้งนี้ หากมีข้อสงสัยสามารถติดต่อสอบถามได้ที่ Call Center กรมที่ดิน ๐-๒๑๔๑-๕๕๕๕ และศึกษารายละเอียดเพิ่มเติมผ่านช่องทาง Youtube : <https://youtu.be/zW6zWMqkGc8>

วิดีโอคลิป ช่องทาง Youtube : <https://youtu.be/zW6zWMqkGc8>



ระเบียบใหม่ #การขายฝากที่ดิน
สามารถวางทรัพย์อันเป็นสินไถ่ ณ สำนักงานที่ดิน
กรณีผู้ซื้อฝากเพิกเฉย ไม่แจ้งเหตุขัดข้อง
กรมที่ดิน ออกใบแทนโฉนดและไถ่จากการขายฝากได้ทันที !!

0:03 / 9:42

กรมที่ดิน Channel

ข้อมูลข่าวสารเพื่อสร้างการรับรู้สู่ชุมชน
ครั้งที่ ๒๐ / ๒๕๖๖ วันที่ ๑๒ มิถุนายน ๒๕๖๖

กระทรวง สำนักงานรัฐมนตรี

กรม / หน่วยงาน สำนักงานรัฐมนตรี

หน่วยงานเจ้าของเรื่อง สำนักงานหลักประกันสุขภาพแห่งชาติ

ช่องทางการติดต่อ สำนักงานหลักประกันสุขภาพแห่งชาติ สายด่วน สปสช. โทร.๑๓๓๐

๑) หัวข้อเรื่อง บัตรทองเฮ ! ทำฟัน “ฟรี” ๑๓ รายการ ที่ สถานพยาบาลประจำตามสิทธิ

๒) ข้อความสำหรับใช้ประชาสัมพันธ์

เรื่อง บัตรทองเฮ ! ทำฟัน “ฟรี” ๑๓ รายการ ที่ สถานพยาบาลประจำตามสิทธิ

สำนักงานหลักประกันสุขภาพแห่งชาติ (สปสช.) เผย ผู้มีสิทธิบัตรทอง สามารถเข้ารับบริการด้านทันตกรรมได้ฟรี ๑๓ รายการ ได้แก่ ถอนฟัน อุดฟัน/อุดคอฟัน ขูดหินปูน เกลาฟัน เกลารากฟัน ฟันปลอม รักษาโพรงประสาทฟันน้ำนม ใส่ฟันเทียมในเด็กปากแหว่งเพดานโหว่ ผ่าฟันคุด เคลือบหลุมร่องฟัน ทาฟลูออไรด์วานิช เคลือบฟลูออไรด์ในกลุ่มเสี่ยง โรคปริทันต์อักเสบ ผ่าตัดใส่รากเทียม จัดฟันในผู้มีภาวะปากแหว่งเพดานโหว่ ตามดุลยพินิจของทันตแพทย์

โดยนำบัตรประชาชนเข้ารับบริการที่สถานพยาบาลประจำตามสิทธิ และควรติดต่อนัดหมายล่วงหน้า แต่หากหน่วยบริการประจำตามสิทธิอุปกรณ์ไม่พร้อมจะส่งต่อไปยังสถานพยาบาลที่สามารถรักษาได้ตามขั้นตอน สอบถามข้อมูลเพิ่มเติมโทร ๐-๒๑๔๑-๔๐๐๐ หรือ สายด่วน สปสช. ๑๓๓๐ ตลอด ๒๔ ชั่วโมง



ไทยคู่ฟ้า

▷ บัตรทองเฮ !
ทำฟัน “ฟรี”
13 รายการ

ณ สถานพยาบาลประจำตามสิทธิ

ข้อมูล ณ วันที่ 2 มิ.ย. 66

f YouTube LINE | ไทยคู่ฟ้า

THAIGOV.GO.TH

ข้อมูลข่าวสารเพื่อสร้างการรับรู้สู่ชุมชน
ครั้งที่ ๒๐ / ๒๕๖๖ วันที่ ๑๒ มิถุนายน ๒๕๖๖

กระทรวง กระทรวงการท่องเที่ยวและกีฬา

กรม / หน่วยงาน สำนักงานปลัดกระทรวงการท่องเที่ยวและกีฬา

หน่วยงานเจ้าของเรื่อง กรมการท่องเที่ยว

ช่องทางการติดต่อ สำนักงานปลัดกระทรวงการท่องเที่ยวและกีฬา : 02-2831500 , www.mots.go.th

๑) หัวข้อเรื่อง : เทียน้ำตกอย่างไร ให้สนุกและปลอดภัยในฤดูฝน

๒) ข้อความสำหรับใช้ประชาสัมพันธ์

เรื่อง เทียน้ำตกอย่างไร ให้สนุกและปลอดภัยในฤดูฝน

กรมการท่องเที่ยว กระทรวงการท่องเที่ยวและกีฬา มีข้อเสนอแนะเทียน้ำตกอย่างไร ให้สนุกและปลอดภัยในฤดูฝน ดังนี้

ประเทศไทยกำลังก้าวเข้าสู่ฤดูฝนอย่างเป็นทางการแล้ว ช่วงเวลาย่างเข้าหน้าฝน จึงเหมาะแก่การวางแผนเดินทางท่องเที่ยว ตามสถานที่อันเป็นแหล่งน้ำธรรมชาติ ประเภทน้ำตก ซึ่งประเทศไทยมีอยู่หลายภูมิภาค โดยกรมการท่องเที่ยวขอแนะนำ ๑๑ น้ำตกที่ได้รับมาตรฐานคุณภาพแหล่งท่องเที่ยวจากกรมการท่องเที่ยวในปี ๒๕๖๕ จำนวน ๑๑ แห่ง ดังนี้

๑. น้ำตกคำหอม อุทยานแห่งชาติภูพาน จังหวัดสกลนคร
๒. น้ำตกเต่าดำ อุทยานแห่งชาติคลองวังเจ้า จังหวัดกำแพงเพชร
๓. น้ำตกสไลเดอร์ อุทยานแห่งชาติเฉลิมรัตนโกสินทร์ จังหวัดกาญจนบุรี
๔. น้ำตกพรหมโลก ชั้นที่ ๑-๔ อุทยานแห่งชาติเขาหลวง จังหวัดนครศรีธรรมราช
๕. น้ำตกกะเปาะ (โซนที่ทำการ) วนอุทยานน้ำตกกะเปาะ จังหวัดชุมพร
๖. น้ำตกบางหัวแรด อุทยานแห่งชาติเขาสก จังหวัดสุราษฎร์ธานี
๗. น้ำตกห้วยแม่ขมิ้น อุทยานแห่งชาติเขื่อนศรีนครินทร์ จังหวัดกาญจนบุรี
๘. น้ำตกลานสาง อุทยานแห่งชาติลานสาง จังหวัดตาก
๙. น้ำตกแก่งโสภา อุทยานแห่งชาติทุ่งแสลงหลวง จังหวัดพิษณุโลก
๑๐. น้ำตกตาดเหือง อุทยานแห่งชาติภูสวนทราย จังหวัดเลย
๑๑. น้ำตกตาดโตน อุทยานแห่งชาติตาดโตน จังหวัดชัยภูมิ

หมายเหตุ : ข้อพึงควรปฏิบัติของนักท่องเที่ยวเพื่อให้สนุกและปลอดภัยในเทียน้ำตก

๑. เคารพสิทธิผู้อื่นที่เดินทางเข้าไปสัมผัสธรรมชาติร่วมกัน
๒. งดดื่มแอลกอฮอล์
๓. ไม่ทิ้งขยะเกลื่อนกลาดและเก็บขยะออกจากพื้นที่
๔. ตั้งใจท่องเที่ยวเพื่อเปิดโอกาสเรียนรู้และสัมผัสธรรมชาติ
๕. ปฏิบัติตามกฎระเบียบของสถานที่

ทั้งนี้ นักท่องเที่ยวสามารถติดต่อสอบถามข้อมูลเพิ่มเติมได้ที่ กรมการท่องเที่ยว กระทรวงการท่องเที่ยวและกีฬา โทร. ๐-๒๑๔๑-๓๓๓๓ หรือทางเว็บไซต์ www.dot.go.th

เที่ยว น้ำตก อย่างไร??

ให้สนุกและปลอดภัย ในฤดูฝน

- 1 เคารพสิทธิ์ผู้อื่นที่เดินทางเข้าไปสัมผัสธรรมชาติร่วมกัน
- 2 งดดื่มแอลกอฮอล์ 
- 3 ไม่ทิ้งขยะเกลื่อนกลาด และเก็บขยะออกจากพื้นที่ 
- 4 ตั้งใจท่องเที่ยวเพื่อเปิดโอกาสเรียนรู้และสัมผัสธรรมชาติ
- 5 ปฏิบัติตามกฎระเบียบของสถานที่

ชี้เป้า 11 น้ำตกน่าเที่ยว
มาตรฐานคุณภาพแหล่งท่องเที่ยวจากกรมการท่องเที่ยว



- 1 น้ำตกคำหอม จ.สกลนคร
- 2 น้ำตกเต่าดำ จ.กำแพงเพชร
- 3 น้ำตกสไลเดอร์ จ.กาญจนบุรี
- 4 น้ำตกตาดเหือง จ.เลย
- 5 น้ำตกพรหมโลก ชั้นที่ 1-4 จ.นครศรีธรรมราช
- 6 น้ำตกบางห้วยแสด จ.สุราษฎร์ธานี
- 7 น้ำตกห้วยแม่มื่น จ.กาญจนบุรี
- 8 น้ำตกตาดโตน จ.ชัยภูมิ
- 9 น้ำตกกะเปาะ (โขมที่กำการ) จ.ชุมพร
- 10 น้ำตกแก่งโสกา จ.พิษณุโลก
- 11 น้ำตกลานสาง จ.ตาก

0 2141 3333 | www.dot.go.th | กรมการท่องเที่ยว

ข้อมูลข่าวสารเพื่อสร้างการรับรู้สู่ชุมชน
ครั้งที่ ๒๐ / ๒๕๖๖ วันที่ ๑๒ มิถุนายน ๒๕๖๖

กระทรวง กระทรวงคมนาคม

กรม / หน่วยงาน กรมการขนส่งทางบก

หน่วยงานเจ้าของเรื่อง กรมการขนส่งทางบก

ช่องทางการติดต่อ กรมการขนส่งทางบก โทร. ๑๕๘๘

๑) หัวข้อเรื่อง กรมการขนส่งทางบก ขอความร่วมมือผู้ประกอบการและพนักงานขับรถโดยสารและรถบรรทุกปฏิบัติตามข้อกำหนดด้านความปลอดภัยและขับรถด้วยความระมัดระวังช่วงหน้าฝน

๒) ข้อความสำหรับใช้ประชาสัมพันธ์

เรื่อง กรมการขนส่งทางบก ขอความร่วมมือผู้ประกอบการและพนักงานขับรถโดยสารและรถบรรทุกปฏิบัติตามข้อกำหนดด้านความปลอดภัยและขับรถด้วยความระมัดระวังช่วงหน้าฝน

นายเสกสม อัครพันธุ์ รองอธิบดีกรมการขนส่งทางบก และโฆษกกรมการขนส่งทางบก กระทรวงคมนาคม เปิดเผยว่า ช่วงเดือนพฤษภาคมของทุกปีประเทศไทยจะเข้าสู่ช่วงฤดูฝน ทำให้การใช้งานรถโดยสารและรถบรรทุกต้องมีความระมัดระวังเพิ่มมากขึ้น เนื่องจากสภาพถนนเปียกชื้นรวมถึงทัศนวิสัยในการมองเห็นไม่ชัดเจนขณะขับรถและบางพื้นที่มีน้ำท่วมขัง ซึ่งอาจเกิดอุบัติเหตุได้หากพนักงานขับรถขับขี่ด้วยความประมาทรวมถึงตัวรถมีสภาพไม่พร้อมใช้งาน กรมการขนส่งทางบก (ขบ.) ในฐานะหน่วยงานที่กำกับดูแลการปฏิบัติหน้าที่ของผู้ขับรถโดยสารและรถบรรทุกในการขนส่งให้มีความปลอดภัย ขอความร่วมมือให้ผู้ประกอบการกวดขันและกำกับพนักงานขับรถโดยสารและรถบรรทุกปฏิบัติตามข้อกำหนดด้านความปลอดภัยและขับรถด้วยความระมัดระวังช่วงหน้าฝน และปฏิบัติตามกฎจราจรอย่างเคร่งครัด เช่น การใช้ความเร็วไม่เกินกฏหมายกำหนด เปิดไฟหน้ารถเมื่อต้องขับรถในพื้นที่ ที่มีทัศนวิสัยไม่ดี ขณะขับรถให้ทิ้งระยะห่างจากคันหน้าตามที่กฎหมายกำหนดเนื่องจากสภาพถนนที่เปียกชื้นต้องใช้ระยะทางในการหยุดรถเพิ่มมากขึ้น หลีกเลี่ยงการเปลี่ยนช่องทางเดินรถกะทันหันหรือการตัดหน้ารถคันอื่นอย่างกระชั้นชิด หากรถยนต์ขัดข้องต้องจอดรถและให้แสดงเครื่องหมายหรือสัญญาณเตือนให้รถคันอื่นสังเกตเห็นชัดเจนเพื่อป้องกันอุบัติเหตุ และก่อนออกปฏิบัติหน้าที่ต้องตรวจสอบความพร้อมของรถ ความมั่นคงแข็งแรงและอุปกรณ์ส่วนควบของรถทุกครั้ง เช่น สภาพยางรถ ระบบเบรก ระบบปัดน้ำฝนและสัญญาณไฟทั้งหมดของรถ เป็นต้น ในกรณีรถพ่วงบรรทุกตู้คอนเทนเนอร์ต้องใช้อุปกรณ์สำหรับยึดตู้บรรทุกสินค้า (Twist Lock) ทุกคัน ให้ยึดมั่นคงแข็งแรงกับตัวรถและสามารถรับน้ำหนักบรรทุกได้โดยไม่เกิดความเสียหาย เพื่อป้องกันไม่ให้ตู้คอนเทนเนอร์บรรทุกสินค้าร่วงหล่น และตัวรถต้องติด GPS Tracking โดยผู้ประกอบการต้องติดตามการใช้รถของพนักงานขับรถอย่างเคร่งครัด หากพบมีการกระทำผิด เช่น พนักงานขับรถใช้ความเร็วเกินกว่าที่กฎหมายกำหนด ให้ดำเนินการแจ้งเตือนไปยังพนักงานขับรถทันที โดยศูนย์บริหารจัดการเดินรถระบบ GPS ขบ. และสำนักงานขนส่งจังหวัดทุกจังหวัดได้ดำเนินการกำกับ ดูแล ตรวจสอบตลอด ๒๔ ชั่วโมง

รองอธิบดีกรมการขนส่งทางบก กล่าวเพิ่มเติมว่า ด้านพนักงานขับรถต้องมีความพร้อมก่อนออกปฏิบัติหน้าที่พักผ่อนให้เพียงพอจะได้ไม่มีอาการอ่อนเพลียขณะขับรถ มีผลการตรวจปริมาณแอลกอฮอล์ของผู้ขับรถต้องเป็นศูนย์ (๐ มิลลิกรัมเปอร์เซ็นต์) รวมถึงต้องมีการตรวจสอบสารเสพติดให้โทษหรือสารที่ออกฤทธิ์ต่อจิตและประสาทประเภทอื่นอย่างเคร่งครัด พนักงานขับรถต้องมีใบอนุญาตขับรถที่ถูกต้องตามกฎหมายและยังไม่สิ้นอายุ ทั้งนี้ หากพบพนักงานขับรถฝ่าฝืนกฎหมายหรือทำผิดจนเกิดอุบัติเหตุร้ายแรงจะดำเนินการลงโทษผู้ฝ่าฝืนขั้นสูงสุดและมีโอกาสถูกพักใช้หรือเพิกถอนใบอนุญาตขับรถได้รวมถึงจะดำเนินการลงโทษเจ้าของรถและผู้ประกอบการตามกฎหมายต่อไป

กระทรวงคมนาคม
กรมการขนส่งทางบก

กรมการขนส่งทางบก **ขอความร่วมมือ** ผู้ประกอบการและพนักงานขับรถโดยสารและรถบรรทุก
ปฏิบัติตามข้อกำหนดด้านความปลอดภัยและขับรถด้วยความระมัดระวัง **ช่วงหน้าฝน**

- ✓ ใช้ความเร็วไม่เกินกว่า
กฎหมายกำหนด
- ✓ เปิดไฟหน้ารถเมื่อต้องขับรถ
ในพื้นที่ที่มีทัศนวิสัยไม่ดี
- ✓ ขับรถให้ทิ้งระยะห่าง
จากคันหน้าตามที่
กฎหมายกำหนด
- ✓ หลีกเลี่ยงการเปลี่ยน
ช่องทางเดินรถกะทันหัน
หรือการตัดหน้ารถ
คันอื่นอย่างกระชั้นชิด

ด้านตัวรถ

- ✓ ตรวจสอบความมั่นคงแข็งแรงและอุปกรณ์ส่วนควบของรถทุกครั้งก่อนปฏิบัติหน้าที่
เช่น สภาพยางรถ ระบบเบรก ระบบปัดน้ำฝนและสัญญาณไฟทั้งหมดของรถ
- ✓ รถพ่วงบรรทุกตู้คอนเทนเนอร์ต้องใช้อุปกรณ์สำหรับยึดตู้บรรทุกสินค้า
(Twist-Lock) ทุกคัน
- ✓ ต้องติด GPS Tracking

ด้านพนักงานขับรถ

- ✓ ปริมาณแอลกอฮอล์ส่งผู้ขับรถต้องเป็นศูนย์ (0 มิลลิกรัมเปอร์เซ็นต์)
- ✓ พนักงานขับรถต้องมีใบอนุญาตขับรถที่ถูกต้องตามกฎหมายและยังไม่สิ้นอายุ

กระทรวงคมนาคม
Ministry of Transport

กรมการขนส่งทางบก
กรมการขนส่งทางบก
กระทรวงคมนาคม

Safety Smart Transport

Web Site
www.dlt.go.th

กรมการขนส่งทางบก
PR.DLT_NEWS

Line @dltnews

Call Center
1584

ข้อมูลข่าวสารเพื่อสร้างการรับรู้สู่ชุมชน
ครั้งที่ ๒๐ / ๒๕๖๖ วันที่ ๑๒ มิถุนายน ๒๕๖๖

กระทรวง กระทรวงมหาดไทย

กรม / หน่วยงาน สำนักงานปลัดกระทรวงมหาดไทย

หน่วยงานเจ้าของเรื่อง กองสารนิเทศ สำนักงานปลัดกระทรวงมหาดไทย

ช่องทางการติดต่อ กองสารนิเทศ สำนักงานปลัดกระทรวงมหาดไทย โทรศัพท์ : ๐-๒๒๒๒-๔๑๓๑

๑) หัวข้อเรื่อง ชั้นของดินมีกี่ชั้น อะไรบ้าง (World Soil Day)

๒) ข้อความสำหรับใช้ประชาสัมพันธ์

เรื่อง ชั้นของดินมีกี่ชั้น อะไรบ้าง (World Soil Day)

กระทรวงมหาดไทย มีสาระน่ารู้เกี่ยวกับชั้นของดินในระดับต่างๆ ดังนี้

ชั้นอินทรีย์วัตถุ (ชั้น O) : ชั้นบนสุดมีสีดำหรือสีคล้ำ ประกอบด้วยอินทรีย์วัตถุหรือฮิวมัส เป็นส่วนใหญ่ มีความอุดมสมบูรณ์มากเหมาะต่อการเจริญเติบโตของพืช

ชั้นดินแร่ (ชั้น A) : ประกอบด้วยอินทรีย์วัตถุสลายตัวผสมกับแร่ธาตุในดิน มีน้ำจากผิวดิน ฟ้าตกและแร่ธาตุไหลลงสู่ดินชั้นล่าง น้ำและอากาศผ่านได้ดี

ชั้นสะสมของแร่ (ชั้น B) : เป็นชั้นหลักของหน้าตัดดิน มักหนากว่าชั้นอื่น มีการสะสมสูงสุดของตะกอนและแร่ธาตุต่างๆ สีน้ำตาลปนแดงจากการสะสมของเหล็กออกไซด์

ชั้นการผุพังของหิน (ชั้น C) : เกิดจากการผุพังของหินต้นกำเนิดดิน ประกอบด้วยหินแข็งที่สลายตัว ไม่มีการตกตะกอนของวัสดุดินจากการชะล้าง ไม่มีการสะสมของอินทรีย์วัตถุ วัสดุที่เกาะตัวกันอยู่หลวมๆ

ชั้นหินดินดาน : ชั้นของหินแข็งชนิดต่างๆ ที่เชื่อมติดกันแน่นและอยู่ลึกที่สุด มีองค์ประกอบเป็นหินต้นกำเนิดดินที่ยังไม่มีการผุพังสลายตัวเป็นดิน

ทั้งนี้ สามารถสอบถามข้อมูลเพิ่มเติมได้ที่ กองสารนิเทศ สำนักงานปลัดกระทรวงมหาดไทย
โทรศัพท์ : ๐-๒๒๒๒-๔๑๓๑



ข้อมูลข่าวสารเพื่อสร้างการรับรู้สู่ชุมชน
ครั้งที่ ๒๐ / ๒๕๖๖ วันที่ ๑๒ มิถุนายน ๒๕๖๖

กระทรวง กระทรวงยุติธรรม

กรม / หน่วยงาน สำนักงานปลัดกระทรวงยุติธรรม

หน่วยงานเจ้าของเรื่อง กองกลาง สำนักงานปลัดกระทรวงยุติธรรม

ช่องทางการติดต่อ กลุ่มงานประชาสัมพันธ์ กองกลาง สำนักงานปลัดกระทรวงยุติธรรม โทร ๐๖ ๑๙๙๓ ๙๕๒๕

๑) หัวข้อเรื่อง กระทรวงยุติธรรม เสริมสร้างการรับรู้ด้านกฎหมายที่เกี่ยวข้องในชีวิตประจำวันแก่ประชาชน ตอน ผู้โดยสารในเรือไม่สวมเสื้อชูชีพผิดกฎหมาย

๒) ข้อความสำหรับใช้ประชาสัมพันธ์

**เรื่อง กระทรวงยุติธรรม เสริมสร้างการรับรู้ด้านกฎหมายที่เกี่ยวข้องในชีวิตประจำวันแก่ประชาชน
ตอน ผู้โดยสารในเรือไม่สวมเสื้อชูชีพผิดกฎหมาย**

ผู้โดยสารในเรือไม่มีการสวมเสื้อชูชีพนั้น ตามกฎหมาย กรมเจ้าท่าจะเอาผิด ผู้ควบคุมเรือ ในฐานะที่ปล่อยปลະละเลยผู้โดยสาร ทำให้เกิดความไม่ปลอดภัย ตามมาตรา ๒๙๑ แห่งพระราชบัญญัติ การเดินเรือในน่านน้ำไทย พระพุทธศักราช ๒๔๕๖ และที่แก้ไขเพิ่มเติม ฐานะนายเรือไม่ปฏิบัติหรือหย่อน ความสามารถ หรือประพฤติน่าสมควรแก่หน้าที่ ละเลยไม่ปฏิบัติหน้าที่ของตน กรมเจ้าท่าจะมีอำนาจดใช้ หรือยึดใบอนุญาตใช้เรือ ไม่เกิน ๒ ปี

โดยปัจจุบัน มีเรือสปีดโบ๊ท เจ็ตสกี จดทะเบียนอยู่หลายพันลำทั่วประเทศ และสามารถวิ่งใน แม่น้ำเจ้าพระยาได้ แต่ต้องมีใบอนุญาตขับซึ่งเรือจดทะเบียนกับ กรมเจ้าท่า และต้องมีอุปกรณ์ช่วยชีวิตประจำเรือ ตามพระราชบัญญัติการเดินเรือในน่านน้ำไทย กรมเจ้าท่า ให้ความสำคัญเกี่ยวกับความปลอดภัยขณะ โดยสารเรือ เน้นย้ำให้ผู้ควบคุมเรือแจ้งผู้โดยสารให้สวมใส่ชูชีพตลอดเวลา โดยเฉพาะอย่างยิ่ง เรือที่มีขนาดเล็ก และมีตลาดฟ้าเปิด การออกมาจากตัวเรืออาจก่อให้เกิดอันตรายได้

ข้อมูลจาก : พระราชบัญญัติการเดินเรือในน่านน้ำไทย พระพุทธศักราช ๒๔๕๖ และที่แก้ไขเพิ่มเติม มาตรา ๒๙๑

ทั้งนี้ ประชาชนทั่วไปสามารถขอรับคำปรึกษาด้านกฎหมาย บริการด้านงานยุติธรรมต่าง ๆ หรือสอบถามข้อมูลเพิ่มเติมได้ที่

๑. สายด่วนยุติธรรม ๑๑๑๑ กด ๗๗ ฟรีตลอด ๒๔ ชั่วโมง

๒. จดหมาย : ตู้ไปรษณีย์ ๓ หลั กสี่ กทม. ๑๐๒๑๐

๓. เว็บไซต์ : <https://www.moj.go.th/> และระบบให้บริการประชาชน <http://mind.moj.go.th>

๔. อีเมลล์ : complainingcenter@moj.go.th

๕. แอปพลิเคชันไลน์ Lind id : Sv๐๐๗

๖. เฟซบุ๊ก : ศูนย์บริการร่วมกระทรวงยุติธรรม และกระทรวงยุติธรรม Ministry Of Justice, Thailand

๗. แอปพลิเคชัน Justice Care : บริการรับเรื่องยุติธรรมสร้างสุข

๘. สำนักงานยุติธรรมจังหวัดทั่วประเทศ

๙. กองทุนยุติธรรม โทร ๐๖๓-๒๖๙๗๐๕๖ หรือ Facebook: กองทุนยุติธรรม กระทรวงยุติธรรม

ผู้โดยสารในเรือ ไม่สวมเสื้อชูชีพ ผิดกฎหมาย



ผู้โดยสารในเรือไม่มีการสวมเสื้อชูชีพนั้น ตามกฎหมายกรมเจ้าท่าจะเอาผิด ผู้ควบคุมเรือ ในฐานะที่ปล่อยปลະละเลยผู้โดยสาร ทำให้เกิดความไม่ปลอดภัย ตามมาตรา 291 แห่งพระราชบัญญัติการเดินเรือในน่านน้ำไทย พระพุทธศักราช 2456 และที่แก้ไขเพิ่มเติม ฐานะนายเรือไม่ปฏิบัติหรือหย่อนความสามารถ หรือประพฤติน่าสมควรแก่หน้าที่ ละเลย ไม่ปฏิบัติหน้าที่ของตน กรมเจ้าท่าจะมีอำนาจดใช้ หรือยึดใบอนุญาตใช้เรือ ไม่เกิน 2 ปี

โดยปัจจุบัน มีเรือสปีดโบ๊ท เจ็ตสกี จดทะเบียนอยู่หลายพันลำทั่วประเทศและสามารถวิ่งในแม่น้ำเจ้าพระยาได้ แต่ต้องมีใบอนุญาตขับขี่เรือจดทะเบียนกับกรมเจ้าท่า และต้องมีอุปกรณ์ช่วยชีวิตประจำเรือ ตามพระราชบัญญัติการเดินเรือในน่านน้ำไทย กรมเจ้าท่าให้ความสำคัญเกี่ยวกับความปลอดภัยขณะโดยสารเรือเน้นย้ำให้ผู้ควบคุมเรือ แจ้งผู้โดยสารให้สวมใส่ชูชีพตลอดเวลา โดยเฉพาะอย่างยิ่ง เรือที่มีขนาดเล็ก และมีตาตฟ้าเปิด การออกมาจากตัวเรืออาจก่อให้เกิดอันตรายได้



ข้อมูลจาก : พระราชบัญญัติการเดินเรือในน่านน้ำไทย
พระพุทศักราช 2456 และที่แก้ไขเพิ่มเติม มาตรา 291
จัดทำโดย : กลุ่มงานประชาสัมพันธ์ กองกลาง สำนักงานปลัดกระทรวงยุติธรรม



ข้อมูลข่าวสารเพื่อสร้างการรับรู้สู่ชุมชน
ครั้งที่ ๒๐ / ๒๕๖๖ วันที่ ๑๒ มิถุนายน ๒๕๖๖

กระทรวง กระทรวงสาธารณสุข

กรม / หน่วยงาน กรมอนามัย

หน่วยงานเจ้าของเรื่อง สำนักโภชนาการ กองส่งเสริมความรู้และสื่อสารสุขภาพ

ช่องทางการติดต่อ กรมอนามัย โทร.สายด่วนกรมอนามัย โทร. ๑๔๗๖

๑) หัวข้อเรื่อง น้ำอัดลม Vs น้ำอัดลม (ปราศจากน้ำตาล)

๒) ข้อความสำหรับใช้ประชาสัมพันธ์

เรื่อง น้ำอัดลม Vs น้ำอัดลม (ปราศจากน้ำตาล)

กรมอนามัย มีข้อเสนอแนะให้ความรู้เกี่ยวกับน้ำอัดลม และน้ำอัดลม (ปราศจากน้ำตาล) ดังนี้

น้ำอัดลม : มีความหวานเท่ากับน้ำตาลตั้งแต่ ๙ -๑๒ ช้อนชา โดยมีส่วนผสมหลัก ได้แก่ สีธรรมชาติ สารให้ก๊าซคาร์บอน สารควบคุมความเป็นกรด น้ำตาล และวัตถุกันเสีย และมีข้อเตือนระวังในการดื่มน้ำอัดลม ถ้ากินเป็นประจำติดน้ำตาล น้ำหนักเกิน โรคอ้วน ภูมิคุ้มกันตก แก่ก่อนวัย ระดับน้ำตาลในเลือดสูง ตับอ่อนผลิตอินซูลินลดลง เสี่ยงโรคเบาหวาน และโรคไม่ติดต่อเรื้อรัง

น้ำอัดลม (ปราศจากน้ำตาล) Sugar free Zero cal : มีความหวานเท่ากับสารให้ความหวานแทนน้ำตาล ส่วนผสมหลัก ได้แก่ สีธรรมชาติ สารให้ก๊าซคาร์บอน สารควบคุมความเป็นกรด สารให้ความหวานแทนน้ำตาล (ซูคราโลสและแอสซัลเฟมโพแทสเซียม) และมีข้อเตือนระวังในการดื่มน้ำอัดลม (ปราศจากน้ำตาล) ถ้ากินเป็นประจำติดรสหวาน กระตุ้นให้หิวบ่อยขึ้น บริโภคมากไปอาจส่งผลกับสุขภาพ กลุ่มผู้ที่มีความเสี่ยงสูง เช่น เด็กอายุ ต่ำกว่า ๒ ปี หญิงตั้งครรภ์ หญิงให้นมบุตร ผู้ที่เป็นไมเกรน ผู้ป่วยโรคไต ลมชักควรหลีกเลี่ยง

โดยองค์การอนามัยโลก (WHO) ไม่แนะนำให้คนทั่วไปใช้สารให้ความหวานแทนน้ำตาลเพื่อควบคุมน้ำหนัก หรือลดความเสี่ยงการเกิด โรคไม่ติดต่อเรื้อรัง (NCDs) เช่น โรคอ้วน โรคเบาหวาน โรคหัวใจ และโรคมะเร็งที่เกิดจากพฤติกรรมการใช้ชีวิต

ทั้งนี้ สามารถติดต่อสอบถามข้อมูลเพิ่มเติมได้ที่ สายด่วนกรมอนามัย โทร. ๑๔๗๖



น้ำอัดลม Vs น้ำอัดลม (ปราศจากน้ำตาล) Sugar free Zero cal

หวาน = น้ำตาล 9-12 ช้อนชา

ส่วนผสมหลัก ได้แก่

- สีธรรมชาติ
- สารให้ก๊าซคาร์บอน
- สารควบคุมความเป็นกรด
- น้ำตาล
- วัตถุกันเสีย



หวาน = สารให้ความหวาน
แทนน้ำตาล

ส่วนผสมหลัก ได้แก่

- สีธรรมชาติ
- สารให้ก๊าซคาร์บอน
- สารควบคุมความเป็นกรด
- สารให้ความหวานแทนน้ำตาล
(ซูคราโลสและแอสซัลเฟม
โพแทสเซียม)

ข้อควรระวัง



- กินเป็นประจำติดน้ำตาล
- น้ำหนักเกิน โรคอ้วน
- ภูมิคุ้มกันตก
- แรกก่อนวัย
- ระดับน้ำตาลในเลือดสูง
- ตับอ่อนผลิตอินซูลินลดลง
- เสี่ยงโรคเบาหวาน
- และโรคไม่ติดต่อเรื้อรัง



- กินเป็นประจำติดรสหวาน
- กระตุ้นให้หิวบ่อยขึ้น
- บริโภคมากเกินไปอาจส่งผลกับสุขภาพ
- กลุ่มผู้ที่มีความเสี่ยงสูง เช่น เด็กอายุ ต่ำกว่า 2 ปี หญิงตั้งครรภ์ หญิงให้นมบุตร ผู้ที่เป็นไมเกรน ผู้ป่วยโรคลมชัก ควรหลีกเลี่ยง

องค์การอนามัยโลก (WHO) ไม่แนะนำให้คนทั่วไปใช้สารให้ความหวานแทนน้ำตาล เพื่อควบคุมน้ำหนัก หรือลดความเสี่ยงการเกิด โรคไม่ติดต่อเรื้อรัง (NCDs) เช่น โรคอ้วน โรคเบาหวาน โรคหัวใจ และโรคมะเร็งที่เกิดจากพฤติกรรมการใช้ชีวิต

ข้อมูลความรู้โดย : สำนักโภชนาการ
ออกแบบผลิตสื่อโดย : กองส่งเสริมความรู้และสื่อสารสุขภาพ
จัดทำเมื่อ : พฤษภาคม 2566

สายด่วนกรมอนามัย
1 4 7 8
กรมอนามัยส่งเสริมสุขภาพคนไทย

ติดตามสาระความรู้สุขภาพ ได้ที่
AnamaiMedia
สื่อมวลชนพิเศษกรมอนามัย





ข้อมูลข่าวสารเพื่อสร้างการรับรู้สู่ชุมชน ครั้งที่ ๑๙/ ๒๕๖๖

ลำดับ	เรื่อง	หน่วยงาน	เอกสารประกอบ
มาตรการด้านการปรับสมดุลและพัฒนาระบบการบริหารจัดการภาครัฐ			
๑.	ผู้ป่วยใน ไม่ต้องใช้ใบส่งตัว ใช้บัตรประชาชนใบเดียว	กระทรวงสาธารณสุข	อินโฟกราฟิกส์ ๑ ชุด
มาตรการด้านการพัฒนาและเสริมสร้างศักยภาพทรัพยากรมนุษย์			
๒.	กอนช. ประเมินสถานการณ์น้ำเตรียมเข้าสู่ฤดูฝน วางแผนระยะยาวกักเก็บน้ำให้มากที่สุดรับมือเอลนีโญ	สำนักนายกรัฐมนตรี	-
๓.	เบาใจ “สิทธิบัตรทอง เสียหายจากการรักษา” ขอรับเงินช่วยเหลือได้	สำนักนายกรัฐมนตรี	อินโฟกราฟิกส์ ๑ ชุด
๔.	แนวทางการจัดกิจกรรม เดือนแห่งการสร้างความรู้ “(Awareness Month)” และ คลิปวิดีโอ วันดินโลก (WORLD SOIL DAY)	กระทรวงมหาดไทย	อินโฟกราฟิกส์ ๑ ชุด คลิปวิดีโอ ๑ คลิป
๕.	กลโกง แก๊งคอลเซ็นเตอร์ ปลอมเป็น กรมที่ดิน	กระทรวงมหาดไทย	อินโฟกราฟิกส์ ๑ ชุด
๖.	PEA เตือนอย่าหลงเชื่อมีจฉาชีพ	กระทรวงมหาดไทย	อินโฟกราฟิกส์ ๑ ชุด
๗.	กระทรวงยุติธรรม เสริมสร้างการรับรู้ด้านกฎหมายที่เกี่ยวข้องในชีวิตประจำวันแก่ประชาชน ตอน ความผิดฐานแจ้งความเท็จ	กระทรวงยุติธรรม	อินโฟกราฟิกส์ ๑ ชุด
๘.	ไทยพร้อมจัดมหกรรมศิลปะร่วมสมัยนานาชาติ Thailand Biennale, Chiang Rai ๒๐๒๓ ปลายปีนี้ ภายใต้แนวคิด “เปิดโลก” สร้างการรับรู้ทางศิลปะ ผ่านผลงานของศิลปินทั่วโลก คาดนักท่องเที่ยวเข้าร่วมกว่า ๕ ล้านคน เงินหมุนเวียนภาคเหนือตอนบนไม่น้อยกว่า ๓ หมื่นล้านบาท	กระทรวงวัฒนธรรม	รูปภาพประกอบ ๑ ชุด
๙.	กรม สบส. เพิ่มทักษะป้องกันอันตรายจากสารพิษ ส่งต่อชุดความรู้การป้องกันตัวจากสารเคมี ผ่าน “SMART อสม.”	กระทรวงสาธารณสุข	-
๑๐.	๙ วัคซีนในวัยรุ่น	กระทรวงสาธารณสุข	อินโฟกราฟิกส์ ๑ ชุด

หมายเหตุ

- ข้อมูลดังกล่าวเป็นข้อมูลเพื่อการสร้างการรับรู้ที่มาจากทุกกระทรวงตามบันทึกข้อตกลงความร่วมมือการบูรณาการเสริมสร้างการรับรู้สู่ชุมชน จังหวัดสามารถหาข้อมูลเพิ่มเติมหรือขยายความข้อมูลที่ใช้เฉพาะพื้นที่ได้ตามความถูกต้องและเหมาะสม
- ให้จังหวัดนำข้อมูลเพื่อสร้างการรับรู้ตามแนวทางที่กำหนด ตามหนังสือกระทรวงมหาดไทย ด่วนที่สุด ที่ มท ๐๒๐๖.๒/ว ๑๔๔๙ ลงวันที่ ๕ มีนาคม ๒๕๖๖ เรื่อง แนวทางการสร้างการรับรู้สู่ชุมชน
- จังหวัดสามารถดาวน์โหลดข้อมูลข่าวสารเพื่อสร้างการรับรู้สู่ชุมชนได้ที่ ช่องทางไลน์ (Line) กลุ่ม “ข้อมูลข่าวสารเพื่อสร้างการรับรู้” และเว็บไซต์กองสารนิเทศ สป. หัวข้อ “การสร้างการรับรู้สู่ชุมชน”

ข้อมูลข่าวสารเพื่อสร้างการรับรู้สู่ชุมชน
ครั้งที่ ๑๙ / ๒๕๖๖ วันที่ ๑ มิถุนายน ๒๕๖๖

กระทรวง กระทรวงสาธารณสุข

กรม / หน่วยงาน สำนักงานหลักประกันสุขภาพแห่งชาติ (สปสช.)

หน่วยงานเจ้าของเรื่อง สำนักงานหลักประกันสุขภาพแห่งชาติ (สปสช.)

ช่องทางการติดต่อ สำนักงานหลักประกันสุขภาพแห่งชาติ (สปสช.) โทร. ๑๓๓๐

๑) หัวข้อเรื่อง ผู้ป่วยใน ไม่ต้องใช้ใบส่งตัว ใช้บัตรประชาชนใบเดียว

๒) ข้อความสำหรับใช้ประชาสัมพันธ์

เรื่อง ผู้ป่วยใน ไม่ต้องใช้ใบส่งตัว ใช้บัตรประชาชนใบเดียว

สำนักงานหลักประกันสุขภาพแห่งชาติ (สปสช.) ยกระดับการให้บริการแก่ประชาชน ผู้ป่วยในไม่ต้องใช้ใบส่งตัวใช้เพียงบัตรประชาชนใบเดียว ซึ่งเป็น ๑ ใน ๔ นโยบายยกระดับบัตรทองสู่หลักประกันสุขภาพยุคใหม่เพื่อผู้ป่วยสิทธิบัตรทอง (บัตร ๓๐ บาท)

ระบบเดิม

- ผู้ป่วยที่เข้ารับการรักษาตัวเป็นผู้ป่วยในอาจพบกรณีที่ใบส่งตัวหมดอายุระหว่างการรักษา ผู้ป่วยหรือญาติต้องกลับไปยังสถานพยาบาลประจำเพื่อขอใบส่งตัวใหม่ทุกครั้ง
- ผู้ป่วยถูกส่งต่อมารักษาที่โรงพยาบาลรับส่งต่อหากต้อง admit เป็นผู้ป่วยในต้องกลับไปขอใบส่งตัวจากโรงพยาบาลหรือสถานพยาบาลประจำตัว
- เกิดความไม่สะดวกและมีภาระค่าใช้จ่ายในการเดินทางไปขอใบส่งตัวใหม่ โดยเฉพาะผู้ป่วยที่อยู่ต่างจังหวัด

ระบบใหม่ (Update)

➤ อำนวยความสะดวกให้ผู้รับบริการ ด้วยการปรับระบบให้ผู้ป่วยในสามารถรักษาต่อเนื่องได้ทันที ตามการวินิจฉัยของแพทย์โดยไม่ต้องกลับไปรับใบส่งตัวที่สถานพยาบาลประจำใช้เพียงบัตรประชาชนตรวจสอบตัวตนเท่านั้น

➤ ขยายครอบคลุมทั่วประเทศแล้ว ตั้งแต่ ๑ มกราคม ๒๕๖๕

ทั้งนี้ สามารถติดต่อสอบถามรายละเอียดเพิ่มเติมได้ที่ สายด่วน สำนักงานหลักประกันสุขภาพแห่งชาติ (สปสช.) โทร. ๑๓๓๐

‘ผู้ป่วยใน’ ไม่ต้องใช้ใบส่งตัว ใช้เพียงบัตรประชาชนใบเดียว

1 ใน 4
นโยบายยกระดับบัตรทอง
สู่หลักประกันสุขภาพยุคใหม่
เพื่อผู้ป่วยสิทธิบัตรทอง
(บัตร 30 บาท)

ระบบเดิม

- ➔ ผู้ป่วยที่เข้ารับการรักษาตัวเป็นผู้ป่วยใน อาจพบกรณีที่ใช้ใบส่งตัวหมดอายุระหว่างการรักษา ผู้ป่วยหรือญาติ ต้องกลับไปมีงสถานพยาบาลประจำ เพื่อขอใบส่งตัวใหม่ทุกครั้ง
- ➔ ผู้ป่วยถูกส่งต่อมารักษาที่โรงพยาบาลรับส่งต่อ หากต้อง admit เป็นผู้ป่วยใน ต้องกลับไปขอใบส่งตัวจากโรงพยาบาลหรือสถานพยาบาลประจำตัว
- ➔ เกิดความไม่สะดวกและมีการค่าใช้จ่ายในการเดินทางไปขอใบส่งตัวใหม่ โดยเฉพาะผู้ป่วยที่อยู่ต่างจังหวัด

ระบบใหม่ (Update)

อำนวยความสะดวกให้
ผู้รับบริการ ด้วยการปรับระบบ
ให้ผู้ป่วยในสามารถรักษา
ต่อเนื่องได้ทันที
ตามการวินิจฉัยของแพทย์
โดยไม่ต้องกลับไปรับใบส่งตัว
ที่สถานพยาบาลประจำ
ใช้เพียงบัตรประชาชน
ตรวจสอบตัวตนเท่านั้น

**ขยายครอบคลุม
ทั่วประเทศแล้ว
ตั้งแต่ 1 มกราคม 2565**

สอบถามเพิ่มเติมได้ที่

สายด่วน สปสช. โทร. 1330 ไลน์ สปสช. (ไลน์ไอดี @nhso) สำนักงานหลักประกันสุขภาพแห่งชาติ

สปสช. 10000 create : 4 พฤษภาคม 2566

ข้อมูลข่าวสารเพื่อสร้างการรับรู้สู่ชุมชน
ครั้งที่ ๑๙ / ๒๕๖๖ วันที่ ๑ มิถุนายน ๒๕๖๖

กระทรวง สำนักรายการรัฐมนตรี

กรม / หน่วยงาน สำนักงานเลขาธิการ สำนักงานทรัพยากรน้ำแห่งชาติ

หน่วยงานเจ้าของเรื่อง สำนักงานเลขาธิการ สำนักงานทรัพยากรน้ำแห่งชาติ

ช่องทางการติดต่อ กลุ่มประชาสัมพันธ์และเผยแพร่ โทร. ๐ ๒๕๕๕ ๑๘๐๐ ต่อ ๑๐๖๖ และ ๑๐๖๗

- ๑) หัวข้อเรื่อง กอนช.ประเมินสถานการณ์น้ำเตรียมเข้าสู่ฤดูฝน วางแผนระยะยาวกักเก็บน้ำให้มากที่สุดรับมือเอลนีโญ
- ๒) ข้อความสำหรับใช้ประชาสัมพันธ์

เรื่อง กอนช.ประเมินสถานการณ์น้ำเตรียมเข้าสู่ฤดูฝน วางแผนระยะยาว

กักเก็บน้ำให้มากที่สุดรับมือเอลนีโญ

สำนักงานทรัพยากรน้ำแห่งชาติ (สทนช.) มีความเคลื่อนไหวเกี่ยวกับการคาดการณ์สภาพอากาศและการบูรณาการการจัดการทรัพยากรน้ำในภาพรวมของประเทศ โดย ดร.สุรสีห์ กิตติมณฑล เลขาธิการสำนักงานทรัพยากรน้ำแห่งชาติ (สทนช.) ในฐานะรองผู้อำนวยการกองอำนวยการน้ำแห่งชาติ (กอนช.) เปิดเผยภายหลังเป็นประธานการประชุมคณะทำงานด้านประเมินสถานการณ์ กอนช. ครั้งที่ ๒/๒๕๖๖ ร่วมกับหน่วยงานที่เกี่ยวข้อง เมื่อห้วงสัปดาห์ที่ผ่านมา การประชุมในครั้งนี้เป็นการหารือร่วมกันเพื่อประเมินสถานการณ์น้ำของปี ๒๕๖๖ ก่อนที่ประเทศไทยจะเข้าสู่ฤดูฝนในช่วงสัปดาห์ที่ ๓ ของเดือนพฤษภาคม ๒๕๖๖ โดยจากการติดตามปรากฏการณ์เอนโซ (ENSO) ซึ่งปัจจุบันอยู่ในสภาวะปกติ พบว่ามีแนวโน้มจะเปลี่ยนเข้าสู่สภาวะเอลนีโญตั้งแต่เดือนมิถุนายน ๒๕๖๖ เป็นต้นไป ดังนั้นปริมาณฝนในปีจึงมีแนวโน้มใกล้เคียงกับค่าปกติหรือน้อยกว่าค่าปกติเล็กน้อย และคาดว่าจะเกิดฝนทิ้งช่วงประมาณช่วงเดือนมิถุนายน ๒๕๖๖ เดือนกรกฎาคม ๒๕๖๖ และมีฝนน้อยกว่าค่าปกติในช่วงเดือนกันยายน ๒๕๖๖ จึงต้องมีการวางแผนบริหารจัดการน้ำเพื่อเตรียมพร้อมรับมือสถานการณ์หากมีปริมาณฝนน้อย ซึ่งจะต้องเป็นการวางแผนระยะยาวโดยใช้หลักการบริหาร ๒ ปี คือตั้งแต่ปีนี้ไปจนถึงปีหน้า เพื่อให้มีปริมาณน้ำในช่วงต้นฤดูแล้งมากที่สุด

ทั้งนี้ ได้เน้นย้ำการกักเก็บน้ำเพื่อรองรับสถานการณ์ที่ประเทศไทยจะเข้าสู่สภาวะเอลนีโญ โดยให้กรมชลประทานและไฟฟ้าฝ่ายผลิตแห่งประเทศไทย ใช้ค่าฝนน้อยมาประเมินเพื่อใช้เป็นเกณฑ์ในการบริหารจัดการอ่างเก็บน้ำทั้งขนาดใหญ่และขนาดกลาง สำหรับสนับสนุนการเพาะปลูกพืชฤดูฝนปี ๒๕๖๖ ได้ ๑ รอบเท่านั้น โดยภายหลังเสร็จสิ้นการเพาะปลูกในรอบแรกแล้ว จะต้องรณรงค์ในเรื่องของการประหยัดน้ำและส่งเสริมการปลูกพืชใช้น้ำน้อย โดยจะไม่มีการปลูกข้าวรอบ ๒ เนื่องจากคาดการณ์ว่าสภาวะเอลนีโญอาจจะเกิดขึ้นยาวนานต่อเนื่องไปประมาณ ๒ - ๓ ปี ซึ่งจะต้องมีการประเมินสถานการณ์อย่างต่อเนื่อง และขอให้เกษตรกรประสานงานกับภาครัฐอย่างใกล้ชิดในการวางแผนการเพาะปลูก เพื่อลดความเสียหายที่อาจเกิดขึ้นและบริหารจัดการน้ำร่วมกันให้เกิดประสิทธิภาพสูงสุด พร้อมกันนี้ กรมฝนหลวงและการบินเกษตรจะมีการปฏิบัติการฝนหลวงเพื่อเติมเต็มปริมาณน้ำในพื้นที่การเกษตรของประชาชนด้วย

นอกจากนี้ ยังได้คาดการณ์ช่วงฤดูฝนปีนี้ จะมีแนวโน้มของการเกิดพายุหมุนเขตร้อน ๑ - ๒ ลูก ส่งผลให้บางพื้นที่ประสบกับปัญหาอุทกภัย อย่างไรก็ตาม หน่วยงานที่เกี่ยวข้องได้เตรียมความพร้อมรับมือตาม ๑๒ มาตรการรองรับฤดูฝนปี ๒๕๖๖ อย่างเคร่งครัด เพื่อดูแลช่วยเหลือประชาชนอย่างเต็มที่ ทั้งการชี้เป้าพื้นที่เสี่ยงน้ำท่วมและพื้นที่ฝนทิ้งช่วง การจัดเตรียมเจ้าหน้าที่ การเตรียมพร้อมเครื่องจักร เครื่องมือ การกำจัดสิ่งกีดขวางทางน้ำ ซักซ้อมแผนเผชิญเหตุ และหากมีความจำเป็น จะมีการตั้งศูนย์บริหารจัดการน้ำส่วนหน้าเพื่อบัญชาการในพื้นที่เสี่ยง เช่นเดียวกับปีที่ผ่านมาด้วย สามารถติดตามรายละเอียดเพิ่มเติมเกี่ยวกับการบริหารจัดการทรัพยากรน้ำในประเทศไทย ได้ที่เว็บไซต์สำนักงานทรัพยากรน้ำแห่งชาติ www.onwr.go.th หรือ Facebook Fanpage : สำนักงานทรัพยากรน้ำแห่งชาติ และ กองอำนวยการน้ำแห่งชาติ

ข้อมูลข่าวสารเพื่อสร้างการรับรู้สู่ชุมชน
ครั้งที่ ๑๙ / ๒๕๖๖ วันที่ ๑ มิถุนายน ๒๕๖๖

กระทรวง สำนักนายกรัฐมนตรี

กรม / หน่วยงาน สำนักนายกรัฐมนตรี

หน่วยงานเจ้าของเรื่อง สำนักงานหลักประกันสุขภาพแห่งชาติ

ช่องทางการติดต่อ สำนักงานหลักประกันสุขภาพแห่งชาติ สายด่วน สปสช. โทร.๑๓๓๐

๑) หัวข้อเรื่อง เบาลใจ “สิทธิบัตรทอง เสียหายจากการรักษา” ขอรับเงินช่วยเหลือได้

๒) ข้อความสำหรับใช้ประชาสัมพันธ์

เรื่อง เบาลใจ “สิทธิบัตรทอง เสียหายจากการรักษา” ขอรับเงินช่วยเหลือได้

ประชาชนที่ใช้สิทธิบัตรทอง แล้วได้รับความเสียหายจากการรักษาพยาบาลซึ่งไม่ใช่พยาธิสภาพของโรคหรือเหตุแทรกซ้อนของโรค มีสิทธิได้รับเงินช่วยเหลือเบื้องต้น โดยผู้ได้รับความเสียหาย ทายาท ผู้อุปการะ หรือหน่วยบริการที่ให้บริการ ต้องยื่นคำร้องภายใน ๒ ปี นับแต่วันที่รับทราบความเสียหาย และจะได้รับเงินช่วยเหลือเบื้องต้น ดังนี้

ประเภทที่ ๑ เสียชีวิต/ทุพพลภาพถาวร ๒๔๐,๐๐๐ – ๔๐๐,๐๐๐ บาท

ประเภทที่ ๒ พิการหรือสูญเสียอวัยวะ ๑๐๐,๐๐๐ – ๒๔๐,๐๐๐ บาท

ประเภทที่ ๓ บาดเจ็บหรือเจ็บป่วยต่อเนื่อง ไม่เกิน ๑๐๐,๐๐๐ บาท

โดยเขียนคำร้อง ประกอบด้วย ชื่อ-นามสกุล ผู้ได้รับความเสียหาย ความเสียหายที่เกิดจากการรักษาพยาบาล สถานที่ติดต่อผู้ได้รับความเสียหาย ระบุภาระที่ผู้รับบริการต้องรับผิดชอบ พร้อมหลักฐานประกอบ ได้แก่ บัตรประจำตัวประชาชน หรือ สุนัขบัตร หนังสือมอบอำนาจ หลักฐานแสดงข้อมูลที่อาจเป็นประโยชน์ต่อการพิจารณา และสามารถยื่นคำร้องได้ที่ หน่วยบริการในระบบหลักประกันสุขภาพแห่งชาติ , สำนักงานสาธารณสุขจังหวัด (ในจังหวัดที่เกิดเหตุ) , สำนักงานหลักประกันสุขภาพแห่งชาติ กทม. / เขต ๑-๑๓ ทั้งนี้ สอบถามรายละเอียดเพิ่มเติมได้ที่ สายด่วน สปสช. โทร.๑๓๓๐

เบาใจ !

‘สิทธิบัตรทอง เสียหายจากการรักษา’ ขอรับเงินช่วยเหลือได้



ข้อมูล ณ วันที่ 19 พ.ค. 66



ไทยคู่ฟ้า

THAIGOV.GO.TH

ข้อมูลข่าวสารเพื่อสร้างการรับรู้สู่ชุมชน
ครั้งที่ ๑๙ / ๒๕๖๖ วันที่ ๑ มิถุนายน ๒๕๖๖

กระทรวง กระทรวงมหาดไทย

กรม / หน่วยงาน สำนักงานปลัดกระทรวงมหาดไทย

หน่วยงานเจ้าของเรื่อง กองสารนิเทศ สำนักงานปลัดกระทรวงมหาดไทย

ช่องทางการติดต่อ กองสารนิเทศ สำนักงานปลัดกระทรวงมหาดไทย โทรศัพท์ : ๐-๒๒๒๒-๔๑๓๑

๑) หัวข้อเรื่อง แนวทางการจัดกิจกรรม เดือนแห่งการสร้างความตระหนักรู้ “(Awareness Month)”

วันดินโลก WORLD SOIL DAY (มิ.ย. - ก.ค.๖๖)

๒) ข้อความสำหรับใช้ประชาสัมพันธ์

เรื่อง แนวทางการจัดกิจกรรม เดือนแห่งการสร้างความตระหนักรู้ “(Awareness Month)”
วันดินโลก WORLD SOIL DAY (มิ.ย. - ก.ค.๖๖)

การจัดกิจกรรม เดือนแห่งการสร้างความตระหนักรู้ “(Awareness Month)” วันดินโลก (WORLD SOIL DAY) ภายใต้กิจกรรมของกระทรวงมหาดไทย : Great food from good soil for better life awareness month มีแนวทางในการดำเนินการ ดังนี้

๑. สแกน QR-Code (1) ตามด้านล่างอินโฟกราฟิกส์ เพื่อศึกษาแนวทางในคู่มือ
๒. ออกแบบกิจกรรมในพื้นที่ อาทิ นิทรรศการให้ความรู้ กิจกรรมปลูกต้นไม้ เทศกาลอาหารหรือกิจกรรมอื่นๆ ที่เกี่ยวกับดิน
๓. ประชาสัมพันธ์ ส่วนราชการ/หน่วยงาน/ภาคีเครือข่าย เพื่อรณรงค์จัดกิจกรรม
๔. รวบรวมข้อมูล การจัดกิจกรรมในจังหวัดหรือในพื้นที่
๕. สแกน QR-Code (2) ด้านล่างอินโฟกราฟิกส์ เพื่อเพิ่มกิจกรรมบนแผนที่ FAO
๖. จัดทำสื่อภาพถ่ายและภาพเคลื่อนไหว การจัดกิจกรรมและเชิญชวนแชร์เรื่องราวประทับใจพร้อม #ที่กำหนด
๗. ประชาสัมพันธ์ผ่านช่องทางต่างๆ ของหน่วยงาน พร้อมติด #ที่กำหนด และบันทึกข้อมูลลง MOI War room

หมายเหตุ : โดยทุกภาพจะต้องปรากฏโลโก้ “วันดินโลก (World Soil Day)”

ทั้งนี้ สามารถรับชมคลิปวิดีโอ วันดินโลก (WORLD SOIL DAY) ผ่านช่องทาง **Facebook กระทรวงมหาดไทย PR** : <https://fb.Watch/KQ2ew50gDz/?mibextid=I2pjGR> หรือ ช่อง Youtube : <https://www.youtube.com/shorts/wXSYz03M4Z> และสอบถามข้อมูลเพิ่มเติมได้ที่ กองสารนิเทศ สำนักงานปลัดกระทรวงมหาดไทย โทรศัพท์ : ๐-๒๒๒๒-๔๑๓๑

แนวทางการจัดกิจกรรม

เดือนแห่งการสร้างความรู้-ชนักรู้

Awareness Months (มิ.ย.-ก.ค. 66)

ภายใต้กิจกรรมของกระทรวงมหาดไทย : Great food from good soil for better life awareness months

วันดินโลก WORLD SOIL DAY

- 1 **สแกน QR-Code (1) ด้านล่าง** เพื่อศึกษาแนวทางในคู่มือ
- 2 **ออกแบบกิจกรรมในพื้นที่** อาทิ นิทรรศการให้ความรู้ กิจกรรมปลูกต้นไม้ เทศกาลอาหาร หรือกิจกรรมอื่น ๆ ที่เกี่ยวข้องกับดิน
- 3 **ประชาสัมพันธ์** ทั่วประเทศ/หน่วยงาน/ภาคีเครือข่าย เพื่อรณรงค์จัดกิจกรรม
- 4 **รวบรวมข้อมูล** การจัดกิจกรรมในจังหวัดหรือในพื้นที่
- 5 **สแกน QR-Code (2) ด้านล่าง** เพื่อเพิ่มกิจกรรมบนแผนที่ FAO
- 6 **จัดทำสื่อภาพนิ่งและภาพเคลื่อนไหว** การจัดกิจกรรม และเชิญชวนแชร์เรื่องราวประทับใจ พร้อม #ที่กำหนด
- 7 **ประชาสัมพันธ์ผ่านช่องทางต่าง ๆ** ของหน่วยงาน พร้อมติด #ที่กำหนด และบันทึกข้อมูลลง MOI War room

◀ ทุกภาพจะต้องปรากฏโลโก้ "วันดินโลก (World Soil Day)"



SOILS, WHERE FOOD BEGINS

World Soil Day

#WorldSoilDay #วันดินโลก #soilswherefoodbegins
 #Soils4Nutrition #FAO #MOI #กรม-มหาดไทย
 #น้ำบาดทุกชี้นำรัฐฯ #SDGsforAll #ChangeforGood

คู่มือจัดกิจกรรม



QR-Code (1)

เว็บไซต์ FAO



QR-Code (2)



กระทรวงมหาดไทย
MINISTRY OF INTERIOR

จัดทำโดย กองรณนิเทศ สำนักความสัมพันธ์ระหว่างชาติไทย

สามารถรับชมคลิปวิดีโอ วันดินโลก (WORLD SOIL DAY) ผ่านช่องทาง

<https://fb.Watch/KQ2ew50gDz/?mibextid=I2pjGR>

หรือ

<https://www.youtube.com/shorts/wXSYz03M4Zg>

วันดินโลก (World Soil Day) คืออะไร ?



ข้อมูลข่าวสารเพื่อสร้างการรับรู้สู่ชุมชน
ครั้งที่ ๑๙ / ๒๕๖๖ วันที่ ๑ มิถุนายน ๒๕๖๖

กระทรวง กระทรวงมหาดไทย

กรม / หน่วยงาน กรมที่ดิน

หน่วยงานเจ้าของเรื่อง กรมที่ดิน

ช่องทางการติดต่อ กรมที่ดิน โทรศัพท์ : ๐-๒๑๔๑-๕๕๕๕

๑) หัวข้อเรื่อง กลโกง แก๊งคอลเซ็นเตอร์ ปลอมเป็น กรมที่ดิน

๒) ข้อความสำหรับใช้ประชาสัมพันธ์

เรื่อง กลโกง แก๊งคอลเซ็นเตอร์ ปลอมเป็น กรมที่ดิน

กรมที่ดิน แจ้งเตือน มิฉฉาชีพแก๊งคอลเซ็นเตอร์ปลอมตัวเป็นเจ้าหน้าที่ของกรมที่ดิน โดยมีขั้นตอนหลอกลวงประชาชน ดังนี้

๑. โทรหาเหยื่อ
๒. หลอกให้แอดไลน์
๓. ส่งหนังสือข่มขู่ให้กลัว โดยเสนอให้เลือก คือ ให้ติดต่อกรมที่ดินด้วยตนเอง หรือ ผ่านระบบ

E-service

๔. ผู้เสียหายเลือก E-service
๕. คนร้ายส่ง เว็บไซต์กรมที่ดินปลอมให้
๖. หลอกให้กด BANNER เพื่อดาวนโหลดแอปพลิเคชัน  DOWNLOAD
๗. หลอกให้รอการทำงานของระบบตาม % หน้าจอ
๘. ระวังรอ หลอกให้ผู้เสียหายโอนเงินค่าธรรมเนียมเพื่อดูรหัสผ่าน
๙. หลอกว่าระบบทำงาน ๑๐๐ % จะให้สแกนใบหน้า ยืนยันตัวตน
๑๐. นำเงินออกจากบัตรเครดิตเข้าสู่บัตรเครดิต/บัญชีธนาคาร
๑๑. ดูดเงิน จนหมด

ทั้งนี้ สามารถติดต่อสอบถามรายละเอียดเพิ่มเติมได้ที่ Call Center กรมที่ดิน ๐-๒๑๔๑-๕๕๕๕



ข้อมูลข่าวสารเพื่อสร้างการรับรู้สู่ชุมชน
ครั้งที่ ๑๙ / ๒๕๖๖ วันที่ ๑ มิถุนายน ๒๕๖๖

กระทรวง กระทรวงมหาดไทย
กรม / หน่วยงาน การไฟฟ้าส่วนภูมิภาค
หน่วยงานเจ้าของเรื่อง การไฟฟ้าส่วนภูมิภาค (PEA)
ช่องทางการติดต่อ การไฟฟ้าส่วนภูมิภาค (PEA) โทร. ๑๑๒๙

- ๑) หัวข้อเรื่อง PEA เตือนอย่าหลงเชื่อมิจฉาชีพ
- ๒) ข้อความสำหรับใช้ประชาสัมพันธ์

เรื่อง PEA เตือนอย่าหลงเชื่อมิจฉาชีพ

การไฟฟ้าส่วนภูมิภาค แจ้งเตือน มิจฉาชีพแอบอ้างส่ง SMS ปลอมบัญชี และ LINE
จึงขอให้ประชาชนอย่าหลงเชื่อ และตรวจสอบข้อมูลที่ถูกต้อง ดังนี้

วิธีตรวจสอบเบื้องต้น LINE official Account

๑. เช็กก่อนอย่างเพิ่งเชื่อเพราะรูปโปรไฟล์ และจำนวนสมาชิกสามารถปลอมแปลงได้
๒. มองหาสัญลักษณ์โลโก้เขียวที่ผ่านการรับรองจาก LINE
๓. หากเจอ Account ปลอม ให้กด Report ทันที

ทั้งนี้ หากมีข้อสงสัยสามารถสอบถามข้อมูลเพิ่มเติมที่สำนักงานการไฟฟ้าส่วนภูมิภาคในพื้นที่
หรือ โทร. ๑๒๒๙ ตลอด ๒๔ ชั่วโมง



PEA เตือนอย่าหลงเชื่อมีงาช้าง

! แอบอ้างส่ง SMS - ปลอมบัญชี LINE



วิธีตรวจสอบเบื้องต้น
LINE Official Account



1. เช็คก่อนอย่าเพิ่งเชื่อ
เพราะรูปโปรไฟล์ และจำนวนสมาชิก
สามารถปลอมแปลงได้



2. มองหาสัญลักษณ์โลโก้เขียว
ที่ผ่านการรับรองจาก LINE



3. หากเจอ Account ปลอม
ให้กด Report ทันที



หากมีข้อสงสัย สามารถสอบถามข้อมูลเพิ่มเติม
ได้ที่สำนักงานการไฟฟ้าส่วนภูมิภาคในพื้นที่ หรือ

1129 PEA CONTACT CENTER ตลอด 24 ชั่วโมง >>>



ข้อมูลข่าวสารเพื่อสร้างการรับรู้สู่ชุมชน
ครั้งที่ ๑๙ / ๒๕๖๖ วันที่ ๑ มิถุนายน ๒๕๖๖

กระทรวง กระทรวงยุติธรรม

กรม / หน่วยงาน สำนักงานปลัดกระทรวงยุติธรรม

หน่วยงานเจ้าของเรื่อง กองกลาง สำนักงานปลัดกระทรวงยุติธรรม

ช่องทางการติดต่อ กลุ่มงานประชาสัมพันธ์ กองกลาง สำนักงานปลัดกระทรวงยุติธรรม โทร ๐๖ ๑๙๙๓ ๙๕๒๕

- ๑) หัวข้อเรื่อง กระทรวงยุติธรรม เสริมสร้างการรับรู้ด้านกฎหมายที่เกี่ยวข้องในชีวิตประจำวันแก่ประชาชน ตอน ความผิดฐานแจ้งความเท็จ
- ๒) ข้อความสำหรับใช้ประชาสัมพันธ์

เรื่อง กระทรวงยุติธรรม เสริมสร้างการรับรู้ด้านกฎหมายที่เกี่ยวข้องในชีวิตประจำวันแก่ประชาชน
ตอน ความผิดฐานแจ้งความเท็จ

การแจ้งความเท็จต่อพนักงานสอบสวนหรือเจ้าพนักงานผู้มีอำนาจสืบสวนคดีอาญา มีความผิดตามประมวลกฎหมายอาญา

มาตรา ๑๗๒ ผู้ใดแจ้งข้อความอันเป็นเท็จเกี่ยวกับความผิดอาญาแก่พนักงานอัยการ ผู้ว่าคดี พนักงานสอบสวน หรือเจ้าพนักงานผู้มีอำนาจสืบสวนคดีอาญา ซึ่งอาจทำให้ผู้อื่นหรือประชาชนเสียหาย ต้องระวางโทษจำคุกไม่เกินสองปี หรือปรับไม่เกินสี่หมื่นบาท หรือทั้งจำทั้งปรับ

มาตรา ๑๗๓ ผู้ใดรู้ว่ามิได้มีการกระทำความผิดเกิดขึ้น แจ้งข้อความแก่พนักงานสอบสวนหรือเจ้าพนักงาน ผู้มีอำนาจสืบสวนคดีอาญาว่า ได้มีการกระทำความผิด ต้องระวางโทษจำคุกไม่เกินสามปี และปรับไม่เกินหกหมื่นบาท

นอกจากนี้ การแจ้งความเท็จเกี่ยวกับความผิดอาญาแก่พนักงานสอบสวนหรือเจ้าพนักงานผู้มีอำนาจสืบสวนคดีอาญา หากกระทำเพื่อจะแกล้งให้บุคคลต้องถูกบังคับตามวิธีการเพื่อความปลอดภัย หรือเป็นการเพื่อจะแกล้งให้บุคคลใดต้องรับโทษ หรือรับโทษหนักขึ้นย่อมมีความผิดตามมาตรา ๑๗๔ กล่าวคือ

มาตรา ๑๗๔ ถ้าการแจ้งข้อความตามมาตรา ๑๗๒ หรือมาตรา ๑๗๓ เป็นการเพื่อจะแกล้งให้บุคคลใดต้องถูกบังคับตามวิธีการเพื่อความปลอดภัย ผู้กระทำต้องระวางโทษจำคุกไม่เกินสามปี และปรับไม่เกินหกหมื่นบาท

ถ้าการแจ้งตามความในวรรคแรก เป็นการเพื่อจะแกล้งให้บุคคลใดต้องรับโทษหรือรับโทษหนักขึ้น ผู้กระทำต้องระวางโทษจำคุกไม่เกินห้าปี และปรับไม่เกินหนึ่งแสนบาท

ข้อมูลจาก : ประมวลกฎหมายอาญา มาตรา ๑๗๒ มาตรา ๑๗๓ และมาตรา ๑๗๔

ทั้งนี้ ประชาชนทั่วไปสามารถขอรับคำปรึกษาด้านกฎหมาย บริการด้านงานยุติธรรมต่าง ๆ หรือ สอบถามข้อมูลเพิ่มเติมได้ที่

๑. สายด่วนยุติธรรม ๑๑๑๑ กด ๗๗ ฟรีตลอด ๒๔ ชั่วโมง

๒. จดหมาย : ตู้ไปรษณีย์ ๓ หลักลี กทม. ๑๐๒๑๐

๓. เว็บไซต์ : <https://www.moj.go.th/> และระบบให้บริการประชาชน

<http://mind.moj.go.th>

๔. อีเมลล์ : complainingcenter@moj.go.th

๕. แอปพลิเคชันไลน์ Lind id : Sv๑๐๐๗

๖. เฟซบุ๊ก : ศูนย์บริการร่วมกระทรวงยุติธรรม และกระทรวงยุติธรรม Ministry Of Justice,

Thailand

๗. แอปพลิเคชัน Justice Care : บริการรับเรื่องยุติธรรมสร้างสุข

๘. สำนักงานยุติธรรมจังหวัดทั่วประเทศ

๙. กองทุนยุติธรรม โทร ๐๖๓-๒๖๙๗๐๕๖ หรือ Facebook: กองทุนยุติธรรม กระทรวงยุติธรรม

ความพิสดารแจ้งความเท็จ



การแจ้งความเท็จต่อพนักงานสอบสวนหรือเจ้าพนักงานผู้มีอำนาจสืบสวนคดีอาญา มีความผิดตามประมวลกฎหมายอาญา

มาตรา 172

ผู้ใดแจ้งข้อความอันเป็นเท็จเกี่ยวกับความผิดอาญาแก่พนักงานอัยการ ผู้ว่าคดี พนักงานสอบสวนหรือเจ้าพนักงานผู้มีอำนาจสืบสวนคดีอาญา ซึ่งอาจทำให้ผู้อื่นหรือประชาชนเสียหายต้องระวางโทษจำคุกไม่เกินสองปีหรือปรับไม่เกินสี่หมื่นบาท หรือทั้งจำทั้งปรับ

มาตรา 173

ผู้ใดรู้ว่ามิได้มีการกระทำความผิดเกิดขึ้น แจ้งข้อความแก่พนักงานสอบสวนหรือเจ้าพนักงานผู้มีอำนาจสืบสวนคดีอาญาว่าได้มีการกระทำความผิด ต้องระวางโทษจำคุกไม่เกินสามปีและปรับไม่เกินหกหมื่นบาท

นอกจากนี้ การแจ้งความเท็จเกี่ยวกับความผิดอาญาแก่พนักงานสอบสวนหรือเจ้าพนักงานผู้มีอำนาจสืบสวนคดีอาญา หากกระทำเพื่อจะเกลี้ยให้บุคคลต้องถูกบังคับตามวิธีการเพื่อความปลอดภัยหรือเป็นการเพื่อจะเกลี้ยให้บุคคลใดต้องรับโทษหรือรับโทษหนักขึ้นย่อมมีความผิดตามมาตรา 174 กล่าวคือ

มาตรา 174

ถ้าการแจ้งข้อความตามมาตรา 172 หรือมาตรา 173 เป็นการเพื่อจะเกลี้ยให้บุคคลใดต้องถูกบังคับตามวิธีการเพื่อความปลอดภัยผู้กระทำความผิดต้องระวางโทษจำคุกไม่เกินสามปี และปรับไม่เกินหกหมื่นบาท

ถ้าการแจ้งความในวรรคแรก เป็นการเพื่อจะเกลี้ยให้บุคคลใดต้องรับโทษหรือรับโทษหนักขึ้น ผู้กระทำความผิดต้องระวางโทษจำคุกไม่เกินห้าปี และปรับไม่เกินหนึ่งแสนบาท



ข้อมูลจาก : ประมวลกฎหมายอาญา มาตรา 172 มาตรา 173 และมาตรา 174
จัดทำโดย กลุ่มงานประชาสัมพันธ์ กองกลาง สำนักงานปลัดกระทรวงยุติธรรม

กฏหมาย **น่ารู้**

ns-ทงวจุติธรรม @PR_MOJ

ข้อมูลข่าวสารเพื่อสร้างการรับรู้สู่ชุมชน
ครั้งที่ ๑๙ / ๒๕๖๖ วันที่ ๑ มิถุนายน ๒๕๖๖

กระทรวง กระทรวงวัฒนธรรม

กรม / หน่วยงาน กระทรวงวัฒนธรรม

หน่วยงานเจ้าของเรื่อง กระทรวงวัฒนธรรม

ช่องทางการติดต่อ กระทรวงวัฒนธรรม โทร. ๐-๒๒๐๙-๓๕๐๗-๘

- ๑) หัวข้อเรื่อง ไทยพร้อมจัดมหกรรมศิลปะร่วมสมัยนานาชาติ Thailand Biennale, Chiang Rai ๒๐๒๓ ปลายปีนี้ ภายใต้แนวคิด “เปิดโลก” สร้างการรับรู้ทางศิลปะ ผ่านผลงานของศิลปินทั่วโลก คาดนักท่องเที่ยวเข้าร่วมกว่า ๕ ล้านคน เงินหมุนเวียนภาคเหนือตอนบนไม่น้อยกว่า ๓ หมื่นล้านบาท
- ๒) ข้อความสำหรับใช้ประชาสัมพันธ์

เรื่อง ไทยพร้อมจัดมหกรรมศิลปะร่วมสมัยนานาชาติ Thailand Biennale, Chiang Rai ๒๐๒๓ ปลายปีนี้ ภายใต้แนวคิด “เปิดโลก” สร้างการรับรู้ทางศิลปะ ผ่านผลงานของศิลปินทั่วโลก คาดนักท่องเที่ยวเข้าร่วมกว่า ๕ ล้านคน เงินหมุนเวียนภาคเหนือตอนบนไม่น้อยกว่า ๓ หมื่นล้านบาท

นายอิทธิพล คุณปลื้ม รัฐมนตรีว่าการกระทรวงวัฒนธรรม กล่าวว่า เมื่อเร็วๆ นี้ ในการประชุมคณะกรรมการวัฒนธรรมแห่งชาติ ครั้งที่ ๑/๒๕๖๖ ที่ประชุมได้รายงานความคืบหน้าการดำเนินงานโครงการจัดมหกรรมศิลปะร่วมสมัยนานาชาติ Thailand Biennale, Chiang Rai ๒๐๒๓ ว่า สำหรับการจัดงานครั้งนี้ กำหนดจัดขึ้น ณ จังหวัดเชียงราย ระหว่างวันที่ ๙ ธันวาคม ๒๕๖๖ ถึง ๓๐ เมษายน ๒๕๖๗ ซึ่งเป็นการจัดงานต่อเนื่องจาก ครั้งที่ ๑ ณ จังหวัดกระบี่ Thailand Biennale, Krabi ๒๐๑๘ มีผู้เข้าร่วมงานกว่า ๒.๖ ล้านคน สร้างรายได้ไปกว่า ๘๖๔ ล้านบาท และครั้งที่ ๒ ณ จังหวัดนครราชสีมา Thailand Biennale, Korat ๒๐๒๑ มีผู้เข้าร่วมงานเกือบ ๒ ล้านคน สร้างรายได้กว่า ๓ พันล้านบาท โดยสำหรับการจัดงานครั้งที่ ๓ คาดหวังว่าจะสามารถสร้างมูลค่าให้แก่งานศิลปะร่วมสมัย และสร้างความเข้มแข็งให้แก่จังหวัดเชียงรายทั้งในด้านเศรษฐกิจที่คาดการณ์ว่า จะมีนักท่องเที่ยวกว่า ๕ ล้านคน เกิดการจ้างงานไม่น้อยกว่า ๘,๐๐๐ อัตรา และมีเงินหมุนเวียนเศรษฐกิจของเชียงรายและกลุ่มจังหวัดภาคเหนือตอนบน (พะเยา แพร่ น่าน) ไม่น้อยกว่า ๓๐,๐๐๐ ล้านบาท ในด้านสังคม เกิดการส่งเสริมความร่วมมือในชุมชน การแลกเปลี่ยนองค์ความรู้ เทคโนโลยี นวัตกรรม ตลอดจนพัฒนาเครือข่ายและองค์กรศิลปะร่วมสมัยระดับนานาชาติ ในอนาคต และในด้านต่างประเทศ จะเป็นการเผยแพร่ภาพลักษณ์ เสริมสร้างและพัฒนาความสัมพันธ์อันดี ทั้งในระดับภาครัฐ เอกชน ประชาสังคม และเครือข่ายศิลปิน รักษาการเป็นหมุดหมายสำคัญของการจัดงานศิลปะนานาชาติระดับโลกของภูมิภาคเอเชียตะวันออกเฉียงใต้

รัฐมนตรีว่าการกระทรวงวัฒนธรรม กล่าวอีกว่า กระทรวงวัฒนธรรม (วธ.) ได้รับความร่วมมือและความพร้อมจากทุกภาคส่วน สำหรับเตรียมจัดงาน Thailand Biennale, Chiang Rai ๒๐๒๓ ด้วยแนวคิดจัดนิทรรศการภายใต้แนวคิด The Open World "เปิดโลก" การรับรู้ทางศิลปะ ผ่านผลงานของศิลปินจากทั่วโลก ที่จะมาร่วมเปิดมิติทางศิลปวัฒนธรรม เพื่อยกระดับเชียงรายสู่เมืองท่องเที่ยวเชิงเศรษฐกิจสร้างสรรค์ระดับโลก โดยที่ผ่านมาสำหรับการเตรียมพร้อมจัดงานอย่างยิ่งใหญ่นั้น มีการจัดพิธีเปิดตัวธงสัญลักษณ์โครงการฯ เปิดตัวผู้อำนวยการฝ่ายศิลป์และภัณฑารักษ์ วางศิลาฤกษ์หอศิลป์ร่วมสมัยเมืองเชียงราย

การจัดเสวนาวิชาการเพื่อสร้างการรับรู้และกระบวนการมีส่วนร่วมของพื้นที่ การลงพื้นที่ของคณะผู้อำนวยความสะดวกฝ่ายศิลป์ ภัณฑารักษ์ ศิลปินทั้งชาวไทยและต่างชาติ การแถลงข่าวการเปิดตัวแนวคิดการจัดงาน (Curatorial theme) และประกาศรายชื่อศิลปินรอบแรก ๒๐ คน พร้อมจัดทำศูนย์ข้อมูล ณ หอศิลป์แทนคุณวัดร่องขุน เพื่อเป็นสถานในการให้ข้อมูลของการจัดงาน ทั้งนี้ แผนในระยะต่อไปได้เตรียมจัดทำศูนย์ข้อมูลในครั้งที่ ๒ ณ หอศิลป์ร่วมสมัยเมืองเชียงราย จะจัดทำกรลงนามข้อตกลงระหว่างสำนักงานศิลปวัฒนธรรมร่วมสมัยกับศิลปิน การสร้างสรรค์ผลงานของศิลปิน และการเตรียมจัดงานเปิดงานในวันที่ ๙ ธันวาคม ๒๕๖๖ พร้อมกันนี้ยังเตรียมกิจกรรมต่างๆที่จะเกิดขึ้นตลอดระยะเวลา ๕ เดือนของการจัดงาน อาทิ กิจกรรมทางการศึกษา แสดงงานศิลปะ ทั้งภาพยนตร์ ศิลปะการแสดง และดนตรี เป็นต้น

นายอิทธิพล กล่าวต่อไปอีกว่า ที่ประชุมรายงานว่านิทรรศการของงาน Thailand Biennale, Chiang Rai ๒๐๒๓ ประกอบด้วย ๓ ส่วนหลักๆ คือ ๑. นิทรรศการหลักที่จัดขึ้นโดยทีมภัณฑารักษ์ ในสถานที่ต่างๆทั่วตัวเมืองอำเภอ เชียงราย และอำเภอเชียงแสน ๒. pavilion หรือศาลา แสดงผลงานของกลุ่มศิลปินทั้งไทยและต่างประเทศ รวมถึงการจัดในพิพิธภัณฑ์ต่างๆ ไม่น้อยกว่า ๑๐ แห่ง กระจายอยู่ในพื้นที่อำเภอเมืองเชียงราย ซึ่งเป็นนิทรรศการคู่ขนานกันไปกับนิทรรศการหลัก ๓. Collateral Events ซึ่งเป็นกิจกรรมที่จะจัดขึ้นในช่วงการแสดงผลงานทั้ง ๕ เดือน ช่วงที่จัดงานเบียนนาเล่ โดยจะเป็นกิจกรรม อาทิ เทศกาลดนตรีชาติพันธุ์ร่วมกับมรภ.เชียงราย งานฉายภาพยนตร์ร่วมกับหอภาพยนตร์ (องค์การมหาชน) และการแสดงสดอื่นๆ ขณะเดียวกันผู้ชมจะมีโอกาสเยี่ยมชมบ้านและสตูดิโอศิลปินเชียงราย ซึ่งกระจายอยู่ตามอำเภอต่างๆของเชียงราย สำหรับผู้สนใจสามารถติดตามรายละเอียดเพิ่มเติมได้ที่เฟซบุ๊กแฟนเพจ <https://www.facebook.com/thailandbiennale>

Welcome to
CHIANGRAI
9 December 2023 - 30 April 2024

the **เปิดโลก**
OPEN
WORLD



พบกับงานศิลปะและศิลปินระดับโลก
9 ธันวาคม 2566 - 30 เมษายน 2567

THAILAND
BIENNALE
CHIANG RAI 2023



ข้อมูลข่าวสารเพื่อสร้างการรับรู้สู่ชุมชน
ครั้งที่ ๑๙ / ๒๕๖๖ วันที่ ๑ มิถุนายน ๒๕๖๖

กระทรวง กระทรวงสาธารณสุข

กรม / หน่วยงาน กรมสนับสนุนบริการสุขภาพ

หน่วยงานเจ้าของเรื่อง กรมสนับสนุนบริการสุขภาพ

ช่องทางการติดต่อ กรมสนับสนุนบริการสุขภาพ โทร. ๑๔๒๖

๑) หัวข้อเรื่อง กรม สบส. เพิ่มทักษะป้องกันอันตรายจากสารพิษ ส่งต่อชุดความรู้การป้องกันตัวจากสารเคมี ผ่าน “SMART อสม.”

๒) ข้อความสำหรับใช้ประชาสัมพันธ์

เรื่อง กรม สบส. เพิ่มทักษะป้องกันอันตรายจากสารพิษ ส่งต่อชุดความรู้การป้องกันตัวจากสารเคมี ผ่าน “SMART อสม.”

กรมสนับสนุนบริการสุขภาพ (กรม สบส.) กระทรวงสาธารณสุข ส่งต่อชุดความรู้ในการป้องกันตัวเมื่อสัมผัส หรือได้รับสารเคมีอันตรายอย่างไซยาไนด์ แก้อาสาสมัครสาธารณสุขประจำหมู่บ้าน (อสม.) ผ่านแอปพลิเคชัน “SMART อสม.” เพิ่มทักษะป้องกันเหตุอันตราย และช่วยเหลือประชาชนที่ได้รับผลกระทบจากสารเคมีอันตราย

นพ.สุระ วิเศษศักดิ์ อธิบดีกรม สบส. ให้สัมภาษณ์ว่า จากกรณี ที่สื่อมวลชนมีการเผยแพร่ข้อมูลการพบผู้เสียชีวิตหลายรายจากสารเคมีอันตรายอย่างไซยาไนด์ (Cyanide) ซึ่งเป็นสารเคมีที่ใช้ในกระบวนการอุตสาหกรรม เช่น การสกัดแร่ ผลิตกระดาษ สิ่งทอ และพลาสติก ฯลฯ โดย ไซยาไนด์เป็นสารพิษที่มีฤทธิ์ร้ายแรงต่อร่างกายมนุษย์ จนนำไปสู่การเสียชีวิตได้ ซึ่ง ณ ปัจจุบันประชาชนหลายคนอาจมองว่าตนคงไม่มีโอกาสสัมผัสหรือได้รับสารเคมีอันตรายอย่างไซยาไนด์เป็นแน่ เนื่องจาก ตนไม่ได้อยู่ในกระบวนการอุตสาหกรรม แต่ต้องขอชี้แจงว่าไซยาไนด์นั้น มิได้พบเฉพาะในกระบวนการอุตสาหกรรมเพียงอย่างเดียว แต่ยังสามารถพบได้ในธรรมชาติจากพืชบางชนิด อาทิ มันสำปะหลังดิบ หน่อไม้สด หรือถั่วบางชนิด และหากมีการปนเปื้อนเข้าสู่ร่างกายในปริมาณมากก็อาจเป็นอันตรายได้ ดังนั้น กรม สบส.จึงได้มีการพัฒนาชุดความรู้สำหรับการสื่อสารให้ความรู้ อสม. เรื่อง ไซยาไนด์ รู้ไว้ปลอดภัยกว่าเผยแพร่ผ่านแอปพลิเคชัน “SMART อสม.” เพื่อให้ อสม.ซึ่งเป็นหมอกคนที่ ๑ ที่มีความใกล้ชิดกับชุมชน ได้นำไปเพิ่มพูนทักษะในการป้องกัน ให้การช่วยเหลือในเบื้องต้นหากพบหรือสงสัยว่าประชาชนได้รับสารเคมีอันตรายอย่างไซยาไนด์

นพ.สามารถ ถิระศักดิ์ รองอธิบดีกรม สบส. กล่าวว่า ชุดความรู้สำหรับการสื่อสารให้ความรู้ อสม. เรื่อง ไซยาไนด์ รู้ไว้ปลอดภัยกว่าจะมุ่งเน้นการให้ความรู้แก่พี่น้อง อสม. ถึงลักษณะของไซยาไนด์ อาการความเสี่ยงในการรับสารพิษ ผ่านการกินอาหารตามธรรมชาติ หรือการสัมผัสโดยตรง และวิธีปฏิบัติตนเมื่อได้รับสารพิษ อาทิ หากผิวหนังสัมผัสกับไซยาไนด์ ให้ถอดเสื้อผ้าที่ปนเปื้อนออก และให้ทำความสะอาดร่างกายด้วยน้ำและสบู่เพื่อลดปริมาณสารพิษให้ได้มากที่สุด แต่หากเป็นการสูดดมอากาศที่มีไซยาไนด์ปนเปื้อน ควรก้มต่ำลงบนพื้นและออกจากพื้นที่บริเวณนั้นโดยเร็ว เป็นต้น ซึ่งการเผยแพร่สื่อความรู้ผ่านแอปพลิเคชัน “SMART อสม.” ที่สามารถเข้าถึงได้ทุกสถานที่ผ่านสมาร์ทโฟน จะทำให้อสม.สามารถนำองค์ความรู้ที่ได้ไปใช้ และนำไปเผยแพร่บอกต่อชาวชุมชนเพื่อป้องกันตนเองได้อย่างสะดวก รวดเร็ว ซึ่งแอปพลิเคชัน “สมาร์ท อสม.” นอกจากจะมีการเผยแพร่ชุดความรู้ในการดูแล ป้องกันตนเองจากภัยสุขภาพแล้ว

ยังมีข่าวสารการประชาสัมพันธ์ข้อมูลข่าวสารโดยตรงจากกระทรวงสาธารณสุข ระบบส่งรายงาน และระบบ
สะสมผลงาน อสม. เพื่อแลกรับสิทธิประโยชน์ผ่านแอปพลิเคชันอีกด้วย จึงขอเชิญชวนให้พี่น้อง อสม.
ที่ยังไม่ได้ดาวน์โหลด “SMART อสม.” ร่วมดาวน์โหลดและลงทะเบียนเข้าใช้งาน เพื่อเข้าถึงข่าวสาร ความรู้
และสิทธิประโยชน์ต่างๆ ได้อย่างรวดเร็ว และเพิ่มประสิทธิภาพการทำงานได้ดียิ่งขึ้น

ทั้งนี้ สามารถติดต่อสอบถามรายละเอียดเพิ่มเติมได้ที่ กรมสนับสนุนบริการสุขภาพ โทร. ๑๔๒๖

ข้อมูลข่าวสารเพื่อสร้างการรับรู้สู่ชุมชน
ครั้งที่ ๑๙ / ๒๕๖๖ วันที่ ๑ มิถุนายน ๒๕๖๖

กระทรวง กระทรวงสาธารณสุข

กรม / หน่วยงาน สำนักงานคณะกรรมการอาหารและยา

หน่วยงานเจ้าของเรื่อง สำนักสารนิเทศ กระทรวงสาธารณสุข

ช่องทางการติดต่อ กลุ่มภารกิจด้านข่าวและสื่อมวลชนสัมพันธ์ โทรศัพท์ : ๐-๒๕๕๐-๑๔๐๑-๒

๑) หัวข้อเรื่อง ๙ วัคซีนในวัยรุ่น

๒) ข้อความสำหรับใช้ประชาสัมพันธ์

เรื่อง ๙ วัคซีนในวัยรุ่น

สำนักงานคณะกรรมการอาหารและยา มีข้อแนะนำ ๙ วัคซีนในวัยรุ่น ดังนี้

๑. วัคซีนตับอักเสบบี : ฉีด ๓ เข็ม (ผู้ไม่เคยฉีดวัคซีน) ระยะห่าง ๐, ๑ และ ๖ เดือน (หากเคยฉีดแต่ไม่ครบ ๓ เข็ม ให้ฉีดต่อโดยเร็วที่สุด)

๒. วัคซีนหัด หัดเยอรมัน คางทูม : ฉีด ๒ เข็ม (ผู้ไม่เคยฉีดวัคซีน) ระยะห่าง อย่างน้อย ๔ สัปดาห์

๓. วัคซีนไขสันหลังอักเสบเจอี : ฉีด ๒ เข็ม ระยะห่าง อย่างน้อย ๓ - ๑๒ เดือน ขึ้นกับชนิดของวัคซีน อาจฉีดกระตุ้นทุก ๔ - ๕ ปี เพื่อให้ภูมิคุ้มกันอยู่ในระดับสูงพอ

๔. วัคซีนตับอักเสบบีเอ : ชนิดฉีด ๑ เข็ม (วัคซีนชนิดเชื้อเป็น) หรือ ชนิดฉีด ๒ เข็ม (วัคซีนชนิดเชื้อตาย) ระยะห่าง ๖ - ๑๒ เดือน

๕. วัคซีนอีสุกอีใส : ฉีด ๒ เข็ม ระยะห่าง อย่างน้อย ๓ เดือน (ถ้าอายุมากกว่า ๑๓ ปี ฉีด ๒ เข็ม ห่างกันอย่างน้อย ๒๘ วัน)

๖. วัคซีนโรคคอตีบ บาดทะยัก ไอกรน : กระตุ้นเมื่ออายุ ๑๑ - ๑๒ ปี หลังจากนั้นกระตุ้นด้วยวัคซีนโรคคอตีบ - บาดทะยัก ระยะห่าง ทุก ๑๐ ปี

๗. วัคซีนเอชพีวี : ฉีดในวัยรุ่น อายุ ๙ - ๒๖ ปี ๓ เข็ม หากเข็มแรกฉีดก่อนอายุ ๑๕ ปี ๒ เข็ม ระยะห่าง ขึ้นอยู่กับวัคซีนแต่ละยี่ห้อ

๘. วัคซีนไขหวัดใหญ่ : มี ๒ ชนิด คือ วัคซีนชนิด ๓ และ ๔ สายพันธุ์ แนะนำฉีดวัคซีนในวัยรุ่นทุกปี ระยะห่าง ปีละ ๑ เข็ม

๙. วัคซีนไขเลือดออก : ฉีด ๓ เข็ม (ผู้มีอายุ ๙ - ๔๕ ปี) ระยะห่าง แต่ละเข็มห่างกัน ๖ เดือน สามารถสร้างภูมิคุ้มกันได้ ๕ - ๖ ปี นับจากวันที่ได้รับวัคซีนเข็มแรก

ทั้งนี้ สามารถติดต่อสอบถามรายละเอียดเพิ่มเติมได้ที่ สายด่วนสุขภาพจิต โทร. ๑๓๒๓



9 วัคซีนในวัยรุ่น

วัคซีนตับอักเสบบี

ฉีด:  3 เข็ม
(ผู้ที่ไม่เคยฉีดวัคซีน)

ระยะห่าง: 0, 1 และ 6 เดือน

****หากเคยฉีดแต่ไม่ครบ 3 เข็ม ให้ฉีดต่อโดยเร็วที่สุด**

วัคซีนหัด หัดเยอรมัน คางทูม

ฉีด:  2 เข็ม
(ผู้ที่ไม่เคยฉีดวัคซีน)

ระยะห่าง: อย่างน้อย 4 สัปดาห์

วัคซีนไข้สมองอักเสบเจอี

ฉีด:  2 เข็ม

ระยะห่าง: อย่างน้อย 3-12 เดือน ขึ้นกับชนิดของวัคซีน อาจฉีดกระตุ้นทุก 4-5 ปี เพื่อให้ภูมิคุ้มกันอยู่ในระดับสูงพอ

วัคซีนตับอักเสบเอ

ฉีด:  ชนิดฉีด 1 เข็ม
(วัคซีนชนิดเชื้อเป็น)

 ชนิดฉีด 2 เข็ม
(วัคซีนชนิดเชื้อตาย)

ระยะห่าง: 6-12 เดือน

วัคซีนอีสุกอีใส

ฉีด:  2 เข็ม

ระยะห่าง: อย่างน้อย 3 เดือน (ถ้าอายุมากกว่า 13 ปี ฉีด 2 เข็ม ห่างกันอย่างน้อย 28 วัน)

วัคซีนโรคคอติบ บาดทะยัก ไทริน

กระตุ้นเมื่ออายุ 11-12 ปี หลังจากนั้นกระตุ้นด้วยวัคซีนโรคคอติบ-บาดทะยัก
ระยะห่าง: ทุก 10 ปี

วัคซีนเอชพีวี

■ ฉีดในวัยรุ่น อายุ 9-26 ปี

 3 เข็ม

■ หากเข็มแรกฉีดก่อนอายุ 15 ปี

 2 เข็ม

ระยะห่าง: ขึ้นอยู่กับวัคซีนแต่ละยี่ห้อ

วัคซีนไข้หวัดใหญ่

มี 2 ชนิด คือ วัคซีนชนิด 3 และ 4 สายพันธุ์
แนะนำให้ฉีดวัคซีนในวัยรุ่นทุกปี

ระยะห่าง: ปีละ 1 เข็ม

วัคซีนไข้เลือดออก

ฉีด:  3 เข็ม
(ผู้มีอายุ 9-45 ปี)

ระยะห่าง: แต่ละเข็มห่างกัน 6 เดือน สามารถสร้างภูมิคุ้มกันได้ 5-6 ปี นับจากวันที่ได้รับวัคซีนเข็มแรก



สำนักงานคณะกรรมการอาหารและยา
Food and Drug Administration

ข้อมูล เผยแพร่ ณ วันที่ 12/05/66
ผลิตโดย กองพัฒนาศักยภาพผู้บริหารโรค





ข้อมูลข่าวสารเพื่อสร้างการรับรู้สู่ชุมชน ครั้งที่ ๑๘/ ๒๕๖๖

ลำดับ	เรื่อง	หน่วยงาน	เอกสารประกอบ
มาตรการด้านการพัฒนาและเสริมสร้างศักยภาพทรัพยากรมนุษย์			
๑.	จัดสรร ๕.๒๖ ล้านโดส “วัคซีนไขหวัดใหญ่”ดูแล ๗ กลุ่มเสี่ยงทั่วประเทศ	สำนักนายกรัฐมนตรี	อินโฟกราฟิกส์ ๑ ชุด
๒.	วันดินโลก (WORLD SOIL DAY) สำคัญอย่างไร	กระทรวงมหาดไทย	อินโฟกราฟิกส์ ๑ ชุด คลิปวิดีโอ ๑ คลิป
๓.	ปก.แนะลดเสียงฟ้าผ่าในช่วงพายุฝนฟ้าคะนอง	กระทรวงมหาดไทย	อินโฟกราฟิกส์ ๑ ชุด
๔.	การไฟฟ้าส่วนภูมิภาคเตือนภัยมีจลาชีรูปแบบใหม่อาจตัว เป็นเจ้าหน้าที่ของการไฟฟ้าส่วนภูมิภาค	กระทรวงมหาดไทย	อินโฟกราฟิกส์ ๑ ชุด
๕.	รู้ไหมทำไมไม่ควรสูบน้ำจากท่อโดยตรง	กระทรวงมหาดไทย	อินโฟกราฟิกส์ ๑ ชุด
๖.	กระทรวงยุติธรรม เสริมสร้างการรับรู้ด้านกฎหมายที่ เกี่ยวข้องในชีวิตประจำวันแก่ประชาชน ตอน เห็นคนจมน้ำ แต่กลับนิ่งเฉยหรือไม่พยายามช่วยอาจเป็นความผิด	กระทรวงยุติธรรม	อินโฟกราฟิกส์ ๑ ชุด
๗.	๕ วิธีขจัดความเครียด	กระทรวงสาธารณสุข	อินโฟกราฟิกส์ ๑ ชุด
๘.	มาตรฐานความปลอดภัย เพื่อป้องกันอัคคีภัยในสถาน ประกอบการเพื่อสุขภาพ	กระทรวงสาธารณสุข	อินโฟกราฟิกส์ ๑ ชุด

หมายเหตุ

๑. ข้อมูลดังกล่าวเป็นข้อมูลเพื่อการสร้างการรับรู้ที่มาจากทุกกระทรวงตามบันทึกข้อตกลงความร่วมมือ การบูรณาการเสริมสร้างการรับรู้สู่ชุมชน จังหวัดสามารถหาข้อมูลเพิ่มเติมหรือขยายความข้อมูลที่ใช้ เฉพาะพื้นที่ได้ตามความถูกต้องและเหมาะสม
๒. ให้จังหวัดนำข้อมูลเพื่อสร้างการรับรู้ตามแนวทางที่กำหนด ตามหนังสือกระทรวงมหาดไทย ด่วนที่สุด ที่ มท ๐๒๐๖.๒/ว ๑๔๔๙ ลงวันที่ ๕ มีนาคม ๒๕๖๖ เรื่อง แนวทางการสร้างการรับรู้สู่ชุมชน
๓. จังหวัดสามารถดาวน์โหลดข้อมูลข่าวสารเพื่อสร้างการรับรู้สู่ชุมชนได้ที่ ช่องทางไลน์ (Line) กลุ่ม “ข้อมูล ข่าวสารเพื่อการสร้างการรับรู้” และเว็บไซต์กองสารนิเทศ สป. หัวข้อ “การสร้างการรับรู้สู่ชุมชน”

ข้อมูลข่าวสารเพื่อสร้างการรับรู้สู่ชุมชน
ครั้งที่ ๑๘ / ๒๕๖๖ วันที่ ๒๓ พฤษภาคม ๒๕๖๖

กระทรวง สำนักงานรัฐมนตรี

กรม / หน่วยงาน สำนักงานหลักประกันสุขภาพแห่งชาติ

หน่วยงานเจ้าของเรื่อง สำนักงานหลักประกันสุขภาพแห่งชาติ

ช่องทางการติดต่อ สำนักงานหลักประกันสุขภาพแห่งชาติ (สปสช.) โทร. ๑๓๓๐

๑) หัวข้อเรื่อง จัดสรร ๕.๒๖ ล้านโดส “วัคซีนไขหวัดใหญ่” ดูแล ๗ กลุ่มเสี่ยงทั่วประเทศ

๒) ข้อความสำหรับใช้ประชาสัมพันธ์

เรื่อง จัดสรร ๕.๒๖ ล้านโดส “วัคซีนไขหวัดใหญ่” ดูแล ๗ กลุ่มเสี่ยงทั่วประเทศ

สำนักงานหลักประกันสุขภาพแห่งชาติ (สปสช.) ชี้แจงแนวทางจัดสรรวัคซีนป้องกันไขหวัดใหญ่ ว่ายึดตามหลักเกณฑ์ของกรมควบคุมโรคโดยให้ตามสัดส่วนประชากรกลุ่มเสี่ยงเท่ากันทุกจังหวัด สำหรับปี ๒๕๖๖ เตรียมไว้ ๕.๒๖ ล้านโดส ส่งถึง รพ. แล้วเมื่อวันที่ ๒๕ เม.ย. จำนวน ๕ แสนโดส เตรียมกระจายอีก ๑.๕ ล้านโดสในวันที่ ๒๕ พ.ค. และที่เหลือภายใน ๒๕ มิ.ย.๖๖ มีระยะเวลาในการฉีด ๔ เดือน คือ ๑ พ.ค. – ๓๑ ส.ค.๖๖

ประชาชน ๗ กลุ่มเสี่ยง ขอรับวัคซีนได้ที่ หน่วยบริการ หรือ สถานพยาบาลในระบบบัตรทอง ทุกแห่ง โดย ผู้ที่อยู่ใน กทม. จองสิทธิล่วงหน้าได้ในแอป “เป๋าตัง” เลือก “กระเป๋าสุขภาพ” หรือ โทรสายด่วน สปสช. ๑๓๓๐ กด ๘ ส่วนจังหวัดอื่น ๆ สอบถามที่หน่วยบริการได้โดยตรง ถึง ๓๑ ส.ค.๖๖.

ทั้งนี้ ๗ กลุ่มเสี่ยง ได้แก่ หญิงตั้งครรภ์ที่มีอายุครรภ์ ๔ เดือนขึ้นไป (มีบริการวัคซีนตลอดทั้งปี) เด็กอายุ ๖ เดือน – ๒ ปี ผู้มีโรคปอดอุดกั้นเรื้อรัง หอบหืด หัวใจ หลอดเลือดสมอง ไตวาย มะเร็งระหว่างรับ เคมีบำบัด และเบาหวาน ผู้มีอายุ ๖๕ ปีขึ้นไป ผู้เป็นโรคธาลัสซีเมีย ผู้มีภูมิคุ้มกันบกพร่อง ผู้มีโรคอ้วน (BMI มากกว่า ๓๕) และผู้พิการทางสมองที่ช่วยเหลือตนเองไม่ได้

จัดสรร 5.26 ล้านโดส

“วัคซีนไขหวัดใหญ่”

ดูแล 7 กลุ่มเสี่ยงทั่วประเทศ

กทม.

- แอปเป๋าตัง  / โทร 1330 กด 8

ตจว.

- หน่วยบริการบัตรทอง

ถึง 31 ส.ค.66

ข้อมูล ณ วันที่ 15 พ.ค. 66



ไทยคู่ฟ้า

THAIGOV.GO.TH

ข้อมูลข่าวสารเพื่อสร้างการรับรู้สู่ชุมชน
ครั้งที่ ๑๘ / ๒๕๖๖ วันที่ ๒๓ พฤษภาคม ๒๕๖๖

กระทรวง กระทรวงมหาดไทย

กรม / หน่วยงาน สำนักงานปลัดกระทรวงมหาดไทย

หน่วยงานเจ้าของเรื่อง กองสารนิเทศ สำนักงานปลัดกระทรวงมหาดไทย

ช่องทางการติดต่อ กองสารนิเทศ สำนักงานปลัดกระทรวงมหาดไทย โทรศัพท์ : ๐-๒๒๒๒-๔๑๓๑

๑) หัวข้อเรื่อง วันดินโลก (WORLD SOIL DAY) สำคัญอย่างไร

๒) ข้อความสำหรับใช้ประชาสัมพันธ์

เรื่อง วันดินโลก (WORLD SOIL DAY) สำคัญอย่างไร

จุดเริ่มต้นของ “วันดินโลก ๕ ธันวาคม”

● แนวคิดการจัดตั้งวันดินโลก เริ่มขึ้นเมื่อปี ๒๕๔๕ กรมพัฒนาที่ดินได้นำพระราชกรณียกิจของพระบาทสมเด็จพระปรมินทรมหาภูมิพลอดุลยเดชบรมนาถบพิตร ในเรื่องการพัฒนาที่ดินมาจัดแสดง ส่งผลให้ IUSS ประจักษ์ในพระปรีชาสามารถ

● ในปี ๒๕๕๖ UN ประกาศรับรองวันที่ ๕ ธันวาคมของทุกปีเป็น “วันดินโลก”

● “วันดินโลก” จึงเป็นสัญลักษณ์ของการแสดงออกถึงความตระหนักในบทบาทอันสำคัญยิ่งของทรัพยากรดินที่มีต่อสิ่งมีชีวิต และร่วมกันดูแลรักษาเพื่อให้สามารถใช้ประโยชน์ได้อย่างยั่งยืน

ทั้งนี้ ท่านสามารถรับชมวิดีโอ “วันดินโลก” กระทรวงมหาดไทย (MOI WSD) ผ่านช่องทาง <https://www.youtube.com/watch?v=oj7TRh03WY&t=69s> และสอบถามข้อมูลเพิ่มเติมได้ที่ กองสารนิเทศ สำนักงานปลัดกระทรวงมหาดไทย โทรศัพท์ : ๐-๒๒๒๒-๔๑๓๑

วันดินโลก
5 ธันวาคม

ดินดี อาหารดี
สุขภาพดี ชีวีมีสุข



กระทรวงมหาดไทย
MINISTRY OF INTERIOR





WORLD SOIL DAY



**5TH
DEC**

"วันดินโลก" สำคัญอย่างไร ?

จุดเริ่มต้นของ "วันดินโลก 5 ธันวาคม"

- แนวคิดการจัดตั้งวันดินโลก เริ่มขึ้นเมื่อปี 2545 กรมพัฒนาที่ดินได้นำพระราชกรณียกิจของพระบาทสมเด็จพระปรมินทรมหาภูมิพลอดุลยเดชบรมนาถบพิตร ในเรื่องการพัฒนาที่ดินมาจัดแสดง ส่งผลให้ IUSS ประจักษ์ในพระปรีชาสามารถ
- ในปี 2556 UN ประกาศรับรองวันที่ 5 ธันวาคมของทุกปีเป็น "วันดินโลก"
- "วันดินโลก" จึงเป็นสัญลักษณ์ของการแสดงออกถึงความตระหนักในบทบาทอันสำคัญยิ่งของทรัพยากรดินที่มีต่อสิ่งมีชีวิต และร่วมกันดูแลรักษาเพื่อให้สามารถใช้ประโยชน์ได้อย่างยั่งยืน



World
Soil Day

รู้หรือไม่ว่า ?!



ร้อยละ 95 ของอาหารที่พวกเราทุกคนบนโลกนี้รับประทานกันอยู่ มีต้นกำเนิดมาจากดิน

งานวันดินโลกปี 2565
Global Soil Partnership
กำหนดหัวข้อหลักสำหรับการจัดงานในชื่อ

**"SOILS: WHERE
FOOD BEGINS"**

"อาหารก่อกำเนิด เกิดจากดิน"

การสร้างสุขภาพดินที่ดี ส่งผลถึงความมั่นคงและปลอดภัยทางอาหารและสิ่งแวดล้อมที่ดีตามกรอบเป้าหมาย 4 Betters ของ FAO

FOUR BETTERS Better Production
Better Nutrition
Better Environment
Better Life

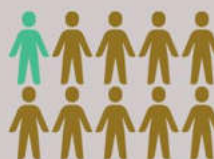

Great food from good soil
for better life awareness week



คลิป “วันดินโลก” กระทรวงมหาดไทย (MOI WSD)

<https://www.youtube.com/watch?v=oj7TREh03WY&t=69s>



ข้อมูลข่าวสารเพื่อสร้างการรับรู้สู่ชุมชน
ครั้งที่ ๑๘ / ๒๕๖๖ วันที่ ๒๓ พฤษภาคม ๒๕๖๖

กระทรวง กระทรวงมหาดไทย

กรม / หน่วยงาน กรมป้องกันและบรรเทาสาธารณภัย

หน่วยงานเจ้าของเรื่อง กรมป้องกันและบรรเทาสาธารณภัย

ช่องทางการติดต่อ กรมป้องกันและบรรเทาสาธารณภัย โทร. สายด่วนนิรภัย ๑๙๙๔

๑) หัวข้อเรื่อง ปก. แนะนำลดเสียงฟ้าผ่าในช่วงพายุฝนฟ้าคะนอง

๒) ข้อความสำหรับใช้ประชาสัมพันธ์

เรื่อง ปก. แนะนำลดเสียงฟ้าผ่าในช่วงพายุฝนฟ้าคะนอง

กรมป้องกันและบรรเทาสาธารณภัย มีข้อเสนอแนะ ลดเสียงฟ้าผ่า ในช่วงที่เกิดพายุฤดูร้อน ซึ่งมีลักษณะอากาศแปรปรวน พายุฝนฟ้าคะนองลมกระโชกแรง มักเกิดฟ้าผ่า ทำให้มีอันตรายต่อชีวิตและสร้างความเสียหายต่อทรัพย์สิน

๑. ไม่ถือวัสดุที่เป็นสื่อนำไฟฟ้าในระดับเหนือศีรษะ เช่น ร่มที่มียอดเป็นโลหะ คันเบ็ด จอบเสียม ไม้กอล์ฟ เป็นต้น

๒. ไม่อยู่ใกล้วัตถุที่เป็นสื่อนำไฟฟ้า เช่น รั้วลวดหนาม รางรถไฟ ท่อน้ำ เป็นต้น

๓. ไม่หลบหรืออยู่ใกล้สิ่งปลูกสร้างที่มีความสูงโดดเด่นกลางแจ้ง เช่น ต้นไม้ใหญ่ ป้ายโฆษณา เสาไฟฟ้า เป็นต้น

๔. งดใช้เครื่องมือสื่อสารและอุปกรณ์อิเล็กทรอนิกส์ทุกประเภท

๕. ไม่สวมใส่เครื่องประดับประเภทเงิน ทอง นาก ทองแดง

๖. ไม่อยู่กลางแจ้งในขณะที่เกิดพายุฝนฟ้าคะนองรวมถึงบริเวณดาดฟ้า มุมตึก ระเบียงด้านนอก อาคาร

ทั้งนี้ สามารถสอบถามข้อมูลเพิ่มเติมได้ที่ สายด่วนนิรภัย โทร. ๑๙๙๔

ปก. แนะลดเสี่ยงฟ้าผ่า

...ช่วงพายุฝนฟ้าคะนอง

ในช่วงที่เกิดพายุฤดูร้อน ซึ่งมีลักษณะอากาศแปรปรวน พายุฝนฟ้าคะนอง ลมกระโชกแรง มักเกิดฟ้าผ่า ทำให้มีอันตรายต่อชีวิตและสร้างความเสียหายต่อทรัพย์สิน

ไม้ท่อนหรืออยู่ใกล้สิ่งปลูกสร้างที่มีความสูงโดดเด่นกลางแจ้ง เช่น ต้นไม้ใหญ่ ป้ายโฆษณา เสาไฟฟ้า เป็นต้น

งดใช้เครื่องมือสื่อสารและอุปกรณ์อิเล็กทรอนิกส์ทุกประเภท

ไม่สวมใส่เครื่องประดับประเภทเงิน ทอง นาก ทองแดง

ไม่ถือวัสดุที่เป็นสื่อนำไฟฟ้าในระดับเหนือศีรษะ เช่น ร่มที่มียอดเป็นโลหะ คันเบ็ด จอบ เสียม ไม้กอล์ฟ เป็นต้น

ไม่อยู่ใกล้วัตถุที่เป็นสื่อนำไฟฟ้า เช่น รั้วลวดหนาม รางรถไฟ ท่อน้ำ เป็นต้น

ไม่อยู่กลางแจ้งในขณะเกิดพายุฝนฟ้าคะนอง รวมถึงบริเวณดาวฟ้า มุมตึก ระเบียงด้านนอกอาคาร

สายด่วนนิรภัย 1784

QR Code

LINE Add line @1784DDPM

No.038-13052564

กรมป้องกันและบรรเทาสาธารณภัย DDPM @DDPMNews www.disaster.go.th

กรมป้องกันและบรรเทาสาธารณภัย กระทรวงมหาดไทย

ข้อมูลข่าวสารเพื่อสร้างการรับรู้สู่ชุมชน
ครั้งที่ ๑๘ / ๒๕๖๖ วันที่ ๒๓ พฤษภาคม ๒๕๖๖

กระทรวง กระทรวงมหาดไทย
กรม / หน่วยงาน การไฟฟ้าส่วนภูมิภาค
หน่วยงานเจ้าของเรื่อง การไฟฟ้าส่วนภูมิภาค
ช่องทางการติดต่อ การไฟฟ้าส่วนภูมิภาค โทร. ๑๑๒๙

- ๑) หัวข้อเรื่อง การไฟฟ้าส่วนภูมิภาคเตือนภัยมิถุนาชีพรูปแบบใหม่อ้างตัวเป็นเจ้าของที่ของการไฟฟ้าส่วนภูมิภาค
- ๒) ข้อความสำหรับใช้ประชาสัมพันธ์

เรื่อง การไฟฟ้าส่วนภูมิภาคเตือนภัยมิถุนาชีพรูปแบบใหม่อ้างตัวเป็นเจ้าของที่ของการไฟฟ้าส่วนภูมิภาค

การไฟฟ้าส่วนภูมิภาค เตือนภัยมิถุนาชีพรูปแบบใหม่อ้างตัวเป็นเจ้าของที่ของการไฟฟ้าส่วนภูมิภาค จากกรณีมิถุนาชีพ อ้างตัวเป็นเจ้าของที่การไฟฟ้าส่วนภูมิภาค (PEA) แจ้งให้ดำเนินการเปลี่ยนมิเตอร์ไฟฟ้าที่หมุนเร็วผิดปกติ โดยแอบอ้างให้รับเงินค่าประกันการใช้ไฟฟ้าคืน และหลอกลวงให้ติดต่อผ่าน LINE : PEA 422 หรือ หลอกให้ดาวน์โหลดแอปพลิเคชัน PEA Smart Pro โดยสอนขั้นตอนต่างๆ ผ่านทางโทรศัพท์มือถือ ดังนั้น จึงเตือนให้ประชาชนอย่าหลงเชื่อหากมีผู้ใดโทรติดต่อให้ดำเนินการต่างๆ ดังกล่าวผ่านทางโทรศัพท์

การไฟฟ้าส่วนภูมิภาค (PEA) ไม่มีนโยบายให้เจ้าหน้าที่แจ้งข้อมูลหรือส่งลิงก์กับผู้ใช้ไฟฟ้าเพื่อรับสิทธิประโยชน์ต่าง ๆ ของ PEA ไม่ว่าจะ เป็นช่องทางใดก็ตาม หากผู้ใช้ไฟฟ้าได้รับข้อความดังกล่าวอย่าหลงเชื่อ ทั้งนี้ผู้ใช้ไฟฟ้าสามารถสังเกตช่องทางที่ถูกต้องของ PEA ดังนี้

๑. LINE Official Account ของ PEA คือ @PEAThailand และมีสัญลักษณ์โลโก้เขียวที่ผ่านการรับรองจาก LINE

๒. Website ต้อง www.pea.co.th

๓. แอปพลิเคชัน PEA Smart Plus ต้องดาวน์โหลดผ่านทาง App Store และ Play Store

เท่านั้น

ทั้งนี้ สามารถติดต่อสอบถามรายละเอียดเพิ่มเติมได้ที่ สำนักงานการไฟฟ้าส่วนภูมิภาคในพื้นที่ หรือ โทร. ๑๑๒๙ PEA Contact Center ตลอด ๒๔ ชั่วโมง



! เตือนภัย
มีจอาชัพรูปแบบใหม่
อ้างตัวเป็นเจ้าของที่ PEA
แจ้งดำเนินการเปลี่ยนมิเตอร์ไฟฟ้าที่หมุนเร็วผิดปกติ

มีจอาชัฟ
หลอกให้ติดต่อผ่าน Line : PEA 422

หลอกให้ดาวน์โหลดแอปพลิเคชัน PEA Smart Pro
โดยสอนขั้นตอนต่างๆ ผ่านทางโทรศัพท์มือถือ

ของแท้
Line : PEA Thailand สิงเกตสัญลักษณ์
โลโก้เขียวที่ผ่านการรับรองจาก Line

ดาวน์โหลดแอปพลิเคชัน PEA Smart Plus
ผ่านทาง App Store และ Play Store เท่านั้น

อย่าหลงเชื่อ !!! หากมีผู้ใดโทรติดต่อให้ดำเนินการต่างๆ
ผ่านทางโทรศัพท์

www.pea.co.th | การไฟฟ้าส่วนภูมิภาค PEA | @pea_thailand | 1129 PEA

ข้อมูลข่าวสารเพื่อสร้างการรับรู้สู่ชุมชน
ครั้งที่ ๑๘ / ๒๕๖๖ วันที่ ๒๓ พฤษภาคม ๒๕๖๖

กระทรวง กระทรวงมหาดไทย

กรม / หน่วยงาน การประปาส่วนภูมิภาค

หน่วยงานเจ้าของเรื่อง การประปาส่วนภูมิภาค

ช่องทางการติดต่อ การประปาส่วนภูมิภาค โทร. ๑๖๖๒

๑) หัวข้อเรื่อง รุ้ไหมทำไมไม่ควรสูบน้ำจากท่อโดยตรง

๒) ข้อความสำหรับใช้ประชาสัมพันธ์

เรื่อง รุ้ไหมทำไมไม่ควรสูบน้ำจากท่อโดยตรง

การประปาส่วนภูมิภาค (กปภ.) มีข้อเสนอแนะไม่ควรสูบน้ำจากท่อโดยตรง ดังนี้

๑. ค่าน้ำจะสูงกว่าปกติ เนื่องจากแรงสูบจากปั๊มส่งผลให้มาตรหมุนเร็วกว่าปกติ และมาตรวัดน้ำอาจจะชำรุดเร็วอีกด้วย

๒. หากมีท่อแตกรั่วใกล้บริเวณบ้าน อาจมีสิ่งแปลกปลอม หลุดเล็ดลอดเข้ามาในเส้นท่อได้ เช่น ตัวหนอนแดง

หากผู้ใช้น้ำฝ่าฝืน การประปาส่วนภูมิภาค มีสิทธิงดจ่ายน้ำ และผู้ใช้น้ำต้องรับผิดชอบค่าใช้จ่ายเสียหาย ตามที่ กปภ. กำหนด เช่น ค่าเสียหายหากเกิดมาตรวัดน้ำชำรุด ถ้าสืบได้ว่าเกิดจากการใช้ปั๊มสูบน้ำจากท่อโดยตรง ผู้ใช้น้ำนั้นต้องชดเชยค่ามาตรวัดน้ำที่ชำรุดเอง เป็นต้น

ทั้งนี้ สามารถติดต่อสอบถามรายละเอียดเพิ่มเติมได้ที่ การประปาส่วนภูมิภาค โทร. ๑๖๖๒

รู้ไหม? ทำไมไม่ควรสูบน้ำ จากท่อโดยตรง X



หากใช้น้ำฟ่่าพ่น การประปาส่วนภูมิภาค มีสิทธิงดจ่ายน้ำ
และ ใช้น้ำต้องรับผิดชอบค่าใช้จ่าย ตามที่กปก.กำหนด*

ค่าใช้จ่าย เช่น หากเกิดมาตรวัดน้ำชำรุด ถ้าสืบได้ว่าเกิดจากการใช้บีมสูบน้ำจาก
ท่อโดยตรง ใช้น้ำนั้นต้องชดใช้ค่ามาตรวัดน้ำที่ชำรุดเอง เป็นต้น

ข้อเสีย

1.



ค่าน้ำจะสูงกว่าปกติ เนื่องจากแรงสูบจากบีมส่งผล
ให้มาตรหมุนเร็วกว่าปกติ และ มาตรวัดน้ำอาจจะชำรุด
เร็วอีกด้วย

*หมายเหตุ : ข้อที่ 15 ในเงื่อนไขการใช้น้ำประปาแบบจ่ายสัญญาณใช้น้ำ

2.



หากมีท่อแตกรั่วใกล้บริเวณบ้าน อาจมีสิ่ง
แปลกปลอม หลุดเล็ดลอดเข้ามาในเส้นท่อ
ได้ เช่น ตัวหนอนแดง



www.pwa.co.th



LINE Official “@PWAThailand”



PWA Contact Center โทร. 1662 ตลอด 24 ชม.



ข้อมูลข่าวสารเพื่อสร้างการรับรู้สู่ชุมชน
ครั้งที่ ๑๘ / ๒๕๖๖ วันที่ ๒๓ พฤษภาคม ๒๕๖๖

กระทรวง กระทรวงยุติธรรม

กรม / หน่วยงาน สำนักงานปลัดกระทรวงยุติธรรม

หน่วยงานเจ้าของเรื่อง กองกลาง สำนักงานปลัดกระทรวงยุติธรรม

ช่องทางการติดต่อ กลุ่มงานประชาสัมพันธ์ กองกลาง สำนักงานปลัดกระทรวงยุติธรรม โทร ๐๖ ๑๙๙๓ ๙๕๒๕

๑) หัวข้อเรื่อง กระทรวงยุติธรรม เสริมสร้างการรับรู้ด้านกฎหมายที่เกี่ยวข้องในชีวิตประจำวันแก่ประชาชน

ตอน เห็นคนจมน้ำ แต่กลับนิ่งเฉยหรือไม่พยายามช่วยอาจเป็นความผิด

๒) ข้อความสำหรับใช้ประชาสัมพันธ์

เรื่อง กระทรวงยุติธรรม เสริมสร้างการรับรู้ด้านกฎหมายที่เกี่ยวข้องในชีวิตประจำวันแก่ประชาชน

ตอน เห็นคนจมน้ำ แต่กลับนิ่งเฉยหรือไม่พยายามช่วยอาจเป็นความผิด

ห้ามนิ่งเฉยกับภัยอันตรายตรงหน้าของบุคคลอื่น ซึ่งหากมีหน้าที่รับผิดชอบโดยตรง เช่นเจ้าหน้าที่ช่วยชีวิตประจำสระน้ำเห็นคนจมน้ำในสระที่ตัวเองดูแล แต่กลับนิ่งเฉยหรือไม่พยายามช่วยก็อาจเป็นความผิดเนื่องจาก “งดเว้น” การกระทำ ซึ่งเป็นเจ้าหน้าที่ที่มีหน้าที่ป้องกันเหตุร้ายโดยตรง

แต่ถ้าบุคคลนั้นไม่มีความเกี่ยวข้องโดยตรง สามารถเข้าไปช่วยได้ แต่ก็ไม่ช่วย ซึ่งหากไม่ยอมเข้าไปช่วยก็อาจเป็นความผิดอาญาได้เช่นกันเนื่องจาก “ละเว้น” การกระทำ อย่างไรก็ตาม “ละเว้น” หน้าที่พลเมืองดี ในลักษณะนี้เป็นความผิดที่มีโทษสถานเบา (ลหุโทษ)

ประมวลกฎหมายอาญา มาตรา ๓๗๔ ผู้ใดเห็นผู้อื่นตกอยู่ในอันตรายแห่งชีวิตซึ่งตนอาจช่วยได้ โดยไม่ควรกลัวอันตรายแก่ตนเองหรือผู้อื่นแต่ไม่ช่วยตามความจำเป็น ต้องระวางโทษจำคุกไม่เกินหนึ่งเดือน หรือปรับไม่เกินหนึ่งหมื่นบาท หรือทั้งจำ ทั้งปรับ

ประมวลกฎหมายอาญา มาตรา ๕๙ วรรคห้า การกระทำ ให้หมายความรวมถึง การให้เกิดผลอันหนึ่ง อันใดขึ้นโดยงดเว้นการที่จักต้องกระทำเพื่อป้องกันผลนั้นด้วย

ข้อมูลจาก : ประมวลกฎหมายอาญามาตรา ๕๙ วรรคห้า และมาตรา ๓๗๔

ทั้งนี้ ประชาชนทั่วไปสามารถขอรับคำปรึกษาด้านกฎหมาย บริการด้านงานยุติธรรมต่าง ๆ หรือสอบถามข้อมูลเพิ่มเติมได้ที่

๑. สายด่วนยุติธรรม ๑๑๑๑ กด ๗๗ ฟรีตลอด ๒๔ ชั่วโมง

๒. จดหมาย : ตู้ไปรษณีย์ ๓ หลักสี่ กทม. ๑๐๒๑๐

๓. เว็บไซต์ : <https://www.moj.go.th/> และระบบให้บริการประชาชน <http://mind.moj.go.th>

๔. อีเมลล์ : complainingcenter@moj.go.th

๕. แอปพลิเคชันไลน์ Lind id : Svlo๐๗

๖. เฟซบุ๊ก : ศูนย์บริการร่วมกระทรวงยุติธรรม และกระทรวงยุติธรรม Ministry Of Justice, Thailand

๗. แอปพลิเคชัน Justice Care : บริการรับเรื่องยุติธรรมสร้างสุข

๘. สำนักงานยุติธรรมจังหวัดทั่วประเทศ

๙. กองทุนยุติธรรม โทร ๐๖๓-๒๖๙๗๐๕๖ หรือ Facebook: กองทุนยุติธรรม กระทรวงยุติธรรม



ห้ามนิ่งเฉยกับภัยอันตรายตรงหน้าของบุคคลอื่น ซึ่งหากมีหน้าที่รับผิดชอบโดยตรง

เช่นเจ้าหน้าที่ช่วยชีวิตประจำสระน้ำเห็นคนจมน้ำในสระที่ตัวเองดูแล

แต่กลับนิ่งเฉยหรือไม่พยายามช่วยก็อาจเป็นความผิดเนื่องจาก “งดเว้น” การกระทำ

ซึ่งเป็นเจ้าหน้าที่ที่มีหน้าที่ป้องกันเหตุร้ายโดยตรง แต่ถ้าบุคคลนั้นไม่มีความเกี่ยวข้องโดยตรง สามารถเข้าไปช่วยได้

แต่ก็ไม่ช่วย ซึ่งหากไม่ยอมเข้าไปช่วยก็อาจเป็นความผิดอาญาได้เช่นกันเนื่องจาก “ละเว้น” การกระทำ

อย่างไรก็ดีการ “ละเว้น” หน้าที่พลเมืองดีในลักษณะนี้เป็นความผิดที่มีโทษสถานเบา (ลหุโทษ)

ประมวลกฎหมายอาญา มาตรา 374

ผู้ใดเห็นผู้อื่นตกอยู่ในอันตรายแห่งชีวิต
ซึ่งตนอาจช่วยได้โดยไม่ควรกลัวอันตรายแก่ตนเอง
หรือผู้อื่นแต่ไม่ช่วยตามความจำเป็น



ต้องระวางโทษ



จำคุกไม่เกินหนึ่งเดือน



หรือปรับไม่เกินหนึ่งหมื่นบาท



หรือทั้งจำ ทั้งปรับ

ประมวลกฎหมายอาญา มาตรา 59 วรรคห้า

การกระทำ ให้หมายความรวมถึง การให้เกิดผลอันหนึ่งอันใดขึ้นโดยงดเว้น

การที่จักต้องกระทำเพื่อป้องกันผลนั้นด้วย

ข้อมูล : ประมวลกฎหมายอาญามาตรา 59 วรรคห้า และมาตรา 374

จัดทำโดย กลุ่มงานประชาสัมพันธ์ กองกลาง สำนักงานปลัดกระทรวงยุติธรรม



ข้อมูลข่าวสารเพื่อสร้างการรับรู้สู่ชุมชน
ครั้งที่ ๑๘ / ๒๕๖๖ วันที่ ๒๓ พฤษภาคม ๒๕๖๖

กระทรวง กระทรวงสาธารณสุข

กรม / หน่วยงาน กรมสุขภาพจิต

หน่วยงานเจ้าของเรื่อง สำนักสารนิเทศ กระทรวงสาธารณสุข

ช่องทางการติดต่อ กลุ่มภารกิจด้านข่าวและสื่อมวลชนสัมพันธ์ โทรศัพท์ : ๐-๒๕๕๐-๑๔๐๑-๒

๑) หัวข้อเรื่อง ๕ วิธีจัดการความเครียด

๒) ข้อความสำหรับใช้ประชาสัมพันธ์

เรื่อง ๕ วิธีจัดการความเครียด

กรมสุขภาพจิต มีข้อแนะนำ ๕ วิธีจัดการความเครียด ดังนี้

๑. แบ่งเวลาติดตามข่าวสารบ้านเมืองอย่างพอดี โดยติดตามข่าวสารไม่ควรติดตามต่อเนื่องนานเกิน ๒ ชั่วโมง

๒. ทำกิจวัตรประจำวันให้เป็นปกติ หันเหตความสนใจจากข่าวสารไปเรื่องอื่นใช้เวลาที่มีคุณค่ากับครอบครัว

๓. เคารพความคิดเห็นส่วนบุคคล โดยไม่ดูข่าวหรือรับข้อมูลข่าวสารเพียงด้านเดียวเปิดใจรับฟังความคิดเห็นของคนรอบข้าง

๔. การนอนหลับพักผ่อนให้เพียงพอ เพราะจะทำให้ความเครียดลดลง

๕. การผ่อนคลายความเครียด โดยออกกำลังกาย ฝึกโยคะ ทำสมาธิ เป็นต้น

ทั้งนี้ สามารถติดต่อสอบถามรายละเอียดเพิ่มเติมได้ที่ สายด่วนสุขภาพจิต โทร. ๑๓๒๓

5 วิธีจัดการความเครียด



จากการติดตามข่าวสารสถานการณ์การเลือกตั้ง 2566



1

แบ่งเวลา
ติดตามข่าวสาร
บ้านเมือง
อย่างพอดี

โดย
ติดตามข่าวสาร
ไม่ควรติดตาม
ต่อเนื่องนาน
เกิน 2 ชั่วโมง



2

ทำกิจวัตร
ประจำวัน
ให้เป็นปกติ

หันเหความสนใจ
จากข่าวสาร
ไปเรื่องอื่น
ใช้เวลาที่มี
คุณภาพกับ
ครอบครัว



3

เคารพความคิดเห็น
ส่วนบุคคล

โดยไม่ดูข่าว
หรือ
รับข้อมูลข่าวสาร
เพียงด้านเดียว
เปิดใจรับฟัง
ความคิดเห็นของ
คนรอบข้าง



4

การนอนหลับ
พักผ่อน
ให้เพียงพอ

เพราะจะทำให้
ความเครียด
ลดลง



5

การผ่อนคลาย
ความเครียด

การออกกำลังกาย
ฝึกโยคะ
ทำสมาธิ
เป็นต้น



สำนักความรู้สุขภาพจิต #MHL@DMH

สายด่วนสุขภาพจิต
1323

กรมสุขภาพจิต

ข้อมูลข่าวสารเพื่อสร้างการรับรู้สู่ชุมชน
ครั้งที่ ๑๘ / ๒๕๖๖ วันที่ ๒๓ พฤษภาคม ๒๕๖๖

กระทรวง กระทรวงสาธารณสุข

กรม / หน่วยงาน กลุ่มประชาสัมพันธ์ สำนักงานเลขานุการกรม

หน่วยงานเจ้าของเรื่อง สำนักสารนิเทศ กระทรวงสาธารณสุข

ช่องทางการติดต่อ กลุ่มภารกิจด้านข่าวและสื่อมวลชนสัมพันธ์ โทรศัพท์ : ๐-๒๕๕๐-๑๔๐๑-๒

๑) หัวข้อเรื่อง มาตรฐานความปลอดภัย เพื่อป้องกันอัคคีภัยในสถานประกอบการเพื่อสุขภาพ

๒) ข้อความสำหรับใช้ประชาสัมพันธ์

เรื่อง มาตรฐานความปลอดภัย เพื่อป้องกันอัคคีภัยในสถานประกอบการเพื่อสุขภาพ

กระทรวงสาธารณสุข มีข้อเสนอแนะมาตรฐานความปลอดภัยเพื่อป้องกันอัคคีภัยในสถานประกอบการเพื่อสุขภาพ ดังนี้

๑. มีระบบสัญญาณเตือนเหตุเพลิงไหม้
๒. มีระบบไฟฟ้าแสดงสว่างสำรองตามช่องทางเดินและเส้นทางหนีไฟ
๓. มีการติดตั้งเครื่องดับเพลิงไว้ในตำแหน่งที่มองเห็นชัดเจนอย่างน้อย ๑ เครื่อง/๑ ชั้น
๔. มีป้ายหรือข้อความเตือนในบริเวณที่มีความเสี่ยง
๕. มีการการฝึกอบรมการป้องกันและระงับอัคคีภัยเบื้องต้น ปีละหนึ่งครั้ง
๖. มีการฝึกซ้อมป้องกันและระงับอัคคีภัยและการฝึกซ้อมอพยพหนีไฟ
๗. อุปกรณ์ไฟฟ้า มีสภาพสมบูรณ์ ไม่ชำรุด และไม่เสี่ยงต่อการเกิดอัคคีภัย

ทั้งนี้ สามารถติดต่อสอบถามรายละเอียดเพิ่มเติมได้ที่ กลุ่มภารกิจด้านข่าวและสื่อมวลชนสัมพันธ์ สำนักสารนิเทศ กระทรวงสาธารณสุข โทรศัพท์ : ๐-๒๕๕๐-๑๔๐๑-๒

มาตรฐาน
ความปลอดภัย
เพื่อป้องกันอัคคีภัยใน
สถานประกอบการเพื่อสุขภาพ

- มีระบบสัญญาณเตือนเหตุเพลิงไหม้
- มีระบบไฟฟ้าแสงสว่างสำรองตามช่องทางเดินและเส้นทางหนีไฟ
- มีการติดตั้งเครื่องดับเพลิงไว้ในตำแหน่งที่มองเห็นชัดเจน อย่างน้อย 1 เครื่อง/1 ชั้น
- มีป้ายหรือข้อความเตือนในบริเวณที่มีความเสี่ยง
- มีการฝึกอบรมการป้องกันและระงับอัคคีภัยเบื้องต้น ปีละหนึ่งครั้ง
- มีการฝึกซ้อมป้องกันและระงับอัคคีภัย และการฝึกซ้อมอพยพหนีไฟ
- อุปกรณ์ไฟฟ้า มีสภาพสมบูรณ์ ไม่ชำรุด และไม่เสี่ยงต่อการเกิดอัคคีภัย

กรมสนับสนุนบริการสุขภาพ ได้รับความอนุเคราะห์จากสำนักป้องกันและบรรเทาสาธารณภัย - กรุงเทพมหานคร ในการตรวจและให้คำแนะนำความปลอดภัยด้านอัคคีภัยแก่สถานประกอบการการดูแลสุขภาพผู้สูงอายุในพื้นที่กรุงเทพมหานคร

ข้อมูล : กองสถานประกอบการเพื่อสุขภาพ ณ วันที่ 24 เมษายน 2566 ผลิต : กลุ่มประชาสัมพันธ์ สำนักงานเขตสุขภาพ



ข้อมูลข่าวสารเพื่อสร้างการรับรู้สู่ชุมชน ครั้งที่ ๑๗/ ๒๕๖๖

ลำดับ	เรื่อง	หน่วยงาน	เอกสารประกอบ
มาตรการด้านการปรับสมดุลและพัฒนาระบบการบริหารจัดการภาครัฐ			
๑.	สารานุกรมที่ดินสำหรับประชาชน เรื่องโฉนดที่ดินจริงหรือปลอม	กระทรวงมหาดไทย	คลิปวิดีโอ ๑ คลิป
มาตรการด้านการพัฒนาและเสริมสร้างศักยภาพทรัพยากรมนุษย์			
๒.	หลักฐานแสดงตนในการลงคะแนนเลือกตั้ง	สำนักงานคณะกรรมการการเลือกตั้ง	อินโฟกราฟิกส์ ๑ ชุด คลิปวิดีโอ ๑ คลิป
๓.	ปภ. แนะนำการใช้อุปกรณ์ไฟฟ้าอย่างถูกวิธี ลดเสี่ยงอันตราย	กระทรวงมหาดไทย	อินโฟกราฟิกส์ ๑ ชุด
๔.	กระทรวงยุติธรรม เสริมสร้างการรับรู้ด้านกฎหมายที่เกี่ยวข้องในชีวิตประจำวันแก่ประชาชน ตอน ชีร์ธจักรยานยนต์บนทางเท้ามีความผิดตามกฎหมาย ใครแจ้งเบาะแสได้เงินค่าปรับด้วย	กระทรวงยุติธรรม	อินโฟกราฟิกส์ ๑ ชุด
๕.	รู้ทัน ป้องกันโควิด ทุกสายพันธุ์	กระทรวงสาธารณสุข	อินโฟกราฟิกส์ ๑ ชุด
๖.	วัคซีนโควิด ๑๙ ประจำปี ฉีดอย่างไร	กระทรวงสาธารณสุข	อินโฟกราฟิกส์ ๑ ชุด

หมายเหตุ

- ข้อมูลดังกล่าวเป็นข้อมูลเพื่อการสร้างการรับรู้ที่มาจากทุกกระทรวงตามบันทึกข้อตกลงความร่วมมือการบูรณาการเสริมสร้างการรับรู้สู่ชุมชน จังหวัดสามารถหาข้อมูลเพิ่มเติมหรือขยายความข้อมูลที่ใช้เฉพาะพื้นที่ได้ตามความถูกต้องและเหมาะสม
- ให้จังหวัดนำข้อมูลเพื่อสร้างการรับรู้ตามแนวทางที่กำหนด ตามหนังสือกระทรวงมหาดไทย ด่วนที่สุด ที่ มท ๐๒๐๖.๒/ว ๑๔๔๙ ลงวันที่ ๕ มีนาคม ๒๕๖๒ เรื่อง แนวทางการสร้างการรับรู้สู่ชุมชน
- จังหวัดสามารถดาวน์โหลดข้อมูลข่าวสารเพื่อสร้างการรับรู้สู่ชุมชนได้ที่ ช่องทางไลน์ (Line) กลุ่ม “ข้อมูลข่าวสารเพื่อสร้างการรับรู้” และเว็บไซต์กองสารนิเทศ สป. หัวข้อ “การสร้างการรับรู้สู่ชุมชน”

ข้อมูลข่าวสารเพื่อสร้างการรับรู้สู่ชุมชน
ครั้งที่ ๑๗ / ๒๕๖๖ วันที่ ๑๑ พฤษภาคม ๒๕๖๖

กระทรวง กระทรวงมหาดไทย

กรม / หน่วยงาน กรมที่ดิน

หน่วยงานเจ้าของเรื่อง กรมที่ดิน

ช่องทางการติดต่อ กรมที่ดิน โทรศัพท์ : ๐-๒๑๔๑-๕๕๕๕

๑) หัวข้อเรื่อง สารานุกรมที่ดินสำหรับประชาชน เรื่อง โฉนดที่ดินจริงหรือปลอม

๒) ข้อความสำหรับใช้ประชาสัมพันธ์

เรื่อง สารานุกรมที่ดินสำหรับประชาชน เรื่องโฉนดที่ดินจริงหรือปลอม

กรมที่ดิน มีข้อเสนอแนะให้ความรู้สำหรับประชาชนในการตรวจสอบโฉนดที่ดินซึ่งเป็นเอกสารสิทธิที่สำคัญ เพื่อใช้ยืนยันกรรมสิทธิ์ในที่ดินและมักจะมีมิจฉาชีพปลอมแปลง โดยสามารถศึกษาข้อมูลรายละเอียดวิธีการตรวจสอบโฉนดที่ดินเบื้องต้นด้วยตนเอง ได้ที่ <https://www.youtube.com/watch?v=6yLDdWLCKo>

ทั้งนี้ สามารถติดต่อสอบถามรายละเอียดเพิ่มเติมได้ที่ Call Center กรมที่ดิน ๐-๒๑๔๑-๕๕๕๕

คลิปวิดีโอ <https://www.youtube.com/watch?v=-6yLDdWlCKo>



ข้อมูลข่าวสารเพื่อสร้างการรับรู้สู่ชุมชน
ครั้งที่ ๑๗ / ๒๕๖๖ วันที่ ๑๑ พฤษภาคม ๒๕๖๖

กระทรวง สำนักงานคณะกรรมการการเลือกตั้ง
กรม / หน่วยงาน สำนักงานคณะกรรมการการเลือกตั้ง
หน่วยงานเจ้าของเรื่อง สำนักงานคณะกรรมการการเลือกตั้ง
ช่องทางการติดต่อ สำนักงานคณะกรรมการการเลือกตั้ง สายด่วน ๑๔๔๔ หรือโทร ๐๒ ๑๔๑ ๘๘๘๘

- ๑) หัวข้อเรื่อง หลักฐานแสดงตนในการลงคะแนนเลือกตั้ง
- ๒) ข้อความสำหรับใช้ประชาสัมพันธ์

เรื่อง หลักฐานแสดงตนในการลงคะแนนเลือกตั้ง

สำนักงานคณะกรรมการการเลือกตั้ง มีข้อเสนอแนะก่อนเดินทางไปเลือกตั้งให้ตรวจสอบเอกสารประจำตัวที่จำเป็นต้องใช้เป็นหลักฐานแสดงตนในการลงคะแนนเลือกตั้งที่จำเป็นต้องมี คือ บัตรประจำตัวประชาชน แม้จะหมดอายุก็ใช้ได้ หรือ สามารถใช้บัตรที่เปิดผ่านแอปพลิเคชันก็ได้ แต่เน้นว่าต้องเป็นแอปพลิเคชันของหน่วยงานรัฐ ตามที่กฎหมายกำหนด.

นอกจากนี้ยังสามารถใช้บัตรหรือหลักฐานอื่นที่หน่วยงานของรัฐออกให้ ที่มีรูปถ่ายและมีเลขบัตรประจำตัวประชาชน เช่น บัตรประจำตัวเจ้าหน้าที่ของรัฐ ใบขับขี่ หนังสือเดินทาง (พาสปอร์ต)

อย่าลืม! ใช้สิทธิเลือกตั้ง เลือกคนที่รัก เลือกพรรคที่ชอบในวันอาทิตย์ที่ ๑๔ พฤษภาคม ๒๕๖๖ เวลา ๐๘.๐๐-๑๗.๐๐ น.สามารถติดตามรายละเอียดเพิ่มเติมได้ที่ เว็บไซต์สำนักงานคณะกรรมการเลือกตั้ง www.ect.go.th หรือ Add Friends (เพิ่มเพื่อน) เพื่อติดตามข้อมูลข่าวสารเกี่ยวกับการเลือกตั้ง ๒๕๖๖ ได้ที่ LINE Official Account : ECT Thailand <https://lin.ee/jETxaeu>

ทั้งนี้ สามารถสอบถามข้อมูลเพิ่มเติมได้ที่ สำนักงานคณะกรรมการการเลือกตั้ง สายด่วน ๑๔๔๔



#ไทยโหวต
คนไทยพร้อมใช้สิทธิ์

หลักฐานที่ใช้แสดงตน ในการลงคะแนนเลือกตั้ง



บัตรประจำตัวประชาชน
(บัตรที่หมดอายุก็ใช้ได้)

หลักฐานภาพอิเล็กทรอนิกส์
ที่เปิดผ่านแอปพลิเคชัน
ของหน่วยงานรัฐ
เช่น ThaiID,
DLT QR LICENCE

บัตรหรือหลักฐานอื่น
ที่หน่วยงานของรัฐออกให้
ที่มีรูปถ่าย
และมีเลขบัตรประจำตัวประชาชน
เช่น บัตรประจำตัวเจ้าหน้าที่ของรัฐ
ใบขับขี่ หนังสือเดินทาง(พาสปอร์ต)



#ไทยโหวตคนไทยพร้อมใช้สิทธิ์ #เลือกคนที่รักเลือกพรรคที่ชอบ



สำนักงานคณะกรรมการการเลือกตั้ง



www.ect.go.th



ECT Thailand



สายด่วน 1444



[ect.thailand](https://www.tiktok.com/@ect.thailand)

คลิปวิดีโอ : ประเทศไทยอยู่ในมือของเรา

https://www.youtube.com/watch?v=7_wDxZXyJFs



ข้อมูลข่าวสารเพื่อสร้างการรับรู้สู่ชุมชน
ครั้งที่ ๑๗ / ๒๕๖๖ วันที่ ๑๑ พฤษภาคม ๒๕๖๖

กระทรวง กระทรวงมหาดไทย

กรม / หน่วยงาน กรมป้องกันและบรรเทาสาธารณภัย

หน่วยงานเจ้าของเรื่อง กรมป้องกันและบรรเทาสาธารณภัย

ช่องทางการติดต่อ กรมป้องกันและบรรเทาสาธารณภัย โทร. สายด่วนนิรภัย ๑๗๘๔

๑) หัวข้อเรื่อง ปก. ณะการใช้อุปกรณ์ไฟฟ้าอย่างถูกวิธี ลดเสี่ยงอันตราย

๒) ข้อความสำหรับใช้ประชาสัมพันธ์

เรื่อง ปก. ณะการใช้อุปกรณ์ไฟฟ้าอย่างถูกวิธี ลดเสี่ยงอันตราย

กระทรวงมหาดไทย โดยกรมป้องกันและบรรเทาสาธารณภัย มีข้อแนะนำให้ความรู้เกี่ยวกับการเลือกใช้อุปกรณ์ไฟฟ้าถูกวิธีลดเสี่ยงอุบัติเหตุ ดังนี้

๑. ไม่เปิดใช้เครื่องใช้ไฟฟ้าเป็นเวลานานเพราะจะเกิดความร้อนสะสม ทำให้เสี่ยงต่อการเกิดเพลิงไหม้
๒. ทำความสะอาดมอเตอร์ไม่ให้มีฝุ่นเกาะ ป้องกันมอเตอร์ทำงานหนัก ทำให้เกิดไฟฟ้าลัดวงจร
๓. วางเครื่องใช้ไฟฟ้าในพื้นที่ปลอดภัย ไม่อยู่ใกล้แหล่งความร้อน วัตถุติดไฟง่าย เพราะอาจเกิดเพลิงไหม้ได้
๔. ไม่เดินสายไฟใกล้แหล่งความร้อน สารเคมี หรือมีสิ่งของกดทับ ทำให้สายไฟชำรุดและไฟฟ้าลัดวงจรได้
๕. เลือกใช้ขนาดสายไฟให้เหมาะสมทั้งปริมาณกระแสไฟฟ้าและชนิดของเครื่องใช้ไฟฟ้า
๖. ตรวจสอบสายไฟให้อยู่ในสภาพพร้อมใช้งาน สายไฟไม่แห้งกรอบบวม ไม่มีรอยแตกร้าว
๗. ไม่เดินสายไฟพาดโครงเหล็กหรือส่วนที่เป็นโลหะ หากจำเป็นให้ร้อยสายไฟใส่ท่อ ป้องกันไฟฟ้ารั่วลงบนโครงเหล็ก
๘. ติดตั้งเต้ารับและเต้าเสียบในบริเวณที่ปลอดภัย อยู่ในระดับสูง ไม่อยู่ใกล้ สารเคมี สายไวไฟ และพื้นที่ชื้นแฉะ

ทั้งนี้ สามารถติดต่อสอบถามรายละเอียดเพิ่มเติมได้ สายด่วนนิรภัย โทร. ๑๗๘๔

เลือกใช้อุปกรณ์ไฟฟ้าถูกวิธี

...ลดเสี่ยงอุบัติเหตุ

ไม่เปิดใช้เครื่องใช้ไฟฟ้าเป็นเวลานาน เพราะจะเกิดความร้อนสะสม ทำให้เสี่ยงต่อการเกิดเพลิงไหม้

เครื่องใช้ไฟฟ้าเป็นสิ่งจำเป็นต่อการดำเนินชีวิต แต่หากใช้อุปกรณ์ไฟฟ้าที่ไม่ได้มาตรฐานหรือใช้ไม่ถูกวิธี รวมถึงขาดการบำรุงรักษาให้อยู่ในสภาพพร้อมใช้งานอย่างปลอดภัย จึงเพิ่มความเสี่ยงต่อการเกิดอันตรายต่อชีวิตและทรัพย์สิน

ทำความสะอาดมอเตอร์ไปให้มันฝุ่นเกาะ ป้องกันมอเตอร์ทำงานหนัก ทำให้เกิดไฟฟ้าลัดวงจร



วางเครื่องใช้ไฟฟ้าใน พื้นที่ ปลอดภัย ไม่อยู่ใกล้แหล่งความร้อน วัตถุติดไฟง่าย เพราะอาจเกิดเพลิงไหม้ได้

ไม่เดินสายไฟใกล้แหล่งความร้อน สารเคมี หรือมีสิ่งของกดทับ ทำให้สายไฟชำรุดและไฟฟ้าลัดวงจรได้



เลือกใช้อุปกรณ์ไฟฟ้าให้เหมาะสม ทั้งปริมาณกระแสไฟฟ้าและชนิดของเครื่องใช้ไฟฟ้า

ตรวจสอบสายไฟให้อยู่ในสภาพพร้อมใช้งาน สายไฟไม่แห้งกรอบ บวม ไม่บิรอยแตกฉ่ำ

ไม่เดินสายไฟพาดโครงเหล็กหรือส่วนที่เป็นโลหะ หากจำเป็นต้องร้อยสายไฟใส่ท่อ ป้องกันไฟฟ้ารั่วลงบนโครงเหล็ก

ติดตั้งตัวรับและตัวสียบในบริเวณที่ปลอดภัย อยู่ในระดับสูง ไม่อยู่ใกล้สารเคมี สารไวไฟ และพื้นที่ชื้นแฉะ

ข้อมูลข่าวสารเพื่อสร้างการรับรู้สู่ชุมชน
ครั้งที่ ๑๗ / ๒๕๖๖ วันที่ ๑๑ พฤษภาคม ๒๕๖๖

กระทรวง กระทรวงยุติธรรม

กรม / หน่วยงาน สำนักงานปลัดกระทรวงยุติธรรม

หน่วยงานเจ้าของเรื่อง กองกลาง สำนักงานปลัดกระทรวงยุติธรรม

ช่องทางการติดต่อ กลุ่มงานประชาสัมพันธ์ กองกลาง สำนักงานปลัดกระทรวงยุติธรรม โทร ๐๖ ๑๙๙๓ ๙๕๒๕

๑) หัวข้อเรื่อง กระทรวงยุติธรรม เสริมสร้างการรับรู้ด้านกฎหมายที่เกี่ยวข้องในชีวิตประจำวันแก่ประชาชน ตอน
ชี้รถจักรยานยนต์บนทางเท้ามีความผิดตามกฎหมายใครแจ้งเบาะแสได้เงินค่าปรับด้วย

๒) ข้อความสำหรับใช้ประชาสัมพันธ์

เรื่อง กระทรวงยุติธรรม เสริมสร้างการรับรู้ด้านกฎหมายที่เกี่ยวข้องในชีวิตประจำวันแก่ประชาชน

ตอน ชี้รถจักรยานยนต์บนทางเท้ามีความผิดตามกฎหมายใครแจ้งเบาะแสได้เงินค่าปรับด้วย

การชี้รถจักรยานยนต์บนทางเท้า นอกจากจะเป็นความผิดในคดีจราจรทางบกแล้ว ยังเป็นความผิดคดีอาญาด้วย ตามพระราชบัญญัติจราจรทางบก พ.ศ. ๒๕๒๒ และที่แก้ไขเพิ่มเติม มาตรา ๔๓ (๗) กำหนดห้ามมิให้ผู้ขับขี่ขับรถบนทางเท้าโดยไม่มีเหตุอันสมควร เว้นแต่รถลากเข็นสำหรับทารก คนป่วยหรือคนพิการ ซึ่งหากผู้ใดฝ่าฝืนต้องระวางโทษปรับตั้งแต่ ๔๐๐ - ๑,๐๐๐ บาท ตามมาตรา ๑๕๗

ในส่วนของคดีอาญานั้น การขี่มอเตอร์ไซด์บนทางเท้า มีโทษปรับถึง ๕,๐๐๐ บาท ตามพระราชบัญญัติรักษาความสะอาดและความเป็นระเบียบเรียบร้อยของบ้านเมือง พ.ศ. ๒๕๓๕ และที่แก้ไขเพิ่มเติม มาตรา ๑๗(๒) กำหนดว่า ห้ามมิให้ผู้ใดจอดรถหรือขับชี้รถยนต์ รถจักรยานยนต์หรือล้อเลื่อนบนทางเท้า เว้นแต่เป็นการจอดหรือขับชี้ เพื่อเข้าไปในอาคารหรือมีประกาศของเจ้าพนักงานจราจรผ่อนผันให้จอดหรือขับชี้ได้

ซึ่งหากผู้ใดฝ่าฝืนต้องระวางโทษปรับไม่เกิน ๕,๐๐๐ บาท ตามมาตรา ๕๖ โดยผู้แจ้งเบาะแสผู้กระทำความผิดขับชี้ หรือจอดรถบนทางเท้าต่อเจ้าหน้าที่ ซึ่งหากดำเนินคดีเปรียบเทียบปรับผู้กระทำความผิดแล้ว ประชาชนที่แจ้งเบาะแสดังกล่าวจะได้รับเงินส่วนแบ่งค่าปรับเป็นจำนวนกึ่งหนึ่งของค่าปรับตามมาตรา ๔๘ วรรคสาม ประกอบมาตรา ๕๗

ข้อมูลจาก : พระราชบัญญัติรักษาความสะอาดและความเป็นระเบียบเรียบร้อยของบ้านเมือง พ.ศ. ๒๕๓๕ มาตรา ๑๗ (๒) มาตรา ๔๘ วรรคสาม มาตรา ๕๖ มาตรา ๕๗ และพระราชบัญญัติจราจรทางบก พ.ศ. ๒๕๒๒ มาตรา ๔๓ (๗) มาตรา ๑๕๗

ทั้งนี้ ประชาชนทั่วไปสามารถขอรับคำปรึกษาด้านกฎหมาย บริการด้านงานยุติธรรมต่าง ๆ หรือสอบถามข้อมูลเพิ่มเติมได้ที่

๑. สายด่วนยุติธรรม ๑๑๑๑ กด ๗๗ ฟรีตลอด ๒๔ ชั่วโมง

๒. จดหมาย : ตู้ไปรษณีย์ ๓ หลักสี่ กทม. ๑๐๒๑๐

๓. เว็บไซต์ : <https://www.moj.go.th/> และระบบให้บริการประชาชน <http://mind.moj.go.th>

๔. อีเมลล์ : complainingcenter@moj.go.th

๕. แอปพลิเคชันไลน์ Lind id : Svloom๗

๖. เฟซบุ๊ก : ศูนย์บริการร่วมกระทรวงยุติธรรม และกระทรวงยุติธรรม Ministry Of Justice, Thailand

๗. แอปพลิเคชัน Justice Care : บริการรับเรื่องยุติธรรมสร้างสุข

๘. สำนักงานยุติธรรมจังหวัดทั่วประเทศ

๙. กองทุนยุติธรรม โทร ๐๖๓-๒๖๙๗๐๕๖ หรือ Facebook: กองทุนยุติธรรม กระทรวงยุติธรรม



ขี่รถจักรยานยนต์บนทางเท้า มีความผิดตามกฎหมาย ใครแจ้งเบาะแสได้เงินค่าปรับด้วย

การขี่รถจักรยานยนต์บนทางเท้า นอกจากจะเป็นความผิด
ในคดีจราจรทางบกแล้ว ยังเป็นความผิดคดีอาญาด้วย

ตามพระราชบัญญัติจราจรทางบก พ.ศ. 2522 และที่แก้ไขเพิ่มเติมมาตรา 43 (7) กำหนดห้าม
มิให้ผู้ขับขี่ขี่รถบนทางเท้าโดยไม่มีเหตุอันสมควร เว้นแต่รถลากเข็นสำหรับทารก คนป่วยหรือคนพิการ
ซึ่งหากผู้ใดฝ่าฝืนต้องระวางโทษปรับตั้งแต่ 400 - 1,000 บาท ตามมาตรา 157

ในส่วนของคดีอาญานั้น การขี่มอเตอร์ไซค์บนทางเท้า มีโทษปรับถึง 5,000 บาท ตามพระราชบัญญัติ
รักษาความสะอาดและความเป็นระเบียบเรียบร้อยของบ้านเมือง พ.ศ. 2535 และที่แก้ไขเพิ่มเติม
มาตรา 17(2) กำหนดว่า ห้ามมิให้ผู้ใดจอดรถหรือขี่ขี่รถจักรยานยนต์หรือล้อเลื่อนบนทางเท้า
เว้นแต่เป็นการจอดหรือขี่ขี่เพื่อเข้าไปในอาคารหรือมีประกาศของเจ้าพนักงานจราจรผ่อนผันให้จอด
หรือขี่ขี่ได้

ซึ่งหากผู้ใดฝ่าฝืนต้องระวางโทษปรับไม่เกิน 5,000 บาท ตามมาตรา 56
โดยผู้แจ้งเบาะแสมักจะทำความผิดซ้ำๆ หรือจอดรถบนทางเท้าต่อเจ้าหน้าที่
ซึ่งหากดำเนินคดีเปรียบเทียบปรับผู้กระทำความผิดแล้ว ประชาชนที่แจ้งเบาะแสม
จะได้รับเงินส่วนแบ่งค่าปรับเป็นจำนวนกึ่งหนึ่งของค่าปรับตามมาตรา 48
วรรคสาม ประกอบมาตรา 57



ข้อมูลจาก : พระราชบัญญัติรักษาความสะอาดและความเป็นระเบียบเรียบร้อยของบ้านเมืองพ.ศ. 2535 มาตรา 17 (2)
มาตรา 48 วรรคสาม มาตรา 56 มาตรา 57 และพระราชบัญญัติจราจรทางบก พ.ศ. 2522 มาตรา 43 (7) มาตรา 157

จัดทำโดย : กลุ่มงานประชาสัมพันธ์ กองกลาง สำนักงานปลัดกระทรวงยุติธรรม



ข้อมูลข่าวสารเพื่อสร้างการรับรู้สู่ชุมชน
ครั้งที่ ๑๗ / ๒๕๖๖ วันที่ ๑๑ พฤษภาคม ๒๕๖๖

กระทรวง กระทรวงสาธารณสุข

กรม / หน่วยงาน กรมอนามัย

หน่วยงานเจ้าของเรื่อง สำนักสารนิเทศ กระทรวงสาธารณสุข

ช่องทางการติดต่อ กลุ่มภารกิจด้านข่าวและสื่อมวลชนสัมพันธ์ โทรศัพท์ : ๐-๒๕๕๐-๑๔๐๑-๒

๑) หัวข้อเรื่อง รู้ทัน ป้องกันโควิด ทุกสายพันธุ์

๒) ข้อความสำหรับใช้ประชาสัมพันธ์

เรื่อง รู้ทัน ป้องกันโควิด ทุกสายพันธุ์

กรมอนามัย มีข้อเสนอแนะให้ความรู้เกี่ยวกับการป้องกันโควิด-๑๙ ทุกสายพันธุ์ ดังนี้

๑. เมื่อสงสัยว่าติดเชื้อโควิด-๑๙ ควรตรวจ ATK

๒. อาการเบื้องต้น : มีไข้ ไอเจ็บคอ มีน้ำมูกคัดจมูก หอบเหนื่อยหายใจลำบาก จมูกไม่ได้กลิ่น
ลิ้นไม่รับรส

๓. อาการอื่นๆ ที่พบได้และควรเฝ้าระวัง : ท้องเสียถ่ายเหลว ปวดกล้ามเนื้ออ่อนเพลีย ปวด
ศีรษะ คลื่นไส้ อาเจียน ตาแดงเยื่อบุตาอักเสบ มีผื่นขึ้น

๔. การดูแลตนเอง : เมื่อติดเชื้อให้แยกตัว พักที่บ้าน หากมีอาการรุนแรงให้ไปพบแพทย์ ,
สวมหน้ากากเมื่อต้องพบปะผู้อื่นและหลีกเลี่ยงสถานที่แออัด , หมั่นล้างมือ แยกของใช้ส่วนตัว กินอาหารปรุง
สุกใหม่พักผ่อนให้เพียงพอ , ทำความสะอาดและฆ่าเชื้อบริเวณต่างๆ โดยเฉพาะจุดสัมผัสร่วม

ทั้งนี้ สามารถติดต่อสอบถามรายละเอียดเพิ่มเติมได้ สายด่วนกรมอนามัย โทร. ๑๔๗๘

รู้ทัน ป้องกันโควิด-19 ทุกสายพันธุ์

• เมื่อสงสัยว่าติดเชื้อโควิด-19
ควรตรวจ ATK

• อาการเบื้องต้น

- ไข้
- ไอ
แห้ง
- มีน้ำมูก
คัดจมูก
- คอเหนียว
พาล่อย้ำน้ำ
- จมูกไม่ได้กลิ่น
ลิ้นไม่รับรส

• อาการอื่น ๆ
ที่พบได้
และ
ควรเฝ้าระวัง

- ท้องเสีย
ถ่ายเหลว
- ปวดกล้ามเนื้อ
อ่อนเพลีย
- ปวดศีรษะ
คลื่นไส้ อาเจียน
- ตาแดง
เยื่อตาอักเสบ
- มีผื่นขึ้น

การดูแลตนเอง

- เมื่อคิดจะให้แขกทัก พักที่บ้าน หากมีอาการรุนแรง ไข้ไปพบแพทย์
- สวมหน้ากากเมื่อต้องพบปะผู้อื่น และหลีกเลี่ยงสถานที่แออัด
- หมั่นล้างมือ แยกของใช้ส่วนตัว กับอาหารปรุงสุกใหม่ ฝ่ามือให้ฟ่องพ
- ทำความสะอาด และฆ่าเชื้อบริเวณต่าง ๆ โดยเฉพาะจุดสัมผัสร่วม

"ใส่ใจรับผิดชอบ เราปลอดภัย ครอบครัวปลอดภัย สังคมปลอดภัย ลดการแพร่เชื้อ"

ข้อมูลความรู้โดย : กองประเมินผลกระทบต่อสุขภาพ
ออกแบบผลิตสื่อโดย : กองส่งเสริมความรู้และสื่อสารสุขภาพ
จัดทำเมื่อ : เมษายน 2566

สายด่วนกรมอนามัย
1 4 7 8
กรมอนามัย กรุงเทพมหานคร

ติดตามข่าวสารสุขภาพได้
AnamaiMedia
สำนักงานคณะกรรมการอาหารและยา

ข้อมูลข่าวสารเพื่อสร้างการรับรู้สู่ชุมชน
ครั้งที่ ๑๗ / ๒๕๖๖ วันที่ ๑๑ พฤษภาคม ๒๕๖๖

กระทรวง กระทรวงสาธารณสุข

กรม / หน่วยงาน กรมควบคุมโรค

หน่วยงานเจ้าของเรื่อง สำนักสารนิเทศ กระทรวงสาธารณสุข

ช่องทางการติดต่อ กลุ่มภารกิจด้านข่าวและสื่อมวลชนสัมพันธ์ โทรศัพท์ : ๐-๒๕๕๐-๑๔๐๑-๒

๑) หัวข้อเรื่อง วัคซีนโควิด ๑๙ ประจำปี ฉีดอย่างไร

๒) ข้อความสำหรับใช้ประชาสัมพันธ์

เรื่อง วัคซีนโควิด ๑๙ ประจำปี ฉีดอย่างไร

กรมควบคุมโรค กระทรวงสาธารณสุข มีข้อเสนอแนะในการฉีดวัคซีนโควิด-๑๙ ประจำปี ดังนี้

๑. ฉีดปีละ ๑ เข็ม เริ่มปี ๒๕๖๖ เป็นต้นไป
๒. ฉีดตั้งแต่เดือนเมษายน ก่อนเข้าสู่ฤดูฝน
๓. ฉีดห่างจากเข็มสุดท้าย หรือการติดเชื้อครั้งสุดท้ายอย่างน้อย ๓ เดือน
๔. ฉีดพร้อมกับวัคซีนไขหวัดใหญ่ได้ โดยฉีดที่ต้นแขนคนละข้าง
๕. หากฉีดไม่พร้อมกับวัคซีนไขหวัดใหญ่จะห่างกี่วันก็ได้

ทั้งนี้ สามารถติดต่อสอบถามเพิ่มเติมได้ที่ กรมควบคุมโรค โทร. ๑๔๒๒



วัคซีนโควิด 19 ประจำปี
ฉีดอย่างไร ?

- ฉีดปีละ 1 เข็ม เริ่มปี 2566 เป็นต้นไป
- ฉีดตั้งแต่เดือนเมษายน ก่อนเข้าสู่ฤดูฝน
- ฉีดห่างจากเข็มสุดท้าย หรือการติดเชื้อครั้งสุดท้าย อย่างน้อย 3 เดือน
- ฉีดพร้อมกับวัคซีนไข้วัดใหญ่ได้ โดยฉีดที่ต้นแขนคนละข้าง
- หากฉีดไม่พร้อมกับวัคซีนไข้วัดใหญ่ จะห่างก็วันก็ได้

ที่มา : กรมควบคุมโรค

สำนักสารนิเทศ
สำนักงานปลัดกระทรวงสาธารณสุข

<http://pr.moph.go.th> fanmoph pr_moph healthmoph moph channel

21 มิ.ย. 66